

CONCORRÊNCIA ELETRÔNICA Nº 05/2024

O VICE-PREFEITO NO EXERCÍCIO DO CARGO DE PREFEITO MUNICIPAL DE NÃO-ME-TOQUE, no uso de suas atribuições, torna público, para conhecimento dos interessados, que será realizada licitação na modalidade Concorrência Eletrônica, por meio da utilização de recursos da tecnologia da informação (Internet), através do Portal de Compras Públicas: www.portaldecompraspublicas.com.br, para:

Contratação de empresa para executar a construção de 23 unidades residenciais populares no Município de Não-Me-Toque/RS, que serão destinadas à habitação de interesse social, com fornecimento de material e mão-de-obra, conforme projeto e orçamento anexos, sob coordenação da Secretaria Municipal de Assistência Social e Habitação.

REGEM A PRESENTE LICITAÇÃO A LEI FEDERAL Nº 14.133/2021, LEI COMPLEMENTAR Nº 123/06 E DECRETO MUNICIPAL Nº 118/2023.

As Propostas de Preços serão recebidas no período de **26 de abril de 2024 a 07 de junho de 2024, até às 13h59min** (horário de Brasília), no site supramencionado pela agente de contratação e equipe de apoio, designados pela Portaria nº 32.059 de 02 de janeiro de 2024.

A abertura da sessão será no **dia 07 de junho de 2024, às 14h00min** (horário de Brasília), no site supramencionado.

O Critério de Julgamento da presente licitação será "**Menor preço global**" e Modo de disputa "**Aberto**".

O Edital e seus Anexos poderão ser obtidos no Portal de Compras Públicas www.portaldecompraspublicas.com.br e no site do Município de Não-Me-Toque/RS www.naometoque.rs.gov.br. Informações poderão ser obtidas no Setor de Compras e Licitações na Avenida Alto Jacuí, nº 840 - Centro, de segunda a sexta-feira, no horário das 8h15min às 11h33min e das 13h30min às 17h, pelo telefone (54) 3332-2600 e (54) 99682-9306 ou pelo e-mail edital.impugnacao@naometoque.rs.gov.br.

Toda e qualquer alteração que possivelmente ocorrer neste Edital, tais como errata, adendo, suspensão ou revogação, deverá ser consultada pelos pretendentes licitantes no endereço eletrônico www.portaldecompraspublicas.com.br, bem como no www.naometoque.rs.gov.br.

A Administração não se responsabilizará caso o pretense licitante não acesse o e-mail informado ou não visualize a alteração no site supracitado, conseqüentemente, desconhecendo o teor dos Avisos publicados.

1. DO OBJETO.

1.1 O objeto da presente licitação é "**Contratação de empresa para executar a construção de 23 unidades residenciais populares no Município de Não-Me-Toque/RS, que serão destinadas à habitação de interesse social, com fornecimento de material e mão-de-obra**", sob coordenação da Secretaria Municipal de Assistência Social e Habitação, conforme especificações e condições constantes no Edital e seus anexos.

1.2. O critério de julgamento adotado será o menor preço global, considerado o menor dispêndio para a Administração, nos termos do art. 34 da Lei nº 14.133/2021, e observadas as exigências contidas neste Edital e seus Anexos quanto às especificações do objeto.

1.3. O valor máximo estimado para esta contratação é de R\$ 2.831.757,49 (dois milhões, oitocentos e trinta e um mil, setecentos e cinquenta e sete reais e quarenta e nove centavos).

1.4. O Regime de execução contratual da presente contratação será empreitada por preço unitário, com o fornecimento dos materiais e da mão de obra necessários ao fiel cumprimento do contrato.

2. DOS RECURSOS ORÇAMENTÁRIOS

2.1. Os recursos destinados à cobertura das despesas ora pretendidos se encontram alocados no Orçamento Geral do Município e serão custeadas com recursos financeiros provenientes do Tesouro Municipal.

2.2. Dotação orçamentária:

1046 - Construção de Unidades Habitacionais Urbanas

4.4.90.51.91.00.00.00 / Obras em Andamento

0759– Recursos Vinculados a Fundos

3. DO CREDENCIAMENTO.

3.1. O Credenciamento é o nível básico do registro cadastral no **PORTAL DE COMPRAS PÚBLICAS** que permite a participação dos interessados na modalidade LICITATÓRIA CONCORRÊNCIA, em sua FORMA ELETRÔNICA.

3.2. O cadastro deverá ser feito no Portal de Compras Públicas, no sítio www.portaldecompraspublicas.com.br;

3.3. O credenciamento junto ao provedor do sistema implica a responsabilidade do licitante ou de seu representante legal e a presunção de sua capacidade técnica para realização das transações inerentes a esta licitação.

3.4. O licitante responsabiliza-se exclusiva e formalmente pelas transações efetuadas em seu nome, assume como firmes e verdadeiras suas propostas e seus lances, inclusive os atos praticados diretamente ou por seu representante, excluída a responsabilidade do provedor do sistema ou do órgão ou entidade promotora da licitação por eventuais danos decorrentes de uso indevido das credenciais de acesso, ainda que por terceiros.

3.5. É de responsabilidade do cadastrado conferir a exatidão dos seus dados cadastrais no **PORTAL DE COMPRAS PÚBLICAS** e mantê-los atualizados junto aos órgãos responsáveis pela informação, devendo proceder, imediatamente, à correção ou à alteração dos registros tão logo identifique incorreção ou aqueles se tornem desatualizados.

3.5.1. A não observância do disposto no subitem anterior poderá ensejar desclassificação no momento da habilitação.

4. DA PARTICIPAÇÃO NA CONCORRÊNCIA.

4.1. Poderão participar desta Concorrência interessados cujo ramo de atividade seja compatível com o objeto desta licitação, e que estejam com Credenciamento regular no **PORTAL DE COMPRAS PÚBLICAS**.

4.2. Será concedido tratamento favorecido para as microempresas e empresas de pequeno porte, para as sociedades cooperativas mencionadas no artigo 34 da Lei nº 11.488/2007, para o microempreendedor individual - MEI, nos limites previstos da Lei Complementar nº 123/2006 e no artigo 4º da Lei nº 14.133/2021.

4.3. Não poderão participar desta licitação os interessados:

4.3.1. Proibidos de participar de licitações e celebrar contratos administrativos, na forma da legislação vigente;

- 4.3.2.** Que não atendam às condições deste Edital e seu(s) anexo(s);
- 4.3.3.** Estrangeiros que não tenham representação legal no Brasil com poderes expressos para receber citação e responder administrativa ou judicialmente;
- 4.3.4.** Que se enquadrem nas vedações previstas nos artigos 9º e 14 da Lei nº 14.133/2021;
- 4.3.5.** Que estejam sob falência, concurso de credores, concordata ou em processo de dissolução ou liquidação;
- 4.3.6.** Organizações da Sociedade Civil de Interesse Público - OSCIP, atuando nessa condição (Acórdão nº 746/2014-TCU-Plenário).
- 4.4.** A pessoa jurídica poderá participar da licitação em consórcio, observadas as regras do art. 15 da Lei nº 14.133/2021.
- 4.5.** Como condição para participação na concorrência, a licitante assinalará "sim" ou "não" em campo próprio do sistema eletrônico, relativo às seguintes declarações:
- 4.5.1.** Que cumpre os requisitos estabelecidos no artigo 3º da Lei Complementar nº 123/2006, estando apta a usufruir do tratamento favorecido estabelecido em seus arts. 42 a 49 e que não celebrou contratos com a Administração Pública cujos valores extrapolem a receita bruta máxima admitida para fins de enquadramento como empresa de pequeno porte;
- 4.5.1.1.** Nos itens exclusivos para participação de microempresas e empresas de pequeno porte, a assinalação do campo "não" impedirá o prosseguimento no certame;
- 4.5.1.2.** Nos itens em que a participação não for exclusiva para microempresas e empresas de pequeno porte, a assinalação do campo "não" apenas produzirá o efeito de o licitante não ter direito ao tratamento favorecido previsto na Lei Complementar nº 123/2006, mesmo que microempresa, empresa de pequeno porte.
- 4.5.2.** Que está ciente e concorda com as condições contidas no Edital e seus anexos;
- 4.5.3.** Que cumpre os requisitos para a habilitação definidos no Edital e que a proposta apresentada está em conformidade com as exigências editalícias;
- 4.5.4.** Que inexistem fatos impeditivos para sua habilitação no certame, ciente da obrigatoriedade de declarar ocorrências posteriores;
- 4.5.5.** Que não emprega menor de 18 anos em trabalho noturno, perigoso ou insalubre e não emprega menor de 16 anos, salvo menor, a partir de 14 anos, na condição de aprendiz, nos termos do artigo 7º, XXXIII, da Constituição Federal de 1998;
- 4.5.6.** Que a proposta foi elaborada de forma independente;
- 4.5.7.** Que não possui, em sua cadeia produtiva, empregados executando trabalho degradante ou forçado, observando o disposto nos incisos III e IV do art. 1º e no inciso III do art. 5º da Constituição Federal;
- 4.5.8.** Que cumpre com a reserva de cargos prevista em lei para pessoa com deficiência ou para reabilitado da Previdência Social e que atendam às regras de acessibilidade previstas na legislação, conforme disposto no art. 93 da Lei nº 8.213/1991.
- 4.6.** A declaração falsa relativa ao cumprimento de qualquer condição sujeitará o licitante às sanções previstas em lei e neste Edital.

5. DA APRESENTAÇÃO DA PROPOSTA E DOS DOCUMENTOS DE HABILITAÇÃO.

5.1. Os licitantes encaminharão, exclusivamente por meio do sistema eletrônico, a proposta com a descrição do objeto ofertado e o preço, até a data e o horário estabelecidos para abertura da sessão pública, quando, então, encerrar-se-á automaticamente a etapa de envio dessa documentação.

5.2. O envio da proposta, ocorrerá por meio de chave de acesso e senha intransferíveis.

5.2.1. Os documentos de habilitação deverão estar em formato PDF e poderão ser anexados juntamente com a proposta.

5.3 As Microempresas e Empresas de Pequeno Porte deverão encaminhar a documentação de habilitação, ainda que haja alguma restrição de regularidade fiscal e trabalhista, nos termos do art. 43, § 1º da LC nº 123/2006.

5.3.1. Havendo alguma irregularidade nas certidões de regularidade fiscais das microempresas e empresas de pequeno porte, será assegurado o prazo de 05 (cinco) dias úteis, cujo termo inicial corresponderá ao momento em que o proponente for declarado o vencedor do certame, prorrogável por igual período, a critério do Agente de Contratação, para a regularização da documentação, pagamento ou parcelamento do débito, e emissão de eventuais certidões negativas ou positivas com efeito de certidão negativa, observado o item anterior

5.3. Incumbirá ao licitante acompanhar as operações no sistema eletrônico durante a sessão pública da Concorrência, ficando responsável pelo ônus decorrente da perda de negócios, diante da inobservância de quaisquer mensagens emitidas pelo sistema ou de sua desconexão.

5.4. Até a abertura da sessão pública, os licitantes poderão retirar ou substituir a proposta e os documentos de habilitação anteriormente inseridos no sistema;

5.5. Não será estabelecida, nessa etapa do certame, ordem de classificação entre as propostas apresentadas, o que somente ocorrerá após a realização dos procedimentos de negociação e julgamento da proposta.

5.6. Os documentos que compõem a proposta e a habilitação do licitante melhor classificado somente serão disponibilizados para avaliação da Agente de Contratação e para acesso público após o encerramento do envio de lances.

5.7. Qualquer documento exigido no presente processo licitatório, que não for possível consultar e verificar sua autenticidade durante a sessão pública, o Agente de Contratação poderá solicitar via sistema à licitante para que apresente os documentos originais ou devidamente autenticados por servidor público ou órgão competente no prazo máximo de 05 (cinco) dias úteis a contar da solicitação.

5.8. Se o licitante for a matriz, todos os documentos deverão estar em nome da matriz, e se o licitante for a filial, todos os documentos deverão estar em nome da filial, exceto aqueles documentos que, pela própria natureza, comprovadamente, forem emitidos somente em nome da matriz.

5.9. Todos os documentos emitidos em língua estrangeira deverão ser entregues acompanhados da tradução para língua portuguesa, efetuada por Tradutor Juramentado, ou de outro que venha a substituí-lo, ou consularizados pelos respectivos consulados ou embaixadas, se for o caso.

5.10. Havendo necessidade de analisar minuciosamente os documentos exigidos, o Agente de Contratação suspenderá a sessão, informando no "chat" a nova data e horário para a continuidade da mesma.

5.11. Será inabilitado o licitante que não comprovar sua habilitação, seja por não apresentar quaisquer dos documentos exigidos, ou apresentá-los em desacordo com o estabelecido neste Edital.

6. DO PREENCHIMENTO DA PROPOSTA.

- 6.1. O licitante enviará sua proposta mediante o preenchimento, no sistema eletrônico, dos seguintes campos:
- 6.1.1. O **valor global da sua proposta**, contendo material e mão de obra, em moeda corrente nacional;
- 6.1.2. Descrição detalhada do objeto, contendo as informações similares à especificação ao memorial descritivo e demais anexos: indicando, no que for aplicável, o modelo, prazo de validade ou de garantia, número do registro ou inscrição do bem no órgão competente, quando for o caso;
- 6.2. Todas as especificações do objeto contidas na proposta vinculam a Contratada.
- 6.3. Nos valores propostos estarão inclusos todos os custos operacionais, encargos previdenciários, trabalhistas, tributários, comerciais e quaisquer outros que incidam direta ou indiretamente no fornecimento dos bens ou serviços.
- 6.4. Os preços ofertados, tanto na proposta inicial, quanto na etapa de lances, serão de exclusiva responsabilidade do licitante, não lhe assistindo o direito de pleitear qualquer alteração, sob alegação de erro, omissão ou qualquer outro pretexto.
- 6.5. O prazo de validade da proposta não será inferior a **60 (sessenta) dias**, a contar da data de sua apresentação.
- 6.6. Os licitantes devem respeitar os preços máximos estabelecidos nas normas de regência de contratações públicas, quando participarem de licitações públicas;
- 6.7. Os anexos que acompanham este edital (planilha orçamentária, cronograma, BDI e Encargos Sociais) deverão confeccionados pelo vencedor, quando da elaboração da respectiva proposta readequada.
- 6.8. No caso de alguma inconsistência no descritivo dos itens entre o Edital e o constante na plataforma da Concorrência Eletrônica, deverá ser considerado o descritivo do Edital.
- 6.9. As microempresas e empresas de pequeno porte que quiserem usufruir dos benefícios concedidos pela Lei Complementar 123/06, deverão clicar **SIM** no campo “Declaro, sob as penas da Lei, que não ultrapassei o limite de faturamento e cumpro os requisitos estabelecidos no Art. 3º da Lei Complementar nº 123, de 14 de dezembro de 2006, sendo apto a usufruir do tratamento favorecido estabelecido nos artigos 42 ao 49 da referida Lei Complementar”, quando a licitação não for exclusiva.
- 6.9.1. Caso a empresa assinale a opção **NÃO**, a mesma será tratada sem os benefícios da Lei Complementar 123/06.

7. DA ABERTURA DA SESSÃO, CLASSIFICAÇÃO DAS PROPOSTAS E FORMULAÇÃO DE LANCES.

- 7.1. A abertura da presente licitação dar-se-á em sessão pública, por meio de sistema eletrônico, na data, horário e local indicados neste Edital.
- 7.2. O Agente de Contratação verificará as propostas apresentadas, desclassificando, desde logo, aquelas que não estejam em conformidade com os requisitos estabelecidos neste Edital, contenham vícios insanáveis, conforme art. 59 da Lei nº 14.133/2021.
- 7.2.1. Também será desclassificada a proposta que identifique o licitante.
- 7.2.2. A desclassificação será sempre fundamentada e registrada no sistema, com acompanhamento em tempo real por todos os participantes.
- 7.2.3. A não desclassificação da proposta não impede o seu julgamento definitivo em sentido contrário, levado a efeito na fase de aceitação.

- 7.3. O sistema ordenará automaticamente as propostas classificadas, sendo que somente estas participarão da fase de lances.
- 7.4. O sistema disponibilizará campo próprio para troca de mensagens entre o Agente de Contratação e os licitantes.
- 7.5. Iniciada a etapa competitiva, os licitantes deverão encaminhar lances exclusivamente por meio do sistema eletrônico, sendo imediatamente informados do seu recebimento e do valor consignado no registro.
- 7.6. O lance deverá ser ofertado de acordo com o tipo de licitação indicada no preâmbulo deste Edital, sendo o critério de julgamento das propostas **“menor valor global”**.
- 7.7. Os licitantes poderão oferecer lances sucessivos, observando o horário fixado para abertura da sessão e as regras estabelecidas no Edital.
- 7.8. O licitante somente poderá oferecer lance de valor inferior ou percentual de desconto superior ao último por ele ofertado e registrado pelo sistema.
- 7.9. **O intervalo mínimo de diferença de valores ou percentuais entre os lances, que incidirá tanto em relação aos lances intermediários quanto em relação à proposta que cobrir a melhor oferta deverá ser de R\$ 200,00 (duzentos reais).**
- 7.10. O intervalo entre os lances enviados pelo mesmo licitante não poderá ser inferior a três segundos e o intervalo entre lances não poderá ser inferior a três segundos, sob pena de serem automaticamente descartados pelo sistema os respectivos lances.
- 7.11. Será adotado para o envio de lances na licitação o **modo de disputa ABERTO**, em que os licitantes apresentarão lances públicos e sucessivos, com prorrogações.
- 7.12. A etapa de lances da sessão pública terá duração de dez minutos e, após isso, será prorrogada automaticamente pelo sistema quando houver lance ofertado nos últimos dois minutos do período de duração da sessão pública.
- 7.13. A prorrogação automática da etapa de lances, de que trata o item anterior, será de dois minutos e ocorrerá sucessivamente sempre que houver lances enviados nesse período de prorrogação, inclusive no caso de lances intermediários.
- 7.14. Não havendo novos lances na forma estabelecida nos itens anteriores, a sessão pública encerrar-se-á automaticamente.
- 7.15. Encerrada a fase competitiva sem que haja a prorrogação automática pelo sistema, poderá o Agente de Contratação, assessorado pela equipe de apoio, justificadamente, admitir o reinício da sessão pública de lances, em prol da consecução do melhor preço.
- 7.15. Em caso de falha no sistema, os lances em desacordo com os subitens anteriores deverão ser desconsiderados pelo Agente de Contratação.
- 7.16. Não serão aceitos dois ou mais lances de mesmo valor, prevalecendo aquele que for recebido e registrado primeiro.
- 7.17. Durante o transcurso da sessão pública, os licitantes serão informados, em tempo real, do valor do menor lance registrado, vedada a identificação do licitante.
- 7.18. No caso de desconexão com o Agente de Contratação, no decorrer da etapa competitiva da Concorrência, o sistema eletrônico poderá permanecer acessível aos licitantes para a recepção dos lances.

- 7.19.** Quando a desconexão do sistema eletrônico para o Agente de Contratação persistir por tempo superior a dez minutos, a sessão pública será suspensa e terá reinício somente após comunicação expressa do Agente de Contratação aos participantes do certame, publicada no <http://www.portaldecompraspublicas.com.br>, quando serão divulgadas data e hora para a sua reabertura. E será reiniciada somente após decorridas vinte e quatro horas da comunicação do fato pelo Agente de Contratação aos participantes, no sítio eletrônico utilizado para divulgação.
- 7.20.** Caso o licitante não apresente lances, concorrerá com o valor de sua proposta.
- 7.21.** Em relação a itens não exclusivos para participação de microempresas e empresas de pequeno porte, uma vez encerrada a etapa de lances, será efetivada a verificação automática, junto à Receita Federal, do porte da entidade empresarial. O sistema identificará em coluna própria as microempresas e empresas de pequeno porte participantes, procedendo à comparação com os valores da primeira colocada, se esta for empresa de maior porte, assim como das demais classificadas, para o fim de aplicar-se o disposto nos arts. 44 e 45 da Lei Complementar nº 123, de 2006, regulamentada pelo Decreto nº 8.538, de 2015
- 7.22.** Nessas condições, as propostas de microempresas e empresas de pequeno porte que se encontrarem na faixa de até 10% (dez por cento) acima da melhor proposta ou melhor lance serão consideradas empatadas com a primeira colocada.
- 7.23.** A melhor classificada nos termos do subitem anterior terá o direito de encaminhar uma última oferta para desempate, obrigatoriamente em valor inferior ao da primeira colocada, no prazo de 5 (cinco) minutos controlados pelo sistema, contados após a comunicação automática para tanto.
- 7.24.** Caso a microempresa ou a empresa de pequeno porte melhor classificada desista ou não se manifeste no prazo estabelecido, serão convocadas as demais licitantes microempresa e empresa de pequeno porte que se encontrem naquele intervalo de 10% (dez por cento), na ordem de classificação, para o exercício do mesmo direito, no prazo estabelecido no subitem anterior.
- 7.25.** No caso de equivalência dos valores apresentados pelas microempresas e empresas de pequeno porte que se encontrem nos intervalos estabelecidos nos subitens anteriores, será realizado sorteio entre elas para que se identifique aquela que primeiro poderá apresentar melhor oferta.
- 7.26.** Quando houver propostas beneficiadas com as margens de preferência em relação ao produto estrangeiro, o critério de desempate será aplicado exclusivamente entre as propostas que fizerem jus às margens de preferência, conforme regulamento.
- 7.27.** A ordem de apresentação pelos licitantes é utilizada como um dos critérios de classificação, de maneira que só poderá haver empate entre propostas iguais (não seguidas de lances), ou entre lances finais da fase fechada do modo de disputa aberto e fechado.
- 7.28.** Em caso de empate entre duas ou mais propostas, serão utilizados os seguintes critérios de desempate, nesta ordem:
- 7.28.1.** Disputa final, hipótese em que os licitantes empatados poderão apresentar nova proposta em ato contínuo à classificação;
- 7.28.2.** Avaliação do desempenho contratual prévio dos licitantes;
- 7.28.3.** Desenvolvimento pelo licitante de ações de equidade entre homens e mulheres no ambiente de trabalho, conforme regulamento;

- 7.28.4.** Desenvolvimento pelo licitante de programa de integridade, conforme orientações dos órgãos de controle;
- 7.29.** Persistindo o empate, será assegurada preferência, sucessivamente, aos bens e serviços produzidos ou prestados por:
- 7.29.1.** Empresas estabelecidas no território do Estado ou do Distrito Federal do órgão ou entidade da Administração Pública estadual ou distrital licitante ou, no caso de licitação realizada por órgão ou entidade de Município, no território do Estado em que este se localize;
- 7.29.2.** Empresas brasileiras;
- 7.29.3.** Empresas que invistam em pesquisa e no desenvolvimento de tecnologia no País;
- 7.29.4.** Empresas que comprovem a prática de mitigação, nos termos da Lei nº 12.187/2009.
- 7.30.** Encerrada a etapa de envio de lances da sessão pública, o Agente de Contratação deverá encaminhar, pelo sistema eletrônico, contraproposta ao licitante que tenha apresentado o melhor preço, para que seja obtida melhor proposta, vedada a negociação em condições diferentes das previstas neste Edital.
- 7.30.1.** A negociação será realizada por meio do sistema, podendo ser acompanhada pelos demais licitantes.
- 7.30.2.** O Agente de Contratação solicitará ao licitante melhor classificado que, no prazo de **02 (dois) dias úteis**, envie a proposta adequada ao último lance ofertado após a negociação realizada, de acordo com o disposto no item 11 deste edital de concorrência pública.
- 7.31.** Após a negociação do preço, o Agente de Contratação iniciará a fase de aceitação e julgamento da proposta.
- 7.32.** Se a proposta não for aceitável, se o proponente não atender às exigências habilitatórias ou se não for possível assinar o contrato com o licitante vencedor, o agente de contratação examinará as ofertas subsequentes e a qualificação dos licitantes, na ordem de classificação, até apurar a melhor proposta válida.

8. DA ACEITABILIDADE DA PROPOSTA VENCEDORA.

- 8.1.** Encerrada a etapa de negociação, o Agente de Contratação examinará a proposta classificada em primeiro lugar quanto à adequação ao objeto e à compatibilidade do preço em relação ao máximo estipulado para contratação neste Edital e em seus anexos.
- 8.2.** Será desclassificada a proposta que contiver vício insanável; que não obedecer às especificações técnicas pormenorizadas no edital ou apresentarem desconformidade com exigências do ato convocatório.
- 8.3.** Será desclassificada a proposta ou o lance vencedor, que apresentar preço final superior ao preço máximo fixado (Acórdão nº 1455/2018 -TCU - Plenário), ou que apresentar preço manifestamente inexequível.
- 8.3.1.** Considera-se inexequível a proposta que apresente preços global ou unitários simbólicos, irrisórios ou de valor zero, incompatíveis com os preços dos insumos e salários de mercado, acrescidos dos respectivos encargos, ainda que o ato convocatório da licitação não tenha estabelecido limites mínimos, exceto quando se referirem a materiais e instalações de propriedade do próprio licitante, para os quais ele renuncie a parcela ou à totalidade da remuneração.
- 8.4.** Qualquer interessado poderá requerer que se realizem diligências para aferir a exequibilidade e a legalidade das propostas, devendo apresentar as provas ou os indícios que fundamentam a suspeita;
- 8.5.** Se houver indícios de inexequibilidade da proposta de preço, ou em caso da necessidade de esclarecimentos complementares, poderão ser efetuadas diligências para que a licitante comprove a exequibilidade da proposta.

- 8.6. Na hipótese de necessidade de suspensão da sessão pública para a realização de diligências, com vistas ao saneamento das propostas, a sessão pública somente poderá ser reiniciada mediante aviso prévio no sistema com, no mínimo de **24 (vinte e quatro) horas de antecedência**, e a ocorrência será registrada em ata;
- 8.7. O Agente de Contratação poderá convocar o licitante para enviar documento digital complementar, por meio de funcionalidade disponível no sistema, no prazo de **24 (vinte e quatro) horas**, sob pena de não aceitação da proposta.
- 8.7.1. O prazo estabelecido poderá ser prorrogado pelo Agente de Contratação por solicitação escrita e justificada do licitante, formulada antes de findo o prazo, e formalmente aceita pelo Agente de Contratação.
- 8.7.2. Dentre os documentos passíveis de solicitação pelo Agente de Contratação, destacam-se: Planilha orçamentária. A planilha poderá ser ajustada pelo licitante, no prazo indicado pelo Agente de Contratação, desde que não haja majoração do preço, sob pena de não aceitação da proposta-
- 8.7.7.1 O ajuste da planilha orçamentária de que trata o dispositivo acima se limita a sanar erros ou falhas que não alterem a substância das propostas;
- 8.7.7.2 Considera-se erro no preenchimento da planilha passível de correção a indicação de recolhimento de impostos e contribuições na forma do Simples Nacional, quando não cabível esse regime.
- 8.8. Para fins de análise da proposta quanto ao cumprimento das especificações do objeto, poderá ser colhida a manifestação escrita do setor requisitante do serviço ou da área especializada no objeto.
- 8.9. Se a proposta ou lance vencedor for desclassificado, o Agente de Contratação examinará a proposta ou lance subsequente, e, assim sucessivamente, na ordem de classificação.
- 8.10. Havendo necessidade, o Agente de Contratação suspenderá a sessão, informando no "chat" a nova data e horário para a sua continuidade.
- 8.11. O Agente de Contratação poderá encaminhar, por meio do sistema eletrônico, contraproposta ao licitante que apresentou o lance mais vantajoso, com o fim de negociar a obtenção de melhor preço, vedada a negociação em condições diversas das previstas neste Edital.
- 8.11.1. Também nas hipóteses em que o Agente de Contratação não aceitar a proposta e passar à subsequente, poderá negociar com o licitante para que seja obtido preço melhor.
- 8.11.2. A negociação será realizada por meio do sistema, podendo ser acompanhada pelos demais licitantes.
- 8.12. Nos itens não exclusivos para a participação de microempresas e empresas de pequeno porte, sempre que a proposta não for aceita, e antes de o Agente de Contratação passar à subsequente, haverá nova verificação, pelo sistema, da eventual ocorrência do empate ficto, previsto nos artigos 44 e 45 da LC nº 123/ 2006, seguindo-se a disciplina antes estabelecida, se for o caso.
- 8.13. Encerrada a análise quanto à aceitação da proposta, o Agente de Contratação verificará a habilitação do licitante, observado o disposto neste Edital.
- 8.14. O sistema eletrônico do Portal de Compras Públicas disponibilizará as Atas e Relatórios, que poderão ser visualizados e impressos pelos interessados.

9. DOS DOCUMENTOS DA HABILITAÇÃO

- 9.1. Como condição prévia ao exame da documentação de habilitação do licitante detentor da proposta classificada em primeiro lugar, o agente de contratação verificará o eventual descumprimento das condições de

participação, especialmente quanto à existência de sanção que impeça a participação no certame ou a futura contratação, mediante a consulta aos documentos inseridos no portal de compras públicas, e ainda nos seguintes cadastros:

9.1.1. Cadastro Nacional de Empresas Inidôneas e Suspensas – CEIS e o e o Cadastro Nacional de Empresas Punidas – CNEP (www.portaldatransparencia.gov.br/);

9.1.2. Cadastro Nacional de Condenações Cíveis por Atos de Improbidade Administrativa, mantido pelo Conselho Nacional de Justiça (www.cnj.jus.br/improbidade_adm/consultar_requerido.php).

9.1.3. Lista de Inidôneos, mantida pelo Tribunal de Contas da União – TCU <https://contas.tcu.gov.br/ords/f?p=704144:2:2088778921818::NO:2::>

9.1.4. A consulta aos cadastros será realizada em nome da empresa licitante e também de seu sócio majoritário, por força do artigo 12 da Lei nº 8.429/1992, que prevê, dentre as sanções impostas ao responsável pela prática de ato de improbidade administrativa, a proibição de contratar com o Poder Público, inclusive por intermédio de pessoa jurídica da qual seja sócio majoritário.

9.1.4.1. Caso conste na Consulta de Situação do Fornecedor a existência de Ocorrências Impeditivas Indiretas, o agente de contratação diligenciará para verificar se houve fraude por parte das empresas apontadas no Relatório de Ocorrências Impeditivas Indiretas.

9.1.4.2. A tentativa de burla será verificada por meio dos vínculos societários, linhas de fornecimento similares, dentre outros.

9.1.4.3. O licitante será convocado para manifestação previamente à sua desclassificação.

9.1.5. Constatada a existência de sanção, o Agente de Contratação reputará o licitante inabilitado, por falta de condição de participação.

9.1.6. No caso de inabilitação, haverá nova verificação, pelo sistema, da eventual ocorrência do empate ficto, previsto nos arts. 44 e 45 da Lei Complementar nº 123/ 2006, seguindo-se a disciplina antes estabelecida para aceitação da proposta subsequente.

9.2. Caso atendidas as condições de participação, a habilitação dos licitantes será verificada por meio do **PORTAL DE COMPRAS PÚBLICAS**, em relação à habilitação jurídica, à regularidade fiscal e trabalhista, à qualificação econômica financeira e habilitação técnica.

9.3. Havendo a necessidade de envio de documentos de habilitação complementares, necessários à confirmação daqueles exigidos neste Edital e já apresentados, o licitante será convocado a encaminhá-los, em formato digital, via sistema, no prazo de **24 (vinte e quatro)** horas sob pena de inabilitação.

9.4. Somente haverá a necessidade de comprovação do preenchimento de requisitos mediante apresentação dos documentos originais não-digitais quando houver dúvida em relação à integridade do documento digital.

9.5. Não serão aceitos documentos de habilitação com indicação de CNPJ/CPF diferentes, salvo aqueles legalmente permitidos.

9.6. Se o licitante for a matriz, todos os documentos deverão estar em nome da matriz, e se o licitante for a filial, todos os documentos deverão estar em nome da filial, exceto aqueles documentos que, pela própria natureza, comprovadamente, forem emitidos somente em nome da matriz.

9.6.1. Serão aceitos registros de CNPJ de licitante matriz e filial com diferenças de números de documentos pertinentes ao CND e ao CRF/FGTS, quando for comprovada a centralização do recolhimento dessas contribuições.

9.7. Os licitantes deverão encaminhar, nos termos deste Edital, a documentação relacionada nos itens a seguir, para fins de habilitação:

10. DOCUMENTOS DE HABILITAÇÃO JURÍDICA:

10.1. A habilitação do licitante será verificada mediante apresentação dos seguintes documentos, conforme art. 62 da Lei Federal nº 14.133/21.

a) Registro comercial, no caso de empresa individual e comprovação de pertinência entre o ramo de atividade e o objeto licitado; ou

b) Ato constitutivo, estatuto social, contrato social ou sua consolidação e posteriores alterações contratuais, devidamente registradas na junta comercial e em vigor e, no caso de sociedade por ações, acompanhado da Ata de eleição e sua atual administração, registrados e publicados, e comprovação de pertinência entre o ramo de atividade e o objeto licitado; ou

c) Inscrição do ato constitutivo, no caso de sociedades civis, acompanhada de prova de diretoria em exercício; ou

d) Decreto de autorização, em se tratando de empresa ou sociedade estrangeira em funcionamento no País, e ato de registro ou autorização para funcionamento expedido pelo órgão competente, quando a atividade assim o exigir.

e) Em se tratando de microempreendedor individual – MEI: Certificado da Condição de Microempreendedor Individual - CCMEI, cuja aceitação ficará condicionada à verificação da autenticidade no sítio www.portaldoempreendedor.gov.br;

f) Documento comprobatório e/ou declaração assinada pelo contador responsável pela empresa licitante ou pelo seu responsável legal de que essa se enquadra como Microempresa ou Empresa de Pequeno Porte, com base na Lei Complementar nº 123/2006, se for o caso da licitante;

g) Declaração emitida pela empresa licitante atestando que não possui em seu quadro societário servidor público ou da ativa no município de Não-Me-Toque, ou empregado de empresa pública ou de sociedade de economia mista, quando for o caso.

h) Documentos pessoais de identificação do responsável pela empresa que assinará o contrato administrativo (RG e CPF, Carteira de Habilitação ou Profissional). Caso a licitante não apresentar, o agente de contratação poderá solicitar através de diligência.

i) Os documentos acima deverão estar acompanhados de todas as alterações ou da consolidação respectiva;

10.2. DOCUMENTOS DE HABILITAÇÃO FISCAL, SOCIAL E TRABALHISTA: documentos conforme art. 68 da Lei Federal nº 14.133/21

a) Prova de inscrição no Cadastro Nacional de Pessoas Jurídicas (CNPJ);

b) Prova de inscrição no cadastro de contribuintes estadual e/ou municipal, se houver, relativo ao domicílio ou sede do licitante, pertinente ao seu ramo de atividade e compatível com o objeto contratual;

c) Prova de regularidade fiscal perante a Fazenda Nacional, mediante apresentação de certidão expedida conjuntamente pela Secretaria da Receita Federal do Brasil (RFB) e pela Procuradoria-Geral da Fazenda Nacional (PGFN), referente a todos os créditos tributários federais e à Dívida Ativa da União (DAU) por elas administrados, inclusive aqueles relativos à Seguridade Social, nos termos da Portaria Conjunta nº 1.751, de 02/10/2014, do Secretário da Receita Federal do Brasil e da Procuradora-Geral da Fazenda Nacional.

- d) Prova de regularidade com a Fazenda Estadual, relativa ao domicílio ou sede do licitante;
 - e) Prova de regularidade com a Fazenda Municipal, relativa ao domicílio ou sede do licitante;
 - f) Prova de regularidade (CRF) junto ao Fundo de Garantia por Tempo de Serviço (FGTS).
 - g) Certidão que prove inexistência de débitos inadimplidos perante a Justiça do Trabalho, mediante a apresentação de Certidão Negativa de Débitos Trabalhistas CNDT (Lei nº 12.440/11, que modificou o Decreto-Lei 5.452/43), com vigência até a data da abertura da sessão pública, art. 68, V da Lei 14.133/2021;
- 10.1.1** Caso o licitante detentor do menor preço seja qualificado como microempresa ou empresa de pequeno porte deverá apresentar toda a documentação exigida para efeito de comprovação de regularidade fiscal, mesmo que esta apresente alguma restrição, sob pena de inabilitação.

10.3. DOCUMENTOS DE HABILITAÇÃO ECONÔMICO-FINANCEIRA conforme art. 69, II da Lei Federal nº 14.133/2021.

a) Certidão negativa de falência, concordata ou recuperação judicial expedida pelo distribuidor da sede da pessoa jurídica, em vigor (Lei 11.101/2005). As certidões que não expressarem o prazo de validade deverão ter a data de expedição não superior a 90 (noventa) dias da data de abertura do certame.

b) Balanço Patrimonial e demais demonstrações contábeis do último exercício, já exigíveis e apresentados na forma da Lei Federal nº 6.404/76 e Lei Federal nº 10.406/02 e leis posteriores, que comprovem a boa situação financeira da empresa, vedada a sua substituição por balancetes ou balanços provisórios, podendo ser atualizados monetariamente, quando encerrados há mais de três meses da data de apresentação da proposta, tomando como base a variação, ocorrida no período, do Índice de Preços ao Consumidor Amplo (IPCA) ou outro indicador que o venha substituir.

b.1) Se necessária a atualização monetária do Balanço Patrimonial, deverá ser apresentado, juntamente com os documentos em apreço, o memorial de cálculo correspondente, assinado pelo Contador.

b.2) As empresas com menos de um exercício financeiro devem cumprir a exigência deste item mediante apresentação de Balanço de Abertura ou do último Balanço Patrimonial levantado, conforme o caso.

b.3) Serão considerados aceitos como na forma da lei o Balanço Patrimonial (inclusive o de abertura) e demonstrações contábeis assim apresentados:

- publicados em Diário Oficial
- publicados em Jornal;
- por cópia ou fotocópia registrada ou autenticada na Junta Comercial da sede ou domicílio da proponente;
- por cópia ou fotocópia autenticada do balanço e demonstrações contábeis, extraídas do Livro Diário, devidamente registrado no órgão competente.

c) Os documentos relativos a letra “b” deverão ser apresentados contendo assinatura do representante legal da empresa proponente e do seu contador, ou, mediante publicação no Órgão de Imprensa Oficial, devendo, neste caso, permitir a identificação do veículo e a data de sua publicação. A indicação do nome do contador e do número do seu registro no Conselho Regional de Contabilidade (CRC) são indispensáveis;

d) Documento com o cálculo da capacidade financeira da empresa, contendo os seguintes indicadores contábeis:

d.1) ILC = Ativo Circulante

Passivo Circulante

d.2) $ILG = \text{Ativo Circulante} + \text{Real. a longo prazo}$

Passivo Circulante + Exigível a longo prazo

d.3) Índice de Liquidez Corrente (ILC): analisa a capacidade da empresa saldar suas obrigações a curto prazo;

d.4) Índice Liquidez Geral (ILG): mede a capacidade da empresa em liquidar suas dívidas a curto e longo prazos;

d.5) O resultado do cálculo do ILC e do ILG deverão ser iguais ou maiores a 1,00 (um).

e) Comprovação do Capital Social ou do Patrimônio Líquido (através do balanço patrimonial do último exercício), equivalente a 10% (dez por cento) do valor estimado pelo Município a ser contratado, ou seja, de no mínimo: R\$ 283.175,74 (Duzentos e oitenta e três mil, cento e setenta e cinco reais e setenta e quatro centavos).

10.4. DA QUALIFICAÇÃO TÉCNICA: documentos conforme art. 67 da Lei Federal nº 14.133/21

a) Certidão de Registro de Pessoa Jurídica, em nome da empresa licitante, atualizada e expedida pelo Conselho Regional de Engenharia e Agronomia (CREA) ou Conselho de Arquitetura e Urbanismo (CAU).

b) Comprovação pela empresa licitante, de possuir em seu quadro permanente profissional de nível superior ou outro devidamente reconhecido pela entidade profissional competente, que deverá ser o responsável técnico pela execução dos serviços e obras, objeto do presente Edital. A comprovação supracitada deverá ser feita por meio da apresentação:

b.1. da Carteira de Trabalho e Previdência Social (CTPS); ou

b.2. do Contrato Social, no caso do sócio da empresa; ou

b.3. da Certidão de Registro de Pessoa Jurídica, expedida pelo CREA ou CAU (conforme letra "a"); ou

b.4. do Contrato de Trabalho.

c) Certidão de Registro do Profissional (profissional citado na letra "b") na entidade profissional competente, ou seja, no CREA ou CAU. Caso o profissional seja integrante da equipe técnica constada na Certidão de Registro de Pessoa Jurídica do CREA ou CAU da empresa licitante, a referida Certidão já constituirá prova do registro profissional.

Observação 1: O profissional técnico de nível superior indicado nas letras "b" e "c" deverá ser o único responsável técnico em todas as fases do procedimento licitatório e da execução contratual, admitida a substituição por profissionais de experiência equivalente ou superior, desde que aprovada pela **CONTRATANTE** (gestor e fiscal do contrato), nos termos da Lei Federal nº 14.133/21.

Observação 2: Caso a **licitante (contratada)** e seu responsável técnico possuam a Certidão no Conselho Regional de Engenharia e Agronomia – CREA ou no Conselho de Arquitetura e Urbanismo (CAU) fora do Estado do Rio Grande do Sul, deverá apresentar o respectivo visto no Conselho Regional do RS, ou seja, CREA ou CAU, ao iniciar a execução dos serviços.

d) Atestado de Capacidade Técnico Profissional pela execução de serviços e obras já concluídos, fornecido por pessoa jurídica de direito público ou privado. O(s) atestado(s) deverá(ão) comprovar a aptidão para desempenho de atividades de obra compatível com o objeto licitado, sendo, **no mínimo:**

d.1) 01 (um) de Capacidade Técnico Profissional e respectiva Certidão de Acervo Técnico (CAT) em nome do responsável técnico (o mesmo citado nas letras "b" e "c" devidamente registrado na entidade profissional competente, ou seja, no CREA ou CAU).

d.2) Para fins de aferição da capacidade técnica do responsável técnico, o atestado apresentado deverá conter no mínimo o seguinte serviço e quantidade:

Item	Quantidade	Unidade	Descrição / Especificação
1	50,42	m ³	COMPOSIÇÃO PARAMÉTRICA PARA EXECUÇÃO DE ESTRUTURAS DE CONCRETO ARMADO, PARA EDIFICAÇÃO HABITACIONAL UNIFAMILIAR TÉRREA (CASA EM EMPREENDIMENTOS), FCK = 25 MPA. AF_11/2022
2	1.223,00	m ²	ALVENARIA DE VEDAÇÃO DE BLOCOS CERÂMICOS FURADOS NA HORIZONTAL DE 11,5X19X19 CM (ESPESSURA 11,5 CM) E ARGAMASSA DE ASSENTAMENTO COM PREPARO EM BETONEIRA. AF_12/2021
3	728,49	m ²	COMPOSIÇÃO PARAMÉTRICA PARA EXECUÇÃO DE COBERTURA EM CASAS COM ESTRUTURA DE TESOURA DE MADEIRA, DUAS ÁGUAS, TELHA DE FIBROCIMENTO E SEM PLATIBANDA. AF_11/2023
4	34	UN	KIT DE PORTA DE MADEIRA PARA PINTURA, SEMI-OCA (LEVE OU MÉDIA), PADRÃO POPULAR, 80X210CM, ESPESSURA DE 3,5CM, ITENS INCLUSOS: DOBRADIÇAS, MONTAGEM E INSTALAÇÃO DO BATENTE, FECHADURA COM EXECUÇÃO DO FURO - FORNECIMENTO E INSTALAÇÃO. AF_12/2019
5	2.113,70	m	CABO DE COBRE FLEXÍVEL ISOLADO, 2,5 MM ² , ANTI-CHAMA 450/750 V, PARA CIRCUITOS TERMINAIS - FORNECIMENTO E INSTALAÇÃO. AF_03/2023
6	2.587,15	m ²	TEXTURA ACRÍLICA, APLICAÇÃO MANUAL EM PAREDE, UMA DEMÃO. AF_04/2023

OBS.: As quantidades acima descritas representam 50% (cinquenta por cento) de itens previstos em planilha orçamentária do projeto básico, anexo a este Edital.

d.3) Os itens especificados na planilha na "letra d.2" poderão constar em atestados de obras diferentes, porém não será admitida a soma de quantidades em diferentes atestados para atingir a metragem mínima de cada item exigida de comprovação técnico profissional.

10.5. DA VISTORIA/VISITA TÉCNICA: documentos conforme §2º do art. 63 da Lei Federal nº 14.133/21

a) Declaração de Pleno Conhecimento do Local e de suas Condições, comprovando que a empresa licitante, tomou conhecimento, visitou ou vistoriou o local onde será executado o serviço/obra, das condições ambientais, técnicas, do grau de dificuldade dos trabalhos e dos demais aspectos que possam influir direta e indiretamente na execução do objeto do presente Edital. A Declaração deverá ser assinada pelo representante legal da empresa licitante.

b) Declaração assinada pelo representante legal da empresa licitante de Pleno Conhecimento do Edital e seus Anexos e, conseqüentemente, das obras e serviços a serem executados, que sujeita-se a todas as condições

estabelecidas e, ainda, que assume total responsabilidade por eventuais ônus decorrentes de danos e pela adoção de ações de correção para que atenda às condições previstas no presente Edital e seus anexos;

c) O prazo para visita/vistoria deverá iniciar no dia útil seguinte ao da publicação do Edital, estendendo-se até o dia útil anterior à data prevista para abertura da sessão pública. Se a empresa licitante necessitar o acompanhamento de um responsável designado pelo Município de Não-Me-Toque/RS para visitar/vistoriar o local de onde será executado o serviço/obra, deverá agendar previamente a visita com Juviana Rech, contato pelo telefone (54) 3332-2600.

10.6. As declarações apresentadas nos itens 10.1 letra "f" e "g" e item 10.5 deverão ser preferencialmente assinadas de forma digital.

10.7. As declarações falsas relativas ao cumprimento de qualquer condição sujeitará o licitante às sanções previstas em lei e neste Edital.

10.8. Não constando no documento seu prazo de validade, será aceito documento emitido até 90 (noventa) dias imediatamente anteriores à data de sua apresentação.

10.9. Será exigida a apresentação dos documentos de habilitação apenas do licitante vencedor.

10.10. OS DOCUMENTOS DE HABILITAÇÃO DEVEM SER TODOS APRESENTADOS CONJUNTAMENTE: anexados no momento de cadastro da proposta ou, caso o arrematante não o tenha feito no momento de cadastro da proposta, deve fazê-lo no prazo de DUAS HORAS, contados a partir da solicitação do agente de contratação, sob pena de inabilitação.

10.10.1. Os documentos de habilitação deverão ser apresentados por meio do sistema Portal de Compras Públicas, em formato digital, anexado em campo próprio, sendo vedada a complementação, ou seja, TODOS OS DOCUMENTOS DEVEM SER APRESENTADOS EM UM ÚNICO ENVIO.

10.11. Após a apresentação dos documentos de habilitação, fica vedada a substituição ou a apresentação de novos documentos, salvo em sede de diligência, para:

a) complementação de informações acerca dos documentos já apresentados pelos licitantes e desde que necessária para apurar fatos existentes à época da abertura do certame; e

b) atualização de documentos cuja validade tenha expirado após a data de recebimento das propostas.

10.12. Da habilitação de microempresas e empresas de pequeno porte, nos termos da Lei Complementar 123/06:

10.12.1. As microempresas e empresas de pequeno porte, por ocasião da participação em certames licitatórios, deverão apresentar toda a documentação exigida, inclusive de regularidade fiscal e trabalhista, mesmo que esta apresente alguma restrição.

a) Havendo alguma restrição na comprovação da **regularidade fiscal e trabalhista**, será assegurado o prazo de 05 (cinco) dias úteis, cujo termo inicial corresponderá ao momento em que o licitante for declarado o vencedor do certame, a critério da Administração Pública, para a regularização da documentação.

10.12.2. O prazo de que trata a letra "a" do sub-item 10.12.1 poderá ser prorrogado uma única vez, por igual período, a critério da Administração, desde que seja requerido pelo interessado, de forma motivada e durante o transcurso do respectivo prazo.

10.12.3. Ocorrendo a situação prevista na letra "a" do sub-item 10.12.1, a sessão será suspensa, podendo o agente de contratação fixar, desde logo, a data em que dará continuidade ao certame, ficando os licitantes já intimados a acompanhar o julgamento da habilitação pelo Portal de Compras Públicas.

10.12.4. A não-regularização da documentação no prazo previsto no sub-item acima implicará decadência do direito à contratação, sem prejuízo das sanções previstas na Lei Federal nº 14.133/21, sendo facultado à Administração convocar os licitantes remanescentes, na ordem de classificação, ou revogar a licitação.

10.13. Havendo necessidade de analisar minuciosamente os documentos exigidos, o Agente de Contratação suspenderá a sessão, informando no "chat" a nova data e horário para a continuidade da mesma.

10.14. Será inabilitado o licitante que não comprovar sua habilitação, seja por não apresentar quaisquer dos documentos exigidos, ou apresentá-los em desacordo com o estabelecido neste Edital.

10.15. Nos itens não exclusivos a microempresas e empresas de pequeno porte, em havendo inabilitação, haverá nova verificação, pelo sistema, da eventual ocorrência do empate ficto, previsto nos artigos 44 e 45 da LC nº 123/2006, seguindo-se a disciplina antes estabelecida para aceitação da proposta subsequente.

10.16. Constatado o atendimento às exigências de habilitação fixadas no Edital, o licitante será declarado vencedor.

11. DO ENCAMINHAMENTO DA PROPOSTA VENCEDORA.

11.1. O Agente de Contratação solicitará ao licitante declarado vencedor, que no prazo de **2 (dois) dias úteis**, envie a proposta final via sistema eletrônico, acompanhada de:

- a) Proposta financeira, contendo o **valor global**, material e mão de obra separadamente;
- b) Planilha orçamentária, devidamente identificada. A licitante deverá formular sua planilha orçamentária e proposta financeira, com valores de duas casas decimais após a vírgula;
- c) Cronograma físico financeiro, devidamente identificado;
- d) Detalhamento de encargos sociais, devidamente identificado;
- e) Detalhamento do BDI, devidamente identificado; e
- f) Declaração do proponente de que se responsabiliza pela execução das obras e serviços e pela fiel observância das especificações técnicas, bem assim que concorda com as especificações e detalhes previstos neste edital, devidamente assinada pelo proponente ou seu procurador constituído.

11.2. A licitante deverá apresentar o seu orçamento com valores de somente duas casas decimais após a vírgula. O orçamento será devidamente conferido pela área técnica, em até 02 (dois) dias úteis e havendo alguma divergência de valor, a licitante poderá ajustá-lo neste mesmo prazo, desde que o valor final global proposto pela licitante não ocorra alterações. Tal exigência é para que nas medições dos serviços não ocorram diferenças nos valores devido ao uso da mais de duas casas decimais após a vírgula.

11.3. A proposta final do licitante deverá:

11.3.1. Ser redigida em língua portuguesa, digitada, em uma via, sem emendas, rasuras, entrelinhas ou ressalvas, devendo a última folha ser assinada e as demais rubricadas pelo licitante ou seu representante legal.

11.3.2. Conter a indicação do banco, número da conta e agência do licitante vencedor, para fins de pagamento.

11.4. A proposta final deverá ser documentada nos autos e será levada em consideração no decorrer da execução do contrato e aplicação de eventual sanção à Contratada, se for o caso.

- 11.4.1.** Todas as especificações do objeto contidas na proposta, tais como marca, modelo, tipo, fabricante e procedência, vinculam a Contratada, se for o caso.
- 11.5.** Os preços deverão ser expressos em moeda corrente nacional, o valor unitário em algarismos e o valor global em algarismos e por extenso.
- 11.5.1.** Ocorrendo divergência entre os preços unitários e o preço global, prevalecerão os primeiros; no caso de divergência entre os valores numéricos e os valores expressos por extenso, prevalecerão estes últimos.
- 11.6.** A oferta deverá ser firme e precisa, limitada, rigorosamente, ao objeto deste Edital, sem conter alternativas de preço ou de qualquer outra condição que induza o julgamento a mais de um resultado, sob pena de desclassificação.
- 11.7.** A proposta deverá obedecer aos termos deste Edital e seus Anexos, não sendo considerada aquela que não corresponda às especificações ali contidas ou que estabeleça vínculo à proposta de outro licitante.
- 11.8.** As propostas que contenham a descrição do objeto, o valor e os documentos complementares estarão disponíveis na internet, após a homologação.

12. DOS RECURSOS.

- 12.1.** A interposição de recurso referente ao julgamento das propostas, à habilitação ou inabilitação de licitantes, à anulação ou revogação da licitação, observará o disposto no art. 165 da Lei nº 14.133, de 2021.
- 12.2** O prazo recursal é de 3 (três) dias úteis, contados da data de intimação ou de lavratura da ata.
- 12.3.** Quando o recurso apresentado impugnar o julgamento das propostas ou o ato de habilitação ou inabilitação do licitante:
- 12.3.1.** A intenção de recorrer deverá ser manifestada imediatamente, sob pena de preclusão;
- 12.3.2.** O prazo para apresentação das razões recursais será iniciado na data de intimação ou de lavratura da ata de habilitação ou inabilitação;
- 12.3.3.** Na hipótese de adoção da inversão de fases prevista no § 1º do art. 17 da Lei nº 14.133, de 2021, o prazo para apresentação das razões recursais será iniciado na data de intimação da ata de julgamento.
- 12.4.** Os recursos e contrarrazões deverão ser encaminhados exclusivamente de forma eletrônica em campo próprio do sistema www.portaldecompraspublicas.com.br.
- 12.5.** O recurso será dirigido à autoridade que tiver editado o ato ou proferido a decisão recorrida, a qual poderá reconsiderar sua decisão no prazo de 3 (três) dias úteis, ou, nesse mesmo prazo, encaminhar recurso para a autoridade superior, a qual deverá proferir sua decisão no prazo de 10 (dez) dias úteis, contado do recebimento dos autos.
- 12.6.** Os recursos interpostos fora do prazo não serão conhecidos.
- 12.7.** O prazo para apresentação de contrarrazões ao recurso pelos demais licitantes será de 3 (três) dias úteis, contados da data da intimação pessoal ou da divulgação da interposição do recurso, assegurada a vista imediata dos elementos indispensáveis à defesa de seus interesses.
- 12.8.** O recurso e o pedido de reconsideração terão efeito suspensivo do ato ou da decisão recorrida até que sobrevenha decisão final da autoridade competente.
- 12.9.** O acolhimento do recurso invalida tão somente os atos insuscetíveis de aproveitamento.

12.10. Os autos do processo permanecerão com vista franqueada aos interessados no sítio eletrônico www.portaldecompraspublicas.com.br.

13. DA REABERTURA DA SESSÃO PÚBLICA.

13.1. A sessão pública poderá ser reaberta:

13.1.1. Nas hipóteses de provimento de recurso que leve à anulação de atos anteriores à realização da sessão pública precedente ou em que seja anulada a própria sessão pública, situação em que serão repetidos os atos anulados e os que dele dependam.

13.1.2. Quando houver erro na aceitação do preço melhor classificado ou quando o licitante declarado vencedor não assinar o contrato, não retirar o instrumento equivalente ou não comprovar a regularização fiscal e trabalhista, nos termos do art. 43, §1º da LC nº 123/2006. Nessas hipóteses, serão adotados os procedimentos imediatamente posteriores ao encerramento da etapa de lances.

13.2. Todos os licitantes remanescentes deverão ser convocados para acompanhar a sessão reaberta.

13.2.1. A convocação se dará por meio do sistema eletrônico ("chat"), ou e-mail, ou de acordo com a fase do procedimento licitatório.

13.2.2. A convocação feita por e-mail dar-se-á de acordo com os dados contidos no **CADASTRO DO PORTAL DE COMPRAS PÚBLICAS**, sendo responsabilidade do licitante manter seus dados cadastrais atualizados.

14. DA ADJUDICAÇÃO E HOMOLOGAÇÃO.

14.1. Encerradas as fases de julgamento e habilitação, e exauridos os recursos administrativos, o processo licitatório será encaminhado à autoridade superior, que poderá, nos termos do Art. 71 da Lei nº 14.133/2021:

- a) Determinar o retorno dos autos para saneamento de irregularidades;
- b) Revogar a licitação por motivo de conveniência e oportunidade;
- c) Proceder à anulação da licitação, de ofício ou mediante provocação de terceiros, sempre que presente ilegalidade insanável;
- d) Homologar a licitação.

14.2. Ao pronunciar a nulidade, a autoridade indicará expressamente os atos com vícios insanáveis, tornando sem efeito todos os subsequentes que deles dependam, e dará ensejo à apuração de responsabilidade de quem lhes tenha dado causa.

14.3. O motivo determinante para a revogação do processo licitatório deverá ser resultante de fato superveniente devidamente comprovado.

14.4. Nos casos de anulação e revogação, deverá ser assegurada a prévia manifestação dos interessados.

15. DA GARANTIA DE CONTRATAÇÃO

15.1. Será exigida a garantia da contratação de que tratam os Arts. 96 e seguintes da Lei nº 14.133, de 2021 e alterações posteriores.

15.1.1. No prazo de até 05 (cinco) dias úteis, a contar da convocação expedida pela Administração Municipal a contratada deverá encaminhar ao Setor de Compras e Licitações, uma das modalidades previstas Arts. 96 e seguintes da Lei nº 14.133, de 2021 e alterações posteriores, correspondente a 5% (cinco por cento) do valor

contratado, sendo que a ordem de serviço/início dos serviços somente será expedida após a comprovação de que a garantia foi regularmente prestada em uma das modalidades a seguir:

- a) caução em dinheiro ou em títulos da dívida pública emitidos sob a forma escritural, mediante registro em sistema centralizado de liquidação e de custódia autorizado pelo Banco Central do Brasil, e avaliados por seus valores econômicos, conforme definido pelo Ministério da Economia;
- b) seguro-garantia;
- c) fiança bancária emitida por banco ou instituição financeira devidamente autorizada a operar no País pelo Banco Central do Brasil.

15.1.2. Na hipótese de suspensão do contrato por ordem ou inadimplemento da Administração, o contratado ficará desobrigado de renovar a garantia ou de endossar a apólice de seguro até a ordem de reinício da execução ou o adimplemento pela Administração.

15.1.3. Não será aceita a prestação de garantia que não cubra todos os riscos ou prejuízos eventualmente decorrentes da execução do contrato, tais como a responsabilidade por multas e obrigações trabalhistas, previdenciárias ou sociais.

15.1.4. A garantia deve estar em vigor durante toda a execução do contrato, conforme faculta a Lei Federal nº 14.133/21, sendo de responsabilidade da contratada e contratante (através do gestor e fiscal do contrato) observar os prazos de validade da garantia contratual.

15.1.5. No caso de garantia na modalidade de fiança bancária, deverá constar expressa renúncia do fiador aos benefícios do artigo 827 do Código Civil.

15.1.6. No caso da garantia prestada na forma de caução em dinheiro, esta ficará depositada em conta vinculada a execução do contrato - caderneta de poupança - sendo restituída após a execução do contrato e estando regularmente cumpridas todas as obrigações por parte da Contratada.

16. DA ASSINATURA DO CONTRATO ADMINISTRATIVO, PRORROGAÇÃO E ALTERAÇÃO DO CONTRATO

16.1. Após a homologação da licitação, o Município convocará o licitante vencedor para assinar o contrato administrativo, no prazo de 05 (cinco) dias úteis, a contar do recebimento da notificação via e-mail, sob pena de aplicação das sanções pertinentes, podendo este prazo ser prorrogado pelo mesmo período, mediante solicitação da licitante e aceite pela Administração.

16.1.2. O prazo previsto no subitem anterior poderá ser prorrogado, por igual período, por solicitação justificada do adjudicatário e aceita pela Administração

16.2. O contrato a ser assinado terá como base a minuta do contrato administrativo anexo a este edital.

16.3. Caso a licitante vencedora se recusar a assinar o contrato administrativo, será convocada a segunda classificada, conforme determina a legislação vigente.

16.4. A execução do objeto será acompanhada e fiscalizada por servidores designados pelo Município, conforme requisitos estabelecidos no Art. 7º da Lei nº 14.133/2021, em atendimento ao disposto no Art. 117 da mesma lei.

16.5. O contratado será responsável pelos danos causados diretamente à Administração ou a terceiros em razão da execução do contrato, e não excluirá nem reduzirá essa responsabilidade à fiscalização ou ao acompanhamento pelo contratante.

16.6. O Aceite da Nota de Empenho ou do instrumento equivalente, emitida à empresa adjudicada, implica no reconhecimento de que:

16.6.1. Referida Nota não está substituindo o contrato, aplicando-se à relação de negócios ali estabelecida as disposições da Lei nº 14.133/2021;

16.6.2. A contratada se vincula à sua proposta e às previsões contidas no edital e seus anexos;

16.6.3. A contratada reconhece que as hipóteses de rescisão são aquelas previstas no artigo 137 da Lei nº 14.133/2021 e reconhece os direitos da Administração previstos nos artigos 138 e 139 da mesma Lei.

16.7. Previamente à contratação a Administração realizará consultas para identificar possível suspensão temporária de participação em licitação, no âmbito do órgão ou entidade, proibição de contratar com o Poder Público, bem como ocorrências impeditivas indiretas, observado o disposto no art. 29, da Instrução Normativa nº 03/2018, e nos termos do art. 6º, III, da Lei nº 10.522/2002, consulta prévia ao CADIN.

16.8. Na assinatura do contrato, poderá ser exigida a comprovação das condições de habilitação consignadas neste Edital, as quais deverão ser mantidas pelo licitante durante a vigência do contrato.

16.8.1. Na hipótese de irregularidade, o contratado deverá regularizar a sua situação perante o cadastro no prazo de até 05 (cinco) dias úteis, sob pena de aplicação das penalidades previstas no edital e anexos.

16.9. Na hipótese de o vencedor da licitação não comprovar as condições de habilitação consignadas no edital ou se recusar a assinar o contrato ou a ata de registro de preços, a Administração, sem prejuízo da aplicação das sanções das demais cominações legais cabíveis a esse licitante, poderá convocar outro licitante, respeitada a ordem de classificação, para, após a comprovação dos requisitos para habilitação, analisada a proposta e eventuais documentos complementares e, feita a negociação, assinar o contrato ou a ata de registro de preços.

17. DO REAJUSTAMENTO EM SENTIDO GERAL.

17.1. Ocorrendo o desequilíbrio econômico-financeiro do contrato, poderá ser restabelecida a relação que as partes pactuaram inicialmente, nos termos da Lei Federal nº 14.133/2021.

17.1.1. A CONTRATADA poderá solicitar reequilíbrio econômico-financeiro a qualquer momento, desde que devidamente comprovado. O CONTRATANTE fará análise da solicitação de reequilíbrio, que implicará a revisão dos preços para mais ou para menos, conforme o caso.

17.1.2. O reequilíbrio econômico deverá ser precedido de pesquisa de preços prévia no mercado, banco de dados, índices ou tabelas oficiais e/ou outros meios disponíveis que assegurem o levantamento adequado das condições de mercado, envolvendo todos os elementos materiais para fins de guardar a justa remuneração do objeto contratado e no embasamento da decisão de deferir ou rejeitar o pedido.

17.2. Caso o prazo de execução do contrato ultrapasse 12 (doze) meses, os preços poderão ser reajustados pela variação do Índice Nacional de Custo da Construção (INCC) ou outro índice legal que vier a substituí-lo, desde que solicitado pela CONTRATADA. Esse reajuste considerará a data da apresentação da proposta comercial como início da contagem do período dos 12 (doze) primeiros meses e afetará exclusivamente as etapas/parcelas da obra cujo atraso não decorra de culpa da CONTRATADA.

18. DA EXECUÇÃO, GESTÃO E FISCALIZAÇÃO DO CONTRATO ADMINISTRATIVO

18.1. O contrato administrativo deverá ser executado fielmente pelas partes, de acordo com as cláusulas avenças, de acordo com as normas da Lei Federal nº 14.133/21, e cada parte responderá pelas consequências de sua inexecução total ou parcial.

18.2. A execução do contrato administrativo será acompanhada e fiscalizada por um Fiscal Técnico da Obra e um Fiscal Administrativo do Contrato, representantes da Administração especialmente designados conforme requisitos estabelecidos no Art. 7º da Lei 14.133/2021, ou pelos respectivos substitutos, permitida a contratação de terceiros para assisti-los e subsidiá-los com informações pertinentes a essa atribuição.

18.2.1. O gestor e fiscal desta contratação serão designados no contrato administrativo.

18.2.2. Poderão ainda, se necessário, o Gestor e Fiscal do contrato administrativo serem designados através de portaria.

18.2.3. O fiscal do contrato anotará em registro próprio todas as ocorrências relacionadas à execução do contrato administrativo, determinando o que for necessário para a regularização das faltas ou dos defeitos observados.

18.2.4. O fiscal do contrato informará a seus superiores, em tempo hábil para a adoção das medidas convenientes, a situação que demandar decisão ou providência que ultrapasse sua competência.

18.2.5. O fiscal do contrato administrativo será auxiliado pelos órgãos de assessoramento jurídico e de controle interno da Administração, que deverão dirimir dúvidas e subsidiá-lo com informações relevantes para prevenir riscos na execução contratual.

18.3. O contratado deverá manter preposto aceito pela Administração durante a prestação do serviço e/ou fornecimento do bem para representá-lo na execução do contrato.

18.4. O contratado será obrigado a reparar, corrigir, remover, reconstruir ou substituir, a suas expensas, no total ou em parte, o objeto do contrato administrativo em que se verificarem vícios, defeitos ou incorreções resultantes de sua execução ou de materiais nela empregados.

18.5. O contratado será responsável pelos danos causados diretamente à Administração ou a terceiros em razão da execução do contrato administrativo, e não excluirá nem reduzirá essa responsabilidade a fiscalização ou o acompanhamento pelo contratante.

18.6. Somente o contratado será responsável pelos encargos trabalhistas, previdenciários, fiscais e comerciais resultantes da execução do contrato administrativo.

18.7. Na execução do contrato e sem prejuízo das responsabilidades contratuais e legais, o contratado não poderá transferir a outrem, no todo ou em parte, a responsabilidade pela prestação dos serviços ora contratados

18.8. Os demais requisitos técnicos da contratação estão definidos em memorial descritivo e projetos técnicos, anexos a este edital.

19. DAS OBRIGAÇÕES DA CONTRATANTE E DA CONTRATADA

19.1. As obrigações da Contratante e da Contratada estão estabelecidas na Minuta do Contrato Administrativo.

20. DO PAGAMENTO

20.1. As medições de serviços, para efeito de pagamento, deverão ocorrer em conformidade com o regime de execução do contrato, onde os serviços serão medidos e aprovados por unidade de serviço conforme os itens descritos na planilha orçamentária, as quais devem ser agendadas previamente com o fiscal da obra. No dia marcado para a medição, o responsável técnico da contratada deverá se fazer presente na obra, junto ao fiscal da obra. A medição será oficializada através de Boletim de Medição, que deverá conter os serviços e quantidades realizadas, atestadas pelo Fiscal Técnico de Contrato e pelo Responsável Técnico da contratada.

20.2. O pagamento será efetuado após emissão de boletim de medição e apresentação da Nota Fiscal detalhando o objeto fornecido, com o devido recebimento e a aprovação do gestor e do fiscal, de acordo com o empenho, por meio de depósito bancário, conforme ordem cronológica de pagamentos obedecendo à exigibilidade do crédito conforme Decreto nº 106/2016 de 25 de Maio de 2016, e alterações posteriores.

20.3. Será obrigatório constar no corpo de cada Nota Fiscal emitida, em local de fácil visualização, a indicação do presente Processo Licitatório e da ordem de compra, bem como dados bancário para depósito, a fim de se acelerar o trâmite do documento fiscal para pagamento.

20.4. No pagamento serão retidas do valor da contratação todas as retenções previdenciárias, impostos e taxas permitidos na Lei.

20.5. Na hipótese da licitante ser optante do SIMPLES, a empresa deverá informar através de declaração ou na Nota Fiscal a alíquota de ISSQN a ser recolhido.

20.6. A **CONTRATADA** deverá fornecer os dados bancários para o pagamento, tais como banco, agência, conta corrente da empresa.

20.7. Na nota fiscal é obrigatório que a CONTRATADA informe o valor de retenção do IRRF da prestação de serviços realizadas para o Município de Não-Me-Toque (RS), conforme disposto na IN RFB nº 1.234/2012, a fim de viabilizar o cumprimento do art. 1º do Decreto Municipal nº 83/2022 de 23 de fevereiro de 2022.

20.8. Considera-se ocorrido o recebimento da nota fiscal ou fatura quando o órgão contratante atestar o recebimento do objeto do solicitado.

20.9. A Nota Fiscal ou Fatura deverá ser obrigatoriamente acompanhada da comprovação da regularidade fiscal, nos termos do Art. 91, §4 da Lei no 14.133/2021, onde o fiscal e gestor serão os responsáveis pela verificação da regularidade da contratada.

20.9.1. Havendo erro na apresentação da Nota Fiscal ou dos documentos pertinentes à contratação, ou, ainda, circunstância que impeça a liquidação da despesa, como, por exemplo, obrigação financeira pendente, decorrente de penalidade imposta ou inadimplência, o pagamento ficará sobrestado até que a Contratada providencie as medidas saneadoras. Nesta hipótese, o prazo para pagamento iniciar-se-á após a comprovação da regularização da situação, não acarretando qualquer ônus para a Contratante.

20.10. Será considerada data do pagamento o dia em que constar como emitida a ordem bancária para pagamento.

20.11. Não havendo regularização ou sendo a defesa considerada improcedente, a contratante deverá comunicar aos órgãos responsáveis pela fiscalização da regularidade fiscal quanto à inadimplência da contratada, bem como quanto a existência de pagamento a ser efetuado, para que sejam acionados os meios pertinentes e necessários para garantir o recebimento de seus créditos.

20.12. Persistindo a irregularidade, a contratante deverá adotar as medidas necessárias à rescisão contratual nos autos do processo administrativo correspondente, assegurada à contratada a ampla defesa.

20.13. A Contratada regularmente optante pelo Simples Nacional, nos termos da Lei Complementar nº 123, de 2006, não sofrerá a retenção tributária quanto aos impostos e contribuições abrangidos por aquele regime. No entanto, o pagamento ficará condicionado à apresentação de comprovação, por meio de documento oficial, de que faz jus ao tratamento tributário favorecido previsto na referida Lei Complementar.

21. DAS SANÇÕES ADMINISTRATIVAS;

21.1. O licitante ou o contratado será responsabilizado administrativamente pelas seguintes infrações:

- I. dar causa à inexecução parcial do contrato;
- II. dar causa à inexecução parcial do contrato que cause grave dano à Administração, ao funcionamento dos serviços públicos ou ao interesse coletivo;
- III. dar causa à inexecução total do contrato;
- IV. deixar de entregar a documentação exigida para o certame;
- V. não manter a proposta, salvo em decorrência de fato superveniente devidamente justificado;
- VI. não celebrar o contrato ou não entregar a documentação exigida para a contratação, quando convocado dentro do prazo de validade de sua proposta;
- VII. ensejar o retardamento da execução ou da entrega do objeto da licitação sem motivo justificado;
- VIII. apresentar declaração ou documentação falsa exigida para o certame ou prestar declaração falsa durante a licitação ou a execução do contrato;
- IX. fraudar a licitação ou praticar ato fraudulento na execução do contrato;
- X. comportar-se de modo inidôneo ou cometer fraude de qualquer natureza;
- XI. praticar atos ilícitos com vistas a frustrar os objetivos da licitação;
- XII. praticar ato lesivo previsto no art. 5º da Lei nº 12.846, de 1º de agosto de 2013.

21.2. Serão aplicadas ao responsável pelas infrações administrativas previstas nesta Lei as seguintes sanções:

- I. advertência;
- II. multa;
- III. impedimento de licitar e contratar;
- IV. declaração de inidoneidade para licitar ou contratar.

21.2.1. Na aplicação das sanções serão considerados:

- I. a natureza e a gravidade da infração cometida;
- II. as peculiaridades do caso concreto;
- III. as circunstâncias agravantes ou atenuantes;
- IV. os danos que dela provierem para a Administração Pública;
- V. a implantação ou o aperfeiçoamento de programa de integridade, conforme normas e orientações dos órgãos de controle.

21.2.2. A sanção prevista no inciso I do item 21.2, será aplicada exclusivamente pela infração administrativa prevista no inciso I do caput do art. 155 da Lei 14.133/2021, quando não se justificar a imposição de penalidade mais grave.

21.2.3. A sanção prevista no inciso II do item 21.2, calculada na forma do contrato, será de 15% (quinze por cento) do valor do contrato celebrado e será aplicada ao responsável por qualquer das infrações administrativas previstas no art. 155 da Lei 14.133/2021.

21.2.4. A sanção prevista no inciso III do item 21.2 deste edital será aplicada ao responsável pelas infrações administrativas previstas nos incisos II, III, IV, V, VI e VII do caput do art. 155 da Lei 14.133/2021, quando não se justificar a imposição de penalidade mais grave, e impedirá o responsável de licitar ou contratar no âmbito da Administração Pública direta e indireta da Prefeitura Municipal de Não-Me-Toque pelo prazo de 3 (três) anos.

21.2.5. A sanção prevista no inciso IV do item 21.2. deste edital será aplicada ao responsável pelas infrações administrativas previstas nos incisos VIII, IX, X, XI e XII do caput do art. 155 da Lei 14.133/2021, bem como pelas infrações administrativas previstas nos incisos II, III, IV, V, VI e VII do caput do referido artigo que justifiquem a imposição de penalidade mais grave que a sanção referida no item 21.2.4, e impedirá o responsável de licitar ou contratar no âmbito da Administração Pública direta e indireta de todos os entes federativos, pelo prazo mínimo de 3 (três) anos e máximo de 6 (seis) anos.

21.2.6. A sanção estabelecida no inciso IV do item 21.2 deste edital será precedida de análise jurídica e observará as seguintes regras:

I. quando aplicada por órgão do Poder Executivo, será de competência exclusiva do prefeito municipal.

21.2.7. As sanções previstas nos incisos I, III e IV do item 21.2. deste edital poderão ser aplicadas cumulativamente com a prevista no inciso II do mesmo item.

21.2.8. Se a multa aplicada e as indenizações cabíveis forem superiores ao valor de pagamento eventualmente devido pela Administração ao contratado, além da perda desse valor, a diferença será descontada da garantia prestada ou será cobrada judicialmente.

21.2.9. A aplicação das sanções previstas no item 21.2 não exclui, em hipótese alguma, a obrigação de reparação integral do dano causado à Administração Pública.

21.2.10. Na aplicação da sanção prevista no inciso II do item 21.2 deste edital, será facultada a defesa do interessado no prazo de 15 (quinze) dias úteis, contado da data de sua intimação.

21.2.11. A aplicação das sanções previstas nos incisos III e IV do item 20.2 requererá a instauração de processo de responsabilização, a ser conduzido por comissão composta de 2 (dois) ou mais servidores, que avaliará fatos e circunstâncias conhecidos e intimará o contratado para, no prazo de 15 (quinze) dias úteis, contado da data de intimação, apresentar defesa escrita e especificar as provas que pretenda produzir.

22. DA EXTENSÃO DAS PENALIDADES

22.1. A sanção de suspensão de participar de licitação e contratar com a Administração Pública poderá ser também aplicada, sem prejuízo das sanções penais e civis, àqueles que:

22.1.1. Retardarem a execução do pregão;

22.1.2. Demonstrarem não possuir idoneidade para contratar com a Administração e;

22.1.3. Fizerem declaração falsa ou cometerem fraude fiscal.

22.2. Quando da ação ou omissão decorrerem graves prejuízos ao MUNICÍPIO DE NÃO-ME-TOQUE/RS, seja pela não assinatura do contrato/ata, pela inexecução do objeto, pela execução imperfeita, ou ainda, por outras situações concretas que ensejarem a sanção.

22.3. As penalidades acima relacionadas não são exaustivas, mas sim exemplificativas, podendo outras ocorrências ser analisadas e ter aplicação por analogia e de acordo com os termos da lei.

22.4. As sanções aqui previstas são independentes entre si, podendo ser aplicadas isoladas ou cumulativamente, sem prejuízo de outras medidas cabíveis.

23.DA IMPUGNAÇÃO AO EDITAL E DO PEDIDO DE ESCLARECIMENTO.

23.1. Até 03 (três) dias úteis antes da data designada para a abertura da sessão pública, qualquer pessoa poderá impugnar este Edital e/ou apresentar pedido de esclarecimento.

23.2. A **IMPUGNAÇÃO e/ou PEDIDO DE ESCLARECIMENTO DEVERÃO ser feitos EXCLUSIVAMENTE por FORMA ELETRÔNICA no sistema www.portaldecompraspublicas.com.br**

23.3. A impugnação será dirigida à autoridade subscritora do Edital e a resposta à impugnação será divulgada no Portal de Compras Públicas no prazo de até 3 (três) dias úteis, limitado ao último dia útil anterior à data da abertura do certame, conforme art. 164, da lei 14.133/2021.

23.4. Os pedidos de esclarecimentos referentes ao processo licitatório serão enviados ao agente de contratação, até três dias úteis anteriores à data fixada para abertura da sessão pública, por meio eletrônico, na forma do edital, exclusivamente por meio eletrônico via internet, em campo próprio do Sistema Portal de Compras Públicas.

23.5. Caberá ao Agente de Contratação, auxiliado pelo órgão de assessoramento jurídico, decidir sobre a impugnação e pedidos de esclarecimentos no prazo de três dias úteis, limitado ao último dia útil anterior à data da abertura do certame.

23.6. Acolhida a impugnação, será definida e publicada nova data para a realização do certame.

23.7. As retificações do edital, por iniciativa oficial ou provocada por eventuais impugnações, deverão ser publicadas no mesmo meio de comunicação anterior, abrindo-se novo prazo para abertura do certame, exceto quando inquestionavelmente a modificação não alterar a formulação das propostas.

23.8. As impugnações e pedidos de esclarecimentos não suspendem os prazos previstos no certame, salvo quando se amoldarem ao art. 55 parágrafo 1º, da Lei nº 14.133/2021.

23.9. A concessão de efeito suspensivo à impugnação é medida excepcional e deverá ser motivada pelo Agente de Contratação, nos autos do processo de licitação.

23.10. As respostas aos pedidos de esclarecimentos serão divulgadas pelo sistema e vincularão os participantes e a administração.

23.11. As respostas às impugnações e aos esclarecimentos solicitados, bem como outros avisos de ordem geral, serão cadastradas no sítio www.portaldecompraspublicas.com.br, sendo de responsabilidade dos licitantes, seu acompanhamento.

23.12. Não serão conhecidas as impugnações apresentadas após o respectivo prazo legal ou, no caso de empresas, que estejam subscritas por representante não habilitado legalmente ou não identificado no processo para responder pela proponente.

23.13. A petição de impugnação apresentada por empresa deve ser firmada por sócio, pessoa designada para a administração da sociedade empresária, ou procurador, e vir acompanhada, conforme o caso, de estatuto ou contrato social e suas posteriores alterações, se houver, do ato de designação do administrador, ou de procuração pública ou particular (instrumento de mandato com poderes para impugnar o Edital).

23.13. Os casos omissos serão resolvidos pelo Agente de Contratação, que decidirá com base na legislação em vigor.

23.14. É facultado ao Agente de Contratação, auxiliado pela Equipe de Apoio, proceder, em qualquer fase da licitação, diligências destinadas a esclarecer ou a complementar a instrução do processo, vedada a inclusão posterior de documento ou informação que deveria constar originalmente da proposta.

23.15. O acompanhamento dos pedidos de esclarecimento, impugnações, e atos pertinentes a este Edital poderão ser consultados no Portal de Compras Públicas e no sítio eletrônico oficial, que será atualizado automaticamente a cada nova etapa do certame.

24. DISPOSIÇÕES GERAIS

24.1. A sessão pública da Concorrência divulgar-se-á Ata no sistema eletrônico do Portal de Compras Públicas.

24.2. Não havendo expediente ou ocorrendo qualquer fato superveniente que impeça a realização do certame na data marcada, a sessão será automaticamente transferida para o primeiro dia útil subsequente, no mesmo horário anteriormente estabelecido, desde que não haja comunicação em contrário, pelo Agente de Contratação.

24.4. Todas as referências de tempo no Edital, no aviso e durante a sessão pública observarão o horário de Brasília – DF.

24.5. No julgamento das propostas e da habilitação, o Agente de Contratação poderá sanar erros ou falhas que não alterem a substância das propostas, dos documentos e sua validade jurídica, mediante despacho fundamentado, registrado em ata e acessível a todos, atribuindo-lhes validade e eficácia para fins de habilitação e classificação.

24.6. A homologação do resultado desta licitação não implicará direito à contratação.

24.7. As normas disciplinadoras da licitação serão sempre interpretadas em favor da ampliação da disputa entre os interessados, desde que não comprometam o interesse da Administração, o princípio da isonomia, a finalidade e a segurança da contratação.

24.8. Os licitantes assumem todos os custos de preparação e apresentação de suas propostas e a Administração não será, em nenhum caso, responsável por esses custos, independentemente da condução ou do resultado do processo licitatório.

24.9. Na contagem dos prazos estabelecidos neste Edital e seus Anexos, excluir-se-á o dia do início e incluir-se-á o do vencimento. Só se iniciam e vencem os prazos em dias de expediente na Administração.

24.10. O desatendimento de exigências formais não essenciais não importará o afastamento do licitante, desde que seja possível o aproveitamento do ato, observados os princípios da isonomia e do interesse público.

24.11. O licitante é o responsável pela fidelidade e legitimidade das informações prestadas e dos documentos apresentados em qualquer fase da licitação.

24.11.1. A falsidade de qualquer documento apresentado ou a inverdade das informações nele contidas implicará a imediata desclassificação do proponente que o tiver apresentado, ou, caso tenha sido o vencedor, a rescisão do contrato ou do documento equivalente, sem prejuízo das demais sanções cabíveis.

24.12. Em caso de divergência entre disposições deste Edital e de seus anexos ou demais peças que compõem o processo, prevalecerá as deste Edital.

24.13. A apresentação da proposta de preços implica na aceitação plena e total das condições deste edital, sujeitando-se o licitante, às sanções previstas no artigo 156 da Lei 14.133/2021.

24.14. Não será aceito, sob nenhum pretexto, a transferência de responsabilidade do Adjudicatário a terceiros, sejam estes fabricantes, técnicos ou quaisquer outros.

24.15. A Administração poderá revogar este edital por razões de interesse público decorrente de fato superveniente que constitua óbice manifesto e incontornável, ou anulá-lo por ilegalidade, de ofício ou por provocação de terceiros, salvo quando for viável a convalidação do ato ou do procedimento viciado, desde que observados os princípios da ampla defesa e contraditório.

24.15.1. A anulação da Concorrência induz à do contrato.

24.15.2. A anulação da licitação por motivo de ilegalidade não gera obrigação de indenizar.

24.16. É facultado à Autoridade Superior, em qualquer fase deste Concorrência, promover diligência destinada a esclarecer ou completar a instrução do processo, vedada a inclusão posterior de informação ou de documentos que deveriam ter sido apresentados para fins de classificação e habilitação.

24.17. O Edital está disponibilizado, na íntegra, no endereço eletrônico: www.portaldecompraspublicas.com.br, e, também poderão ser lidos e/ou obtidos no Portal da Transparência da Prefeitura Municipal de Não-Me-Toque/RS.

24.18. Informações sobre o andamento da licitação poderão ser obtidas junto ao Setor de Compras e Licitações, nos dias úteis, das 08h15min às 11h33min no turno da manhã e das 13h30min às 17hs no turno da tarde, ou pelo telefone 54 3332-2600 e 54 99682-9306 – WhatsApp. Ainda, poderão ser acompanhadas as fases através do Portal de Compras Públicas: www.portaldecompraspublicas.com.br e Portal da Transparência da Prefeitura Municipal de Não-Me-Toque/RS.

24.19. As demais condições omissas no presente edital, serão supridas pela Lei de Licitações e Contratos nº 14.133/2021.

24.20. Integram este Edital, para todos os fins e efeitos, os seguintes anexos:

Anexo I - Minuta do Contrato Administrativo

Anexo II – Memorial descritivo, Plantas, Orçamento, Cronograma, Detalhamento dos Encargos Sociais e Detalhamento do BDI

Não-Me-Toque, 19 de abril de 2024.

GILSON LARI TRENNEPOHL

Vice-Prefeito no Exercício do Cargo de Prefeito Municipal

ARIANE WILLEMBER WURZIUS

Editado conferido e aprovado pela Agente de Contratação

ANEXO I

MINUTA DO CONTRATO ADMINISTRATIVO Nº ___/2024

CONTRATO ADMINISTRATIVO Nº ____/2024

CONCORRÊNCIA ELETRÔNICA Nº 05/2024

Pelo presente instrumento particular, de um lado, o **MUNICÍPIO DE NÃO- ME- TOQUE (RS)**, pessoa jurídica de direito público, regularmente inscrito no Cadastro Nacional da Pessoa Jurídica (CNPJ) sob o nº 87.613.519/0001-23, com sede na Avenida Alto Jacuí, nº 840, neste ato representado Vice-Prefeito no Exercício do Cargo de Prefeito Municipal, **SR. GILSON LARI TRENNEPOHL**, brasileiro, casado, residente e domiciliado neste Município, regularmente inscrito no Cadastro da Pessoa Física (CPF) sob o nº 358.387.010-72, doravante denominado "**CONTRATANTE**", e de outro, a empresa _____, pessoa jurídica, inscrita no Cadastro Nacional da Pessoa Jurídica (CNPJ) sob o nº ____, com sede na __, nº __, Bairro __, do Município de __ - CEP: ____, neste ato representada por seu representante legal Sr. ____, inscrito no Cadastro da Pessoa Física (CPF) sob o nº _____, portador da Cédula de Identidade (CI) nº ____, doravante denominada "**CONTRATADA**" têm entre si, como justo e acordado, o presente instrumento de Contrato Administrativo, com base na Lei Federal nº 14.133/2021 e suas alterações legais, o que mutuamente aceitam e outorgam, mediante as cláusulas e condições conforme segue.

CLÁUSULA PRIMEIRA - DA FUNDAMENTAÇÃO

1.1 O presente instrumento é fundamentado no procedimento realizado pela **CONTRATANTE** através do Edital de Concorrência Eletrônica nº 05/2024, conforme termos de homologação e de adjudicação, e se regerá pelas cláusulas aqui previstas, bem como pelas normas da Lei Federal nº 14.133/2021 (inclusive nos casos omissos), suas alterações posteriores e demais dispositivos legais aplicáveis.

CLÁUSULA SEGUNDA - DO OBJETO

2.1. Constitui objeto do presente contrato a "**Construção de 23 unidades residenciais populares no Município de Não-Me-Toque/RS, que serão destinadas à habitação de interesse social, com fornecimento de material e mão-de-obra**", sob coordenação da Secretaria Municipal de Assistência Social e Habitação, conforme as especificações no Edital de Concorrência Eletrônica nº 05/2024 e demais anexos.

2.2. A presente contratação será em regime de empreitada por preço unitário, com o fornecimento dos materiais e da mão de obra necessários ao fiel cumprimento do contrato.

2.3. Farão parte integrante do contrato as condições previstas no edital, nos anexos e na proposta apresentada pela CONTRATADA.

2.4. Fica a **CONTRATADA** obrigada a aceitar na mesma condição contratual os acréscimos ou supressões que se fizerem necessários durante a execução contratual, conforme determina a Lei Federal n.º 14.133/2021

CLÁUSULA TERCEIRA – DA EXECUÇÃO SERVIÇOS E DA QUALIDADE

3.1. Os serviços referentes à execução do objeto deste contrato administrativo compreendem o fornecimento de pessoal técnico qualificado, equipamentos, bem como os demais recursos especificados, necessários ao desempenho das atividades a serem desenvolvidas, em conformidade com os padrões de qualidade definidos de forma a atender perfeitamente todas as normas e legislações federais, estaduais e municipais de segurança, higiene e medicina do trabalho. Além da proteção aos demais usuários/visitantes do espaço;

3.2. A CONTRATADA deverá fazer um planejamento eficaz para a obra, visando evitar desperdícios de recursos e desvios de metas, ou pelo menos minimizar situações de risco, garantindo o cumprimento das metas de prazo e custos previstos para o empreendimento, atendendo aos padrões de qualidade e desempenho desejado;

3.3. A CONTRATADA obriga-se a executar as obras atendendo as normas técnicas e legais vigentes, bem como condições e garantias técnicas atinentes a matéria, de modo a resguardar sob qualquer aspecto a segurança e o interesse da **CONTRATANTE** observando especialmente o estabelecido no Edital de Concorrência Eletrônica nº 05/2024;

3.4. Após a data da Ordem de Serviço para início da obra, a **CONTRATADA conterá com prazo máximo de 5 (cinco) dias para início da obra.**

3.5. Todas e quaisquer instalações provisórias montadas no local pela contratada durante a execução dos serviços deverão ser retiradas em seu término. A obra deverá ser entregue limpa e em plenas condições de uso.

3.6. Caberá à contratada o fornecimento e manutenção do Diário de Obras ao fiscal e gestor do contrato administrativo, devidamente numerado e rubricado pela contratada e pela fiscalização semanalmente, que permanecerá disponível no local da obra, sendo observado o seguinte:

a) Terá páginas numeradas sequencialmente;

b) As folhas do Diário de Obras deverão ser assinadas pelo Responsável Técnico da contratada e pelo Fiscal de Obras da Prefeitura;

3.6.1. Deverão ser feitas anotações semanais referentes ao acompanhamento sobre o andamento dos serviços, registrando, em especial:

a) Pessoal efetivo e função;

b) Descrição das atividades e frentes de serviço em desenvolvimento;

c) Informações climáticas;

e) Anotações do Responsável Técnico da obra;

f) Datas de conclusão de etapas caracterizadas, de acordo com o cronograma aprovado, e

g) Anotações da fiscalização.

3.6.1.1. O Diário de Obras **poderá ser realizado em meio eletrônico, digital ou em nuvem**, a critério da CONTRATANTE e de forma previamente ajustada entre as partes antes do início dos serviços, **desde que contenha histórico dos registros e sem prejuízo do acompanhamento pelos fiscais e gestor do contrato.**

3.7. Dos prazos:

3.7.1. A contratada deverá apresentar, através de seu responsável técnico, seu próprio planejamento (cronograma

físico financeiro), levando em conta a produtividade de suas máquinas, equipamentos e mão-de-obra, observando e obedecendo, contudo, o prazo estipulado no Cronograma Físico Financeiro. Este planejamento deverá considerar a estratégia para cumprimento dos prazos, levando em consideração a possibilidade de ocorrência de chuvas, os prazos dos fornecedores, dentre outros fatores intervenientes, sendo os serviços executados medidos e aprovados por unidade de serviço conforme os itens descritos na planilha orçamentária.

3.7.2. O contrato vigorará conforme previsto no cronograma físico financeiro, sem prejuízo do disposto nos Art. 105 e Art. 106 da Lei N° 14.133/2021, tendo como termo inicial do contrato a assinatura da Ordem de Serviço/Início da Obra.

3.8. Da gestão e fiscalização do contrato:

3.8.1. O acompanhamento e a fiscalização do objeto serão exercidos por meio de um Fiscal Técnico da Obra e um Fiscal Administrativo designados no presente Contrato Administrativo pela **CONTRATANTE**, aos quais compete acompanhar, fiscalizar, conferir e avaliar a execução do objeto contratado, bem como dirimir e desembaraçar quaisquer dúvidas e pendências que surgirem, determinando o que for necessário à regularização das faltas, falhas, problemas ou defeitos observados, e os quais de tudo darão ciência ao contratado, prazo contratual e demais atos inerentes a execução do objeto contratual;

3.8.2. Caberá aos fiscais atestar e encaminhar a Nota Fiscal, a ser entregue pela **CONTRATADA**, para efeito de pagamento do mesmo. A **CONTRATADA** emitirá a nota fiscal conforme Boletim de Medição emitido pelo fiscal, onde constarão os serviços medidos por unidade de serviço conforme os itens descritos na planilha orçamentária;

3.8.3. Os fiscais deverão zelar para que durante toda a vigência do contrato administrativo, para que a **CONTRATADA** mantenha todas as condições de habilitação e qualificação exigidas na licitação;

3.8.4. A atividade de fiscalização não resultará, tampouco, e em nenhuma hipótese, em corresponsabilidade da contratante ou de seus agentes, prepostos e/ou assistentes.

CLÁUSULA QUARTA – DOS CRITÉRIOS DE ACEITABILIDADE DO OBJETO PELO FISCAL E GESTOR DO CONTRATO ADMINISTRATIVO: RECEBIMENTO PROVISÓRIO E DEFINITIVO

4.1. Executado o contrato, o objeto será recebido provisoriamente, pelo responsável por seu acompanhamento e fiscalização, mediante termo circunstanciado, assinado pelas partes em até 15 (quinze) dias da comunicação escrita do contratado sobre a conclusão dos serviços (art. 140, I, "a" § 3º da Lei Federal n.º 14133/2021), e mediante a vistoria final da obra pelo fiscal, com todos os laudos técnicos referentes aos ensaios entregues e aprovados.

4.2. A **CONTRATANTE** deverá realizar inspeção minuciosa de todos os serviços executados, por meio do fiscal técnico, acompanhados dos profissionais encarregados pelo serviço, com a finalidade de verificar a adequação dos serviços e constatar e relacionar revisões finais que se fizerem necessários.

4.3. A **CONTRATADA** fica obrigada a corrigir, no todo ou em parte, o objeto em que se verificarem incorreções ou em desacordo com as especificações constantes no Projeto Básico, cabendo à fiscalização não atestar a última e/ou única medição de serviços até que sejam corrigidas/refeitas/substituídas e sanadas todas as eventuais pendências que possam vir a ser apontadas no Recebimento Provisório, às custas da **CONTRATADA**, sem prejuízo da aplicação

de penalidades.

4.4. No prazo de até 15 (quinze) dias corridos a partir do recebimento dos documentos da contratada, os fiscais deverão elaborar Relatório Circunstanciado em consonância com suas atribuições, e encaminhá-lo ao gestor do contrato.

4.5. Será realizada a análise dos relatórios e de toda a documentação apresentada pela fiscalização e, caso haja irregularidades que impeçam a liquidação e o pagamento da despesa, indicar as cláusulas contratuais pertinentes, solicitando à contratada, por escrito, as respectivas correções.

4.6. A contratada será comunicada para que emita a Nota Fiscal ou Fatura, com o valor exato dimensionado pela fiscalização, com base no Boletim de Medição, **que será medido por unidade de serviço ou instrumento substituto.**

4.7. O recebimento definitivo se dará em até 90 dias, contados do recebimento provisório. Após a apresentação da CND por parte da empresa, o objeto será recebido definitivamente, mediante termo circunstanciado lavrado por comissão designada pela autoridade competente, e assinado pelas partes, observado a reparação dos defeitos e incorreções que porventura se apresentem no decorrer do prazo em que a obra foi colocada em funcionamento, após seu recebimento provisório (Art. 140, I. "b" § 3º da Lei Federal n.º 14133/2021).

4.8. O recebimento provisório ou definitivo do objeto não exclui a responsabilidade da contratada pelos prejuízos resultantes da incorreta execução do contrato, ou, em qualquer época, das garantias concedidas e das responsabilidades assumidas em contrato e por força das disposições legais em vigor (Lei n.º 10.406, de 2002).

4.9. Durante 05 (cinco) anos após o Recebimento Definitivo dos serviços e obras, a Contratada responderá por sua qualidade e segurança nos termos do Art. 618 do Código Civil Brasileiro e Art. 12 da Lei n.º 8078/90 do Código de Proteção e Defesa do Consumidor, devendo efetuar a reparação de quaisquer falhas, vícios, defeitos ou imperfeições que se apresentem nesse período, independentemente de qualquer pagamento da Prefeitura Municipal.

CLÁUSULA QUINTA – DA CONDIÇÕES DE PAGAMENTO

5.1. As medições de serviços, para efeito de pagamento, ocorreram em conformidade regime de execução contratual, onde os serviços serão medidos e aprovados por unidade de serviço conforme os itens descritos na planilha orçamentária, as quais devem ser agendadas previamente com o fiscal da obra da **CONTRATANTE**. No dia marcado para a medição, o responsável técnico da **CONTRATADA** deverá se fazer presente na obra, junto ao fiscal da obra. A medição será oficializada através de Boletim de Medição, que deverá conter os serviços e quantidades realizadas, atestadas pelo Fiscal Técnico de Contrato e pelo Responsável Técnico da **CONTRATADA**.

5.2. A **CONTRATANTE** pagará à **CONTRATADA**, pelo objeto contratado o **valor global de R\$** ____ (____), sendo R\$ ____ (____) de material e R\$ ____ (____) de mão de obra.

5.3. O pagamento será efetuado após emissão de boletim de medição e apresentação da Nota Fiscal detalhando o objeto fornecido, com o devido recebimento e a aprovação do gestor e do fiscal, de acordo com o empenho, por meio de depósito bancário, conforme ordem cronológica de pagamentos obedecendo à exigibilidade do crédito conforme Decreto n.º 106/2016 de 25 de Maio de 2016 e alterações posteriores.

5.4. Será obrigatório constar no corpo de cada Nota Fiscal emitida, em local de fácil visualização, a indicação do

presente Processo Licitatório (Concorrência Eletrônica nº 05/2024) e da ordem de compra, bem como dados bancário para depósito, a fim de se acelerar o trâmite do documento fiscal para pagamento.

5.5. No pagamento serão retidas do valor da contratação todas as retenções previdenciárias, impostos e taxas permitidos na Lei.

5.6. Na hipótese da licitante ser optante do SIMPLES, a empresa deverá informar através de declaração ou na Nota Fiscal a alíquota de ISSQN a ser recolhido.

5.7. A **CONTRATADA** deverá fornecer os dados bancários para o pagamento, tais como banco, agência, conta corrente da empresa.

5.8. Na nota fiscal é obrigatório que a CONTRATADA informe o valor de retenção do IRRF da prestação de serviços realizadas para o Município de Não-Me-Toque (RS), conforme disposto na IN RFB nº 1.234/2012, a fim de viabilizar o cumprimento do art. 1º do Decreto Municipal nº 83/2022 de 23 de fevereiro de 2022.

5.9. Considera-se ocorrido o recebimento da nota fiscal ou fatura quando o órgão contratante atestar o recebimento do objeto solicitado.

5.10. A Nota Fiscal ou Fatura deverá ser obrigatoriamente acompanhada da comprovação da regularidade fiscal, nos termos do art. 91, §4º da Lei no 14.133/2021, onde o fiscal e gestor serão os responsáveis pela verificação da regularidade da contratada.

5.10.1. Havendo erro na apresentação da Nota Fiscal ou dos documentos pertinentes à contratação, ou, ainda, circunstância que impeça a liquidação da despesa, como, por exemplo, obrigação financeira pendente, decorrente de penalidade imposta ou inadimplência, o pagamento ficará sobrestado até que a Contratada providencie as medidas saneadoras. Nesta hipótese, o prazo para pagamento iniciar-se-á após a comprovação da regularização da situação, não acarretando qualquer ônus para a Contratante.

5.10.2. Será considerada data do pagamento o dia em que constar como emitida a ordem bancária para pagamento.

5.10.3. Não havendo regularização ou sendo a defesa considerada improcedente, a contratante deverá comunicar aos órgãos responsáveis pela fiscalização da regularidade fiscal quanto à inadimplência da contratada, bem como quanto à existência de pagamento a ser efetuado, para que sejam acionados os meios pertinentes e necessários para garantir o recebimento de seus créditos.

5.10.4. Persistindo a irregularidade, a contratante deverá adotar as medidas necessárias à rescisão contratual nos autos do processo administrativo correspondente, assegurada à contratada a ampla defesa.

5.10.5. A Contratada regularmente optante pelo Simples Nacional, nos termos da Lei Complementar no 123, de 2006, não sofrerá a retenção tributária quanto aos impostos e contribuições abrangidos por aquele regime. No entanto, o pagamento ficará condicionado à apresentação de comprovação, por meio de documento oficial, de que faz jus ao tratamento tributário favorecido previsto na referida Lei Complementar.

CLÁUSULA SEXTA – DO PRAZO PARA INÍCIO E CONCLUSÃO DOS SERVIÇOS

6.1. A **CONTRATADA** deverá iniciar os serviços num prazo máximo de 05 (cinco) dias após a emissão da Ordem de Serviço/Início e concluída num prazo máximo de **12 (doze) meses a contar do recebimento da Ordem de**

Serviço/Início, podendo ser prorrogado conforme necessidade, devidamente justificado e mediante acordo entre as partes de acordo a Lei Federal nº 14.133/21 e alterações legais.

6.2. O contrato poderá ser prorrogado, desde que suficientemente justificado pela **CONTRATADA**, e pelos fiscais do contrato administrativo do Município de Não-Me-Toque.

6.3. No início da obra, a empresa deverá apresentar a ART/RRT de execução da obra.

6.4. Caso a **CONTRATADA** e seu responsável técnico possuam a Certidão no Conselho Regional de Engenharia e Agronomia – CREA ou no Conselho de Arquitetura e Urbanismo (CAU) fora do Estado do Rio Grande do Sul, deverá apresentar o respectivo visto no Conselho Regional do RS, ou seja, CREA ou CAU na assinatura do Ordem de Serviço/Início.

5.5. A **CONTRATANTE** reconhece desde já que o presente Contrato poderá ser rescindido antecipadamente, conforme facultam a Lei Federal nº 14.133/2021, e suas alterações legais.

5.6 A **CONTRATADA** deverá apresentar, através de seu responsável técnico, seu próprio planejamento (cronograma físico financeiro), levando em conta a produtividade de suas máquinas, equipamentos e mão-de-obra, observando e obedecendo, contudo, o prazo estipulado no Cronograma Físico Financeiro deste órgão. Este planejamento deverá considerar a estratégia para cumprimento dos prazos, levando em consideração a possibilidade de ocorrência de chuvas, os prazos dos fornecedores, dentre outros fatores intervenientes. Sendo os serviços executados medidos e aprovados por unidade de serviço conforme os itens descritos na planilha orçamentária.

CLÁUSULA SÉTIMA - DO REAJUSTAMENTO E REEQUILÍBRIO ECONÔMICO EM SENTIDO GERAL

7.1. Ocorrendo o desequilíbrio econômico-financeiro do contrato, poderá ser restabelecida a relação que as partes pactuaram inicialmente, nos termos da Lei Federal nº14.133/2021.

7.1.1. A **CONTRATADA** poderá solicitar reequilíbrio econômico-financeiro a qualquer momento, desde que devidamente comprovado. O **CONTRATANTE** fará análise da solicitação de reequilíbrio, que implicará a revisão dos preços para mais ou para menos, conforme o caso.

7.1.2. O reequilíbrio econômico deverá ser precedido de pesquisa de preços prévia no mercado, banco de dados, índices ou tabelas oficiais e/ou outros meios disponíveis que assegurem o levantamento adequado das condições de mercado, envolvendo todos os elementos materiais para fins de guardar a justa remuneração do objeto contratado e no embasamento da decisão de deferir ou rejeitar o pedido.

7.2. Caso o prazo de execução do contrato ultrapasse 12 (doze) meses, os preços poderão ser reajustados pela variação do Índice Nacional de Custo da Construção (INCC) ou outro índice legal que vier a substituí-lo, desde que solicitado pela **CONTRATADA**. Esse reajuste considerará a data da apresentação da proposta comercial como início da contagem do período dos 12 (doze) primeiros meses e afetará exclusivamente as etapas/parcelas da obra cujo atraso não decorra de culpa da **CONTRATADA**.

CLÁUSULA OITAVA - DAS RESPONSABILIDADES DA CONTRATANTE

8.1. São obrigações da **CONTRATANTE**:

a) Solicitar a documentação exigida no contrato administrativo para emissão da Ordem de Início.

- b) Acompanhar, controlar e fiscalizar o andamento da obra através dos fiscais designados.
- c) Exigir o cumprimento de todas as obrigações assumidas pela Contratada, de acordo com as cláusulas contratuais e os termos de sua proposta.
- d) Exercer o acompanhamento e a fiscalização dos serviços, por servidor especialmente designado, anotando em registro próprio as falhas detectadas, indicando dia, mês e ano, bem como o nome dos empregados eventualmente envolvidos, e encaminhando os apontamentos à autoridade competente para as providências cabíveis.
- e) Notificar ou informar a CONTRATADA por escrito da ocorrência de eventuais imperfeições, falhas ou irregularidades constatadas no curso da execução dos serviços, fixando prazo para a sua correção, certificando-se que as soluções por ela propostas sejam as mais adequadas.
- f) Assegurar à contratada o recebimento do crédito decorrente do adimplemento de suas obrigações, através das medições realizadas.
- g) Comunicar, com a antecedência razoável, qualquer alteração que eventualmente poderá advir durante a execução do contrato.
- h) Cientificar o setor responsável para adoção das medidas cabíveis quando do descumprimento das obrigações pela Contratada.
- i) Receber o objeto em conformidade com o especificado no instrumento convocatório ou o indicado na proposta, firmado através dos Termos de Recebimento.
- j) Intervir na execução do Contrato, caso seja necessário, a fim de assegurar o seu fiel cumprimento e a regularidade dos serviços prestados e das normas pertinentes.
- k) Ordenar as correções ou substituições que se fizerem necessárias para o bom andamento do projeto.
- l) Arquivar, entre outros documentos, projetos, "as built", especificações técnicas, orçamentos, termos de recebimento, contratos e aditamentos, relatórios de inspeções técnicas após o recebimento do serviço e notificações expedidas.
- m) A Administração não responderá por quaisquer compromissos assumidos pela Contratada com terceiros, ainda que vinculados à execução da presente contratação, bem como por qualquer dano causado a terceiros em decorrência de ato da Contratada, de seus empregados, prepostos ou subordinados.
- n) A ausência de previsão expressa neste item não exclui outras que estejam dispostas no bojo do Projeto Básico, edital e contrato.

CLÁUSULA NONA - DAS RESPONSABILIDADES DA CONTRATADA

9.1. A CONTRATADA deve cumprir todas as obrigações constantes neste contrato administrativo e sua proposta, assumindo como exclusivamente seus os riscos e as despesas decorrentes da boa e perfeita execução do objeto e, ainda:

- a) Executar os serviços conforme especificações contidas no Projeto Básico, projetos, memoriais e demais documentos de sua proposta, com a alocação dos empregados necessários ao perfeito cumprimento das cláusulas contratuais, além de fornecer e utilizar todos os recursos necessários ao cumprimento do contrato administrativo.
- b) Manter-se, durante todo o prazo de vigência contratual, compatibilidade com as obrigações por ela assumidas,

e todas as condições de qualificação e habilitação exigidas no respectivo procedimento licitatório.

- c) Cumprir os termos do futuro contrato e do Edital e seus anexos, na estrita observância da legislação pertinente em vigor.
- d) Responder por quaisquer danos, perdas ou prejuízos causados diretamente a Prefeitura ou a terceiros, decorrentes de sua culpa ou dolo na execução do contrato, correndo às suas expensas os ressarcimentos e indenizações devidos.
- e) Apresentar amostra dos materiais a serem utilizados na execução da obra, antes da instalação para aceite do Fiscal Técnico e Gestor da Obra, quando solicitado.
- f) Comunicar imediatamente, por escrito, o Fiscal e Gestor do contrato administrativo qualquer anormalidade verificada, para que sejam adotadas as providências necessárias.
- g) Responsabilizar-se pelos vícios e danos decorrentes do objeto, de acordo com os artigos 12, 13 e 17 a 27, do Código de Defesa do Consumidor (Lei nº 8.078, de 1990).
- h) Reparar, corrigir, remover ou substituir, às suas expensas, no total ou em parte, no prazo fixado pelo fiscal do contrato, os serviços efetuados em que se verificarem vícios, defeitos ou incorreções.
- i) Responsabilizar-se pelos vícios e danos decorrentes da execução do objeto, bem como por todo e qualquer dano causado ao Município, devendo ressarcir imediatamente a Administração em sua integralidade, ficando a Contratante autorizada a descontar da garantia, caso exigida no edital, ou dos serviços devidos à Contratada, o valor correspondente aos danos sofridos.
- j) Utilizar empregados habilitados e com conhecimento dos serviços a serem executados, em conformidade com as normas e determinações em vigor.
- k) Obedecer às normas trabalhistas vigentes, contidas na Consolidação das Leis do Trabalho (CLT), no que se refere à despesa da contratação com vínculo empregatício do pessoal a ser empregado na execução do futuro contrato.
- l) Fornecer aos trabalhadores os equipamentos de proteção individuais (EPIs) e equipamentos de proteção coletiva (EPCs) pertinentes a cada tarefa, bem como garantir que os seus funcionários e prestadores de serviços contratados utilizem corretamente os mesmos. Os equipamentos de EPI devem estar em conformidade com as especificações da NR6.
- m) Garantir as adequações necessárias solicitadas pelo Fiscal Técnico, até que as mesmas se encontrem nos parâmetros exigidos pela licitação e contrato.
- n) Providenciar a imediata correção das deficiências, falhas ou irregularidades constatadas pela Fiscalização referentes ao projeto e ao cumprimento das demais obrigações assumidas.
- o) Apresentar justificativa por escrito, devidamente comprovada, nos casos de ocorrência de fato superveniente, excepcional ou imprevisível, estranho à vontade das partes, e de impedimento de execução por fato ou ato de terceiro reconhecido pela contratante em documento contemporâneo a sua ocorrência, quando não puder cumprir os prazos estipulados para a execução, total ou parcial, do objeto.
- p) Aceitar todas as decisões, métodos de inspeção, verificação e controle, obrigando-se a fornecer todos os dados, elementos e explicações que a Fiscalização julgar necessário.
- q) Assumir inteira responsabilidade pelas obrigações fiscais e tributárias decorrentes da execução do presente

contrato.

r) Cumprir os prazos estabelecidos no cronograma físico-financeiro, se responsabilizando por qualquer custo que o Município venha ter caso o objeto não cumpra o prazo estabelecido.

s) Guardar sigilo sobre todas as informações obtidas em decorrência do cumprimento do contrato.

t) Responsabilizar-se pelo cadastro no SPCO (Sistema de Comunicação Prévio de Obra), em até 05 (cinco) dias da emissão da Ordem de Início, comprovada pela apresentação de recibo da comunicação. Na mesma ocasião, a **CONTRATADA deverá encaminhar a ART/RRT de Execução à CONTRATANTE.**

u) A **CONTRATADA** deverá informar à **CONTRATANTE**, na pessoa do Gestor ou Fiscais do contrato, o CNO da obra, imediatamente após sua inscrição, que deverá ser feita em até 30 (trinta) dias contados do início das atividades.

v) Todos os prazos estarão sujeitos à aplicação de sanções administrativas na forma da lei e demais disposições que regem o contrato.

CLÁUSULA DÉCIMA - CONTROLE E FISCALIZAÇÃO DA EXECUÇÃO

10.1. Nos termos do Art. 117, da Lei nº 14.133/2021, será designado representante para acompanhar e fiscalizar a entrega do objeto contratado, anotando em registro próprio todas as ocorrências relacionadas com a execução e determinando o que for necessário à regularização de falhas ou defeitos observados.

10.2. O fiscal do contrato anotará em registro próprio todas as ocorrências relacionadas à execução do contrato, determinando o que for necessário para a regularização das faltas ou dos defeitos observados.

10.3. O fiscal do contrato informará a seus superiores, em tempo hábil para a adoção das medidas convenientes, a situação que demandar decisão ou providência que ultrapasse sua competência.

10.4. O fiscal do contrato poderá ser auxiliado pelos órgãos de assessoramento jurídico e de controle interno da Administração, que deverão dirimir dúvidas e subsidiá-lo com informações relevantes para prevenir riscos na execução contratual.

10.5. O responsável pela fiscalização da obra será Engenheiro Civil Matheus Dornelles Capitânio – CREA/RS 223941, contato pelo número (54) 3332-2600 e o fiscal substituto será a Arquiteta e urbanista Juviana Rech.

10.6. O responsável pela fiscalização administrativa do contrato será a servidora Mirian R. Schumann, Técnica Contábil, contato pelo número (54) 3332-2600, e-mail: mirian@naometoque.rs.gov.br e a Fiscal Administrativa Substituta será a servidora Aline Kerber Nunes, Oficial Administrativo.

10.7. O Gestor do contrato será o Secretário Municipal de Assistência Social e Habitação Sr. José Aloísio de Souza, contato pelo número (54) 3332-1233.

10.8. O responsável técnico pelo projeto é o Engenheiro Civil Matheus Dornelles Capitânio – CREA/RS 223941

10.9. O CONTRATANTE reserva-se ao direito de promover avaliações, inspeções e diligências visando esclarecer quaisquer situações relacionadas ao fornecimento do objeto contratado, sendo obrigação da CONTRATADA acolhê-las.

CLÁUSULA DÉCIMA PRIMEIRA – DA SUBCONTRATAÇÃO

11.1. A **CONTRATADA** não poderá transferir a outrem, no todo ou em parte, a responsabilidade pela prestação dos serviços ora contratados, salvo se expressamente autorizada a subcontratação pela **CONTRATANTE**;

11.2. Poderão ser objeto de subcontratação por parte da **CONTRATADA**, se autorizado pela **CONTRATANTE**, os serviços abaixo discriminados:

Item	Quantidade	Unidade Medida	Descrição / Especificação
7.1	69	UN	KIT DE PORTA DE MADEIRA PARA PINTURA, SEMI-OCA (LEVE OU MÉDIA), PADRÃO POPULAR, 80X210CM, ESPESSURA DE 3,5CM, ITENS INCLUSOS: DOBRADIÇAS, MONTAGEM E INSTALAÇÃO DO BATENTE, FECHADURA COM EXECUÇÃO DO FURO - FORNECIMENTO E INSTALAÇÃO. AF_12/2019
7.2	46	UN	PORTA EM AÇO DE ABRIR PARA VIDRO SEM GUARNIÇÃO, 87X210CM, FIXAÇÃO COM PARAFUSOS, EXCLUSIVE VIDROS - FORNECIMENTO E INSTALAÇÃO. AF_12/2019
7.3	27,60	m ²	INSTALAÇÃO DE VIDRO LISO INCOLOR, E = 4 MM, EM ESQUADRIA DE ALUMÍNIO OU PVC, FIXADO COM BAGUETE. AF_01/2021_PS
7.4	469,20	m	CONTRAMARCO DE ALUMÍNIO, FIXAÇÃO COM ARGAMASSA - FORNECIMENTO E INSTALAÇÃO. AF_12/2019
7.5	11,04	m ²	JANELA DE ALUMÍNIO TIPO MAXIM-AR, COM VIDROS, BATENTE E FERRAGENS. EXCLUSIVE ALIZAR, ACABAMENTO E CONTRAMARCO. FORNECIMENTO E INSTALAÇÃO. AF_12/2019
7.6	51,06	m ²	JANELA DE ALUMÍNIO DE CORRER COM 2 FOLHAS PARA VIDROS, COM VIDROS, BATENTE, ACABAMENTO COM ACETATO OU BRILHANTE E FERRAGENS. EXCLUSIVE ALIZAR E CONTRAMARCO. FORNECIMENTO E INSTALAÇÃO. AF_12/2019
7.7	60,72	m ²	JANELA DE ALUMÍNIO DE CORRER COM 3 FOLHAS (2 VENEZIANAS E 1 PARA VIDRO), COM VIDROS, BATENTE E FERRAGENS. EXCLUSIVE ACABAMENTO, ALIZAR E CONTRAMARCO. FORNECIMENTO E INSTALAÇÃO. AF_12/2019

11.3. O cessionário ficará sub-rogado em todos os direitos e obrigações do cedente e deverá atender a todos os requisitos de habilitação estabelecidos no instrumento convocatório e legislação específica.

11.4. Em qualquer caso, o consentimento na cessão não importa na quitação, exoneração ou redução da

responsabilidade, da **CONTRATADA** perante a **CONTRATANTE**.

11.5. O subcontratado será responsável, junto com a Adjudicatária, pelas obrigações decorrentes do objeto do Contrato, inclusive as atinentes à **CONTRATADA**, quanto aos aspectos tributários, sociais, previdenciários e trabalhistas, nos limites da subcontratação, sendo-lhe aplicável, assim como a seus sócios, as limitações convencionais e legais.

11.6. Serão aplicados os mesmos critérios aplicados à **CONTRATADA** para HABILITAÇÃO da possível subcontratada (habilitação jurídica, técnica, econômica, financeira, fiscal e trabalhista).

11.7. A **CONTRATADA** é responsável por todos os serviços que fazem parte do objeto deste Edital, inclusive os que possivelmente venha a subcontratar, como também pela compatibilização dos mesmos.

11.8. Durante a execução dos serviços, a **CONTRATADA** deverá fazer extração de amostras (corpos de prova) em campo a cada quadra de todos os itens descritos do controle tecnológico/ensaios da planilha orçamentária, assim como emitir laudo técnico com parecer dos resultados dos ensaios, acompanhado da respectiva ART ou RRT do profissional responsável pelos serviços.

11.9. Os demais requisitos técnicos da contratação estão definidos em memorial descritivo e projetos técnicos, anexos a este estudo técnico preliminar.

CLÁUSULA DÉCIMA SEGUNDA - DAS SANÇÕES ADMINISTRATIVAS

12.1. A **CONTRATADA** será responsabilizada administrativamente pelas seguintes infrações:

- I. dar causa à inexecução parcial do contrato;
- II. dar causa à inexecução parcial do contrato que cause grave dano à Administração, ao funcionamento dos serviços públicos ou ao interesse coletivo;
- III. dar causa à inexecução total do contrato;
- IV. deixar de entregar a documentação exigida para o certame;
- V. não manter a proposta, salvo em decorrência de fato superveniente devidamente justificado;
- VI. não celebrar o contrato ou não entregar a documentação exigida para a contratação, quando convocado dentro do prazo de validade de sua proposta;
- VII. ensejar o retardamento da execução ou da entrega do objeto da licitação sem motivo justificado;
- VIII. apresentar declaração ou documentação falsa exigida para o certame ou prestar declaração falsa durante a licitação ou a execução do contrato;
- IX. fraudar a licitação ou praticar ato fraudulento na execução do contrato;
- X. comportar-se de modo inidôneo ou cometer fraude de qualquer natureza;
- XI. praticar atos ilícitos com vistas a frustrar os objetivos da licitação;
- XII. praticar ato lesivo previsto no art. 5º da Lei nº 12.846, de 1º de agosto de 2013.

12.2. Serão aplicadas ao responsável pelas infrações administrativas previstas nesta Lei as seguintes sanções:

- I. advertência;
- II. multa;
- III. impedimento de licitar e contratar;

IV. declaração de inidoneidade para licitar ou contratar.

12.2.1. Na aplicação das sanções serão considerados:

I. a natureza e a gravidade da infração cometida;

II. as peculiaridades do caso concreto;

III. as circunstâncias agravantes ou atenuantes;

IV. os danos que dela provierem para a Administração Pública;

V. a implantação ou o aperfeiçoamento de programa de integridade, conforme normas e orientações dos órgãos de controle.

12.2.2. A sanção prevista no inciso I do item 12.2, será aplicada exclusivamente pela infração administrativa prevista no inciso I do caput do art. 155 da Lei 14.133/2021, quando não se justificar a imposição de penalidade mais grave.

12.2.3. A sanção prevista no inciso II do item 12.2, calculada na forma do contrato, será de 15% (quinze por cento) do valor do contrato celebrado e será aplicada ao responsável por qualquer das infrações administrativas previstas no art. 155 da Lei 14.133/2021.

12.2.4. A sanção prevista no inciso III do item 12.2 deste contrato será aplicada ao responsável pelas infrações administrativas previstas nos incisos II, III, IV, V, VI e VII do caput do art. 155 da Lei 14.133/2021, quando não se justificar a imposição de penalidade mais grave, e impedirá o responsável de licitar ou contratar no âmbito da Administração Pública direta e indireta da Prefeitura Municipal de Não-Me-Toque, pelo prazo de 3 (três) anos.

12.2.5. A sanção prevista no inciso IV do item 12.2. deste contrato será aplicada ao responsável pelas infrações administrativas previstas nos incisos VIII, IX, X, XI e XII do caput do art. 155 da Lei 14.133/2021, bem como pelas infrações administrativas previstas nos incisos II, III, IV, V, VI e VII do caput do referido artigo que justifiquem a imposição de penalidade mais grave que a sanção referida no item 11.2.4, e impedirá o responsável de licitar ou contratar no âmbito da Administração Pública direta e indireta de todos os entes federativos, pelo prazo mínimo de 3 (três) anos e máximo de 6 (seis) anos.

12.2.6. A sanção estabelecida no inciso IV do item 12.2 deste contrato será precedida de análise jurídica e observará as seguintes regras:

I. quando aplicada por órgão do Poder Executivo, será de competência exclusiva do prefeito municipal.

12.2.7. As sanções previstas nos incisos I, III e IV do item 12.2 deste contrato, poderão ser aplicadas cumulativamente com a prevista no inciso II do mesmo item.

12.2.8. Se a multa aplicada e as indenizações cabíveis forem superiores ao valor de pagamento eventualmente devido pela Administração ao contratado, além da perda desse valor, a diferença será descontada da garantia prestada ou será cobrada judicialmente.

12.2.9. A aplicação das sanções previstas no item 12.2 não exclui, em hipótese alguma, a obrigação de reparação integral do dano causado à Administração Pública.

12.2.10. Na aplicação da sanção prevista no inciso II do item 12.2 deste contrato, será facultada a defesa do interessado no prazo de 15 (quinze) dias úteis, contado da data de sua intimação.

12.2.11. A aplicação das sanções previstas nos incisos III e IV do item 12.2 requererá a instauração de processo de responsabilização, a ser conduzido por comissão composta de 2 (dois) ou mais servidores, que avaliará fatos e

circunstâncias conhecidos e intimará o contratado para, no prazo de 15 (quinze) dias úteis, contado da data de intimação, apresentar defesa escrita e especificar as provas que pretenda produzir.

CLÁUSULA DÉCIMA TERCEIRA - DAS PENALIDADES

13.1. A sanção de suspensão de participar de licitação e contratar com o a Administração Pública poderá ser também aplicada, sem prejuízo das sanções penais e civis, àqueles que:

13.1.1. Retardarem a execução da contratação;

13.1.2. Demonstrarem não possuir idoneidade para contratar com a Administração e;

13.1.3. Fizerem declaração falsa ou cometerem fraude fiscal.

13.2. Quando da ação ou omissão decorrerem graves prejuízos ao MUNICÍPIO DE NÃO-ME-TOQUE/RS, seja pela não assinatura do contrato/ata, pela inexecução do objeto, pela execução imperfeita, ou ainda, por outras situações concretas que ensejarem a sanção.

13.3. As penalidades acima relacionadas não são exaustivas, mas sim exemplificativas, podendo outras ocorrências ser analisadas e ter aplicação por analogia e de acordo com os termos da lei.

13.4. As sanções aqui previstas são independentes entre si, podendo ser aplicadas isoladas ou cumulativamente, sem prejuízo de outras medidas cabíveis.

CLÁUSULA DÉCIMA QUARTA - DA EXTINÇÃO CONTRATUAL

14.1. As hipóteses que constituem motivo para extinção contratual estão elencadas no Art. 137 da Lei Federal nº 14.133/2021, que poderão se dar, após assegurados o contraditório e a ampla defesa à **CONTRATADA**.

14.2. A extinção do contrato poderá também se dar:

I. Determinada por ato unilateral e escrito da Administração, exceto no caso de descumprimento decorrente de sua própria conduta;

II. Consensual, por acordo entre as partes, por conciliação, por mediação ou por comitê de resolução de disputas, desde que haja interesse da Administração;

III. Determinada por decisão arbitral, em decorrência de cláusula compromissória ou compromisso arbitral, ou por decisão judicial.

CLÁUSULA DÉCIMA QUINTA - DO FUNDAMENTO LEGAL

15.1 A presente contratação tem por fundamento legal o Edital de Concorrência Eletrônica nº 05/2024 previsto na Lei Federal nº 14.133/2021 e alterações legais.

CLÁUSULA DÉCIMA SEXTA - DA DOTAÇÃO ORÇAMENTÁRIA

16.1. Os recursos destinados à cobertura das despesas ora pretendidos se encontram alocados no Orçamento Geral do Município e serão custeadas com recursos financeiros provenientes do Tesouro Municipal.

16.2. Dotação orçamentária:

1046 - Construção de Unidades Habitacionais Urbanas

4.4.90.51.91.00.00.00 / Obras em Andamento

0759- Recursos Vinculados a Fundos

CLÁUSULA DÉCIMA SÉTIMA – GARANTIA CONTRATUAL

17.1 Será exigida a garantia da contratação de que tratam os Arts. 96 e seguintes da Lei nº 14.133, de 2021 e alterações posteriores:

17.1.1 No prazo de **até 05 (cinco) dias úteis**, a contar da convocação expedida pela Administração Municipal a contratada deverá encaminhar ao Setor de Compras e Licitações, uma das modalidades previstas Arts. 96 e seguintes da Lei nº 14.133, de 2021 e alterações posteriores, **correspondente a 5%** (cinco por cento) do valor contratado, sendo que a ordem de serviço/início dos serviços somente será expedida após a comprovação de que a garantia foi regularmente prestada em uma das modalidades a seguir:

a) caução em dinheiro ou em títulos da dívida pública emitidos sob a forma escritural, mediante registro em sistema centralizado de liquidação e de custódia autorizado pelo Banco Central do Brasil, e avaliados por seus valores econômicos, conforme definido pelo Ministério da Economia;

b) seguro-garantia;

c) fiança bancária emitida por banco ou instituição financeira devidamente autorizada a operar no País pelo Banco Central do Brasil.

17.1.2. Na hipótese de suspensão do contrato por ordem ou inadimplemento da Administração, o contratado ficará desobrigado de renovar a garantia ou de endossar a apólice de seguro até a ordem de reinício da execução ou o adimplemento pela Administração.

17.1.3. Não será aceita a prestação de garantia que não cubra todos os riscos ou prejuízos eventualmente decorrentes da execução do contrato, tais como a responsabilidade por multas e obrigações trabalhistas, previdenciárias ou sociais.

17.1.4. A garantia deve estar em vigor durante toda a execução do contrato, conforme faculta a Lei Federal nº 14.133/21, sendo de responsabilidade da contratada e contratante (através do gestor e fiscal do contrato) observar os prazos de validade da garantia contratual.

17.1.5. No caso de garantia na modalidade de fiança bancária, deverá constar expressa renúncia do fiador aos benefícios do artigo 827 do Código Civil.

17.1.6. No caso da garantia prestada na forma de caução em dinheiro, está ficará depositada em conta vinculada a execução do contrato - caderneta de poupança - sendo restituída após a execução do contrato e estando regularmente cumpridas todas as obrigações por parte da Contratada.

CLÁUSULA DÉCIMA OITAVA - ORIGEM DOS RECURSOS

18.1. As despesas e custeio dos serviços serão subsidiados com recursos próprios do Município de Não-Me-Toque/RS.

CLÁUSULA DÉCIMA NONA - DAS DISPOSIÇÕES FINAIS

19.1. Fica eleito o Foro da Comarca de Não-Me-Toque/RS, para solucionar todas as questões oriundas deste Contrato, renunciando as partes a qualquer outro por mais privilegiado que seja.

19.2. E por estarem às partes assim, justas e contratadas, assinam o presente instrumento, perante duas testemunhas, para que produza seus efeitos legais.

NÃO-ME-TOQUE, ___ DE ____ DE 2024.

**MUNICÍPIO DE NÃO-ME-TOQUE/RS
GILSON LARI TRENNEPOHL
Vice-Prefeito no Exercício do Cargo de
Prefeito Municipal
CONTRATANTE**

CONTRATADA

**Examinado e aprovado por:
ANDRESSA BAGESTON BRASIL
PROCURADORA JURÍDICA
OAB/RS 83.514**

TESTEMUNHAS:

MEMORIAL DESCRITIVO

CASAS - LOTEAMENTO NOVA MORADA - LOTE 1

10 - CASAS GEMINADAS (20 U.H.)

3 - CASAS SIMPLES (3 U.H.)

TOTAL 23 U.H.

REV-0

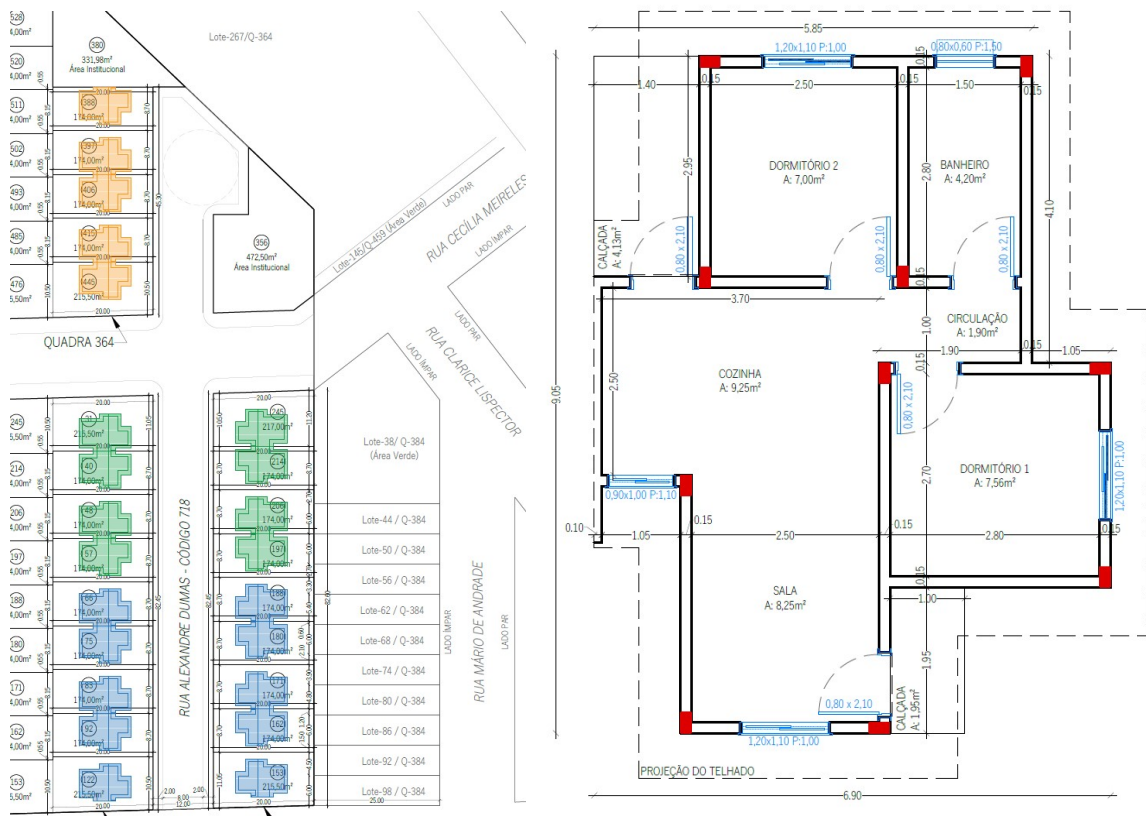



DISPOSIÇÕES GERAIS

O presente documento tem por finalidade especificar os materiais e os serviços a serem utilizados e executados na obra de construção de “Casas - Loteamento Nova Morada - Fase 1”, a ser construído em imóveis situados na Rua Alexandre Dumas, bairro Alfredo Alzírrio Roos, em Não-Me-Toque/RS.

Todos os materiais, equipamentos e mão-de-obra empregados nesta obra, seguirão as disposições contidas neste Memorial, Fichas de Especificações Técnicas dos Insumos, nos Cadernos Técnicos de Composições do SINAPI, as Normas da ABNT, definições da SICRO/DNIT quando for o caso, e especificações dos respectivos fabricantes, inclusive com a utilização de todos os acessórios.

Neste documento é denominada de "Executante" a Empresa vencedora da Licitação, e "Fiscalização" o representante da Prefeitura Municipal de Não-Me-Toque a quem a Executante se reportará tecnicamente.

Para uma boa compreensão do Projeto e conhecimento das condições em que se desenvolverá a obra, sugerimos prévia visita ao local.

É de inteira responsabilidade da Executante a observância das Normas de Segurança do Trabalho nas atividades de Construção Civil.

Perante a Fiscalização, a Executante será representada por seu Responsável Técnico (Arquiteto ou Engenheiro) e por um Mestre de Obras, que dirigirão todos os operários e a execução dos serviços.

Todos os materiais especificados serão fornecidos pela Executante. A Executante efetuará seu próprio levantamento das quantidades necessárias à execução da obra.

Os equipamentos, ferramentas, instalações e a mão-de-obra para a execução da obra deverão assegurar progresso e técnica satisfatórios, compatíveis com a natureza e volume de cada serviço, com acabamento esmerado e uso da boa técnica, e de inteiro acordo com as especificações. Serão exigidos qualidade e acabamento nos serviços a serem executados.

Todos os serviços serão executados por pessoal especializado, podendo a Fiscalização rejeitar os que não estiverem de acordo com o Projeto e Discriminações, sem que isso resulte em indenização ou justificativa para atraso da obra.

A Fiscalização, terá plena autoridade para determinar a paralisação dos trabalhos, se assim julgar conveniente, por motivo de ordem técnica, segurança ou disciplina, bem como determinar a substituição de funcionários que julgar inconvenientes para o bom andamento dos serviços. Determinada a paralisação, os trabalhos serão reiniciados após a expedição de ordem de reinício.

Itens de demolição deverão ser removidos pela Executante e ter destino final compatível.

É responsabilidade da Executante a limpeza final dos itens e áreas afetadas pela obra.

A Executante deverá fornecer manual de operação e manutenção do imóvel, contendo as informações específicas do material utilizado, inclusive marca e modelo para possíveis reparos.

Ações de pós-obra serão demandadas pela Contratante à Executante.

Quaisquer danos à infraestrutura causados pela Executante ou frete de materiais solicitados por esta são de responsabilidade de reparo da Executante, estando sujeita ainda às sanções municipais.

Foi considerada para a elaboração do cronograma precipitação conforme tabela abaixo. Precipitações não serão consideradas como justificativa para atrasos de cronograma ao que não se exceda em ao menos 10% a mediana da quantidade de dias com chuva, datado entre a ordem de início e requerimento.

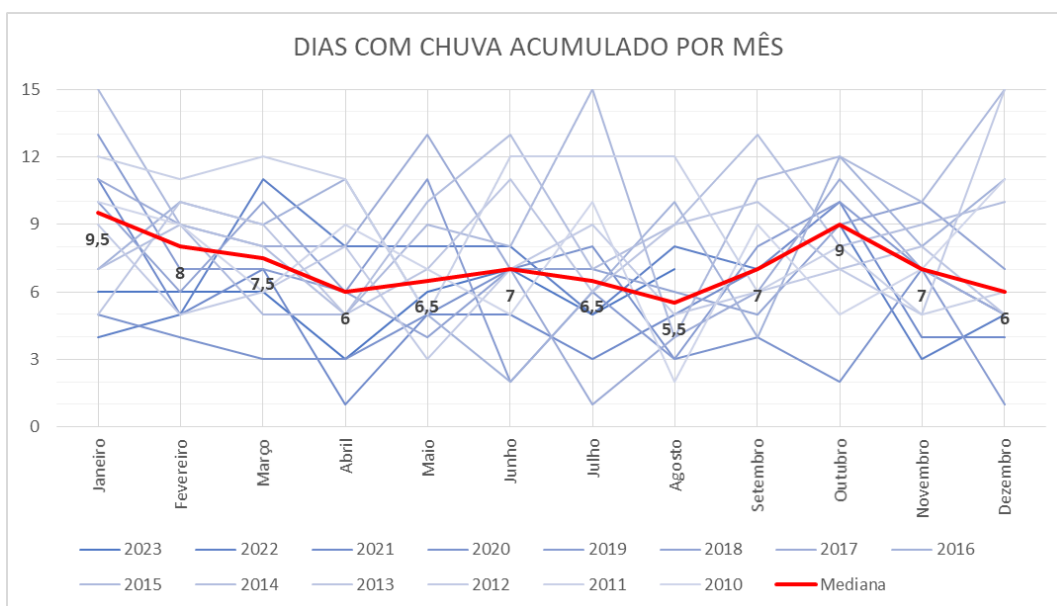

Fonte: Agência Nacional de Águas e Saneamento Básico (ANA), Estação de Não-Me-Toque/RS.



DADOS DO EMPREENDIMENTO

Proprietário: Município de Não-Me-Toque

Obra: Casas - Loteamento Nova Morada - Fase 1

Área edificada:

Quadra 384

Lote 153: 44,89m² - Rua Alexandre Dumas, n° 70;

Lote 162: 44,54m² - Rua Alexandre Dumas, n° 74;

Lote 171: 44,54m² - Rua Alexandre Dumas, n° 86;

Lote 180: 44,54m² - Rua Alexandre Dumas, n° 90;

Lote 188: 44,54m² - Rua Alexandre Dumas, n° 104;

Lote 197: 44,54m² - Rua Alexandre Dumas, n° 108;

Lote 206: 44,54m² - Rua Alexandre Dumas, n° 122;

Lote 214: 44,54m² - Rua Alexandre Dumas, n° 126;

Lote 214: 44,54m² - Rua Alexandre Dumas, n° 134;

SUBTOTAL: 401,21m²

Quadra 532

Lote 31: 44,54m² - Rua Alexandre Dumas, n° 71;

Lote 040: 44,54m² - Rua Alexandre Dumas, n° 75;

Lote 048: 44,54m² - Rua Alexandre Dumas, n° 87;

Lote 057: 44,54m² - Rua Alexandre Dumas, n° 91;

Lote 066: 44,54m² - Rua Alexandre Dumas, n° 105;

Lote 075: 44,54m² - Rua Alexandre Dumas, n° 109;

Lote 083: 44,54m² - Rua Alexandre Dumas, n° 123;

Lote 092: 44,54m² - Rua Alexandre Dumas, n° 127;

Lote 122: 44,89m² - Rua Alexandre Dumas, n° 135;

SUBTOTAL: 401,21m²



Quadra 364

Lote 388: 44,89m² - Rua Alexandre Dumas, n° 3;

Lote 397: 44,54m² - Rua Alexandre Dumas, n° 15;

Lote 406: 44,54m² - Rua Alexandre Dumas, n° 19;

Lote 415: 44,54m² - Rua Alexandre Dumas, n° 33;

Lote 445: 44,54m² - Rua Alexandre Dumas, n° 37;

SUBTOTAL: **223,05m²**

TOTAL:

Descrição geral dos terrenos:

18 lotes regulares de 174,00m² e 5 lotes irregulares de 215,50m², com testadas variando de 8,70m a 11,05m, e profundidade de 20,00m. Os lotes possuem talude contra o lindeiro de fundos. Há vegetação nos taludes que será mantida. Há vegetação daninha em parte dos lotes que será removida.

Descrição geral das edificações:

23 unidades habitacionais de padrão popular, com estrutura composta por estacas, vigas e pilares, alvenaria de tijolos furados revestida, sem laje de cobertura, com forro em PVC e cobertura em telhas de fibrocimento.

Serão recebidas propostas de edificação com vedação e estrutura em material de tecnologia diversa desde que: obedeçam aos critérios arquitetônicos deste edital; se enquadrem comprovadamente em conformidade com as normas de desempenho; possuam Norma Brasileira (NBR) ou Documento de Avaliação Técnica (DATEc) vigentes. Caso a proposta vencedora utilize sistema construtivo diverso, haverá deliberação pela área técnica da contratante sobre sua aceitabilidade.

Além das vistorias de medição de serviço, todos os itens estarão sujeitos a vistoria final que coincidirá com o recebimento das chaves pelo fiscal de obra.



CADERNO DE ENCARGOS

SERVIÇOS INICIAIS:

Competirá a Executora executar a limpeza inicial do terreno, removendo vegetação superficial (que não de taludes). A obra deverá ser constantemente limpa, não podendo permanecer entulho ou materiais no passeio público ou imediações.

INSTALAÇÃO DO CANTEIRO DE OBRAS

A Executora deverá providenciar ligações provisórias de água e energia para utilização na obra, cabendo a ela as despesas e providências correspondentes.

A instalação do canteiro de obras – barracos, depósitos e escritório de obra - deverá considerar o local de implantação no terreno, os acessos e o projeto de cercamento do terreno, definidos no Projeto Arquitetônico. Deverá considerar também as redes públicas de abastecimento e de saneamento existentes no entorno.

A instalação da obra deve levar em conta questões de segurança e o conforto dos trabalhadores, atendendo à legislação vigente. Os depósitos e materiais devem ser mantidos bem ordenados, e devem ser previstos equipamentos de segurança, de combate à incêndio, entre outros.

A Contratada providenciará DIÁRIO DE OBRA, onde deverão ser registrados, diariamente, todos os serviços em andamento, o efetivo das obras, condições climáticas, acidentes de trabalho, ocorrências importantes, e todas as determinações que a Fiscalização julgar necessárias. O diário de obra será preferencialmente disponibilizado digitalmente.

A Contratada deve manter no escritório da obra um conjunto de todos os projetos, plantas e especificações, independente das etapas em execução, a fim de permitir uma perfeita fiscalização.

LOCAÇÃO DE OBRA

A locação da obra será executada conforme Projeto Arquitetônico. Após a locação da obra, marcação dos alinhamentos e pontos de nível, o Empreiteiro fará comunicação à Fiscalização, que procederá a aceitação ou não da mesma.



A locação dos vértices dos lotes será fornecida pela topografia do município. Caberá à contratada a locação da obra, tanto horizontal quanto vertical. O gabarito deverá ser mantido até levantamento da primeira fiada de alvenaria. No gabarito serão marcadas com pregos os alinhamentos das faces externas da edificação, os eixos de origem, e os eixos de pilares. O gabarito deverá ser montado ao menos 30cm acima do nível do piso pronto, de modo à permitir a locação das alvenarias.

Para a marcação dos valores deverá ser obrigatoriamente utilizada trena de fita com 20m ou mais aferida pelo fiscal técnico responsável, ou instituto especializado, admitindo um erro máximo de 2cm/50m. Para a marcação a trena deverá ser mantida obrigatoriamente no eixo de projeto, de modo a não haver acúmulo de erro na execução.

FUNDAÇÃO

As fundações serão do tipo estacas escavadas de diâmetro pequeno, em acórdância com projeto estrutural anexo, em concreto de Fck20MPa. Não será admitido concreto executado no local. Não será admitida a adição de materiais como agregados para reduzir o volume de concreto.

O fiscal técnico deverá ser informado para fiscalização das fundações com 48h de antecedência à concretagem para que se afira a profundidade das estacas. Este critério não obedecido causará o não pagamento pelo item. O limite de concretagem será abaixo do nível das vigas de baldrame. Não serão executados blocos sobre estaca. A armadura de arranque dos pilares inicia nas estacas.

ESTRUTURA

Deverá seguir o projeto estrutural constante neste documento e normas técnicas relativas, em especial ao que trata sobre tempo de desforma. As formas serão escoradas de modo a resistir às deformações provocadas pelo adensamento do concreto. As mesmas deverão ser completamente limpas antes do início da concretagem. As formas deverão ser enxarcadas imediatamente anterior à concretagem. A armadura deverá seguir à risca o projeto e ser dotada de espaçadores para garantir o cobrimento. Todas as peças deverão ser adensadas com vibrador por imersão.



IMPERMEABILIZAÇÃO

Será executada nas três faces expostas das vigas em contato com o solo, em duas demãos de emulsão asfáltica. Será executado na laje do boxe do banheiro com duas demãos de emulsão asfáltica, em transpasse de 50cm horizontal e 40cm vertical. Será executada na laje do reservatório com duas demãos em transpasse de 30cm em todos os sentidos.

ALVENARIA

Deverá seguir as normas técnicas, as 3 primeiras fiadas com aditivo impermeabilizante na argamassa. Não será admitida mistura de impermeabilizante em argamassa industrializada. Toda alvenaria deverá ser locada utilizando-se do gabarito. Os blocos cerâmicos deverão ter dimensão tal que possibilitem espessura total da parede de projeto e revestimento argamassado inferior a 3cm. A parede finalizada, em especial aquela de divisa entre unidades deve garantir isolamento acústico de acordo com a NBR 15.575.

Deve-se observar rigorosamente a homogeneidade das fiadas, nível, e prumo, e respeitando amarração direta por contrafiada.

VERGAS E CONTRAVERGAS

Serão executadas em todas as janelas com concreto moldado no local. Devem se estender 30cm além do vão em ambos os lados e ser armada com duas barras de aço nervurado CA50 de DN 8mm.

CHAPISCO E EMBOÇO

O chapisco deverá ter 3 dias de cura anterior à execução do emboço. O primeiro 0,50m de altura do emboço será composto com aditivo impermeabilizante. Os vértices entre panos deverão ter cuidado especial para que tenha aparência uniforme.

TELHADO

Será executado em fibrocimento 6mm sobre estrutura de madeira, conforme projeto anexo. Deverá garantir amarração das tesouras na estrutura de concreto armado com ganchos de aço 6.3mm aplicados nas vigas de respaldo.



A pintura imunizante deverá ser feita anteriormente à montagem das tesouras para garantir aplicação nas faces de corte e transpasse. Inclusive as faces não expostas dos beirais e terças.

REVESTIMENTO

Pisos cerâmicos e revestimentos de parede cerâmicos deverão obrigatoriamente ser aceitos pelo fiscal anterior à execução. Pisos deverão ter coloração monocromática cinza claro. Azulejos deverão ter coloração monocromática branca. Obrigatoriamente PEI 3 ou superior. O boxe do banheiro deverá ser em piso antiderrapante em concordância com a NBR 9050. A coloração dos rejuntas será definida com o fiscal após definição do piso.

Forro em PVC branco, com acabamento tipo cantoneira em todas as periferias dos cômodos de altura aparente de 2cm ou superior.

Peitoris serão de granito, com transpasse de ao menos 2,5cm para cada face das janelas e 2,5cm de pingadeira, com caimento de ao menos 10%, assentado em argamassa ACII.

ESQUADRIAS

Todas as portas deverão possuir dispositivo de absorção de impacto e que evitem trepidação.

As portas de aço devem ser pintadas de fábrica em coloração branca.

As janelas serão obrigatoriamente executadas com uso de contramarcos de alumínio.

HIDROSSANITÁRIO

Deverá seguir as disposições de projeto anexo. Somente serão aceitos materiais que comprovadamente atendam as respectivas NBR, em especial terminais de utilização. Poderá ser exigida documentação comprobatória.

Equipamentos de apoio à PNE orçados compõe 1 U.H., em havendo demanda, será informado à Executora em qual unidade executar. Todas as peças e instalação deverão seguir a NBR 9050.

Volumes úteis dos sistemas de tratamento de esgotos indicados em prancha. As casas simples possuirão sistema individual, e as casas geminadas um sistema para cada 2 U.H..



ENERGIA

Deverá seguir as disposições de projeto anexo. Somente serão aceitos materiais que comprovadamente atendam as respectivas NBR, em especial conexões. Poderá ser exigida documentação comprobatória.

Atentar notas de rodapé do orçamento a substituição do item “disuntor tripolar” por “dispositivo DR”.

PINTURA

A pintura em madeira deverá ter cuidado especial para que se execute nas faces não expostas, principalmente as tabeiras. As portas serão pintadas em branco.

A textura acrílica será pigmentada com coloração à definir entre Executora e fiscal.

URBANÍSTICO

Deverá ser garantido o escoamento de águas pluviais superficiais, conforme projeto.

O revestimento vegetal será executado com grama em mudas tipo São Carlos, adubação, e irrigação por ao menos 30 dias.

Cercamento será com mourões de concreto com altura exposta de 1,50m, conforme projeto, e tela tipo alambrado retangular 5x15 com fios 2,30mm.



CONSIDERAÇÕES FINAIS

O Empreiteiro da obra será responsável e responderá durante 5 (cinco) anos pela execução e qualidade dos materiais empregados, nos termos do Art. 618 do Código Civil Brasileiro que diz: “Nos contratos de empreitada de edifícios ou outras construções consideráveis o Empreiteiro de materiais e execução responderá durante 5 (cinco) anos pela solidez e segurança do trabalho assim em razão dos materiais como do solo, exceto quanto a este, se, não o achando firme, preveniu em tempo o dono da obra.”

Não-Me-Toque, 11 de abril de 2024.

Atenciosamente,

Matheus Dornelles Capitânio
Eng. Civil CREA/RS 223941

Gilson dos Santos
Prefeito Municipal

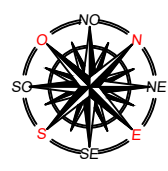

PREFEITURA MUNICIPAL DE NÃO ME TOQUE / RS
 Av. Alto Jacuí, 840 - CEP 99470-000 - Fone (54) 3332-2600 CNPJ: 87.613.519/0001-23 - Não-Me-Toque / RS

OBRA NOVA MORADA - CASAS - LOTE 1	ADM. 2021 - 2024
CONTEÚDO SITUAÇÃO	ESCALA 1/500
RESPONSÁVEL TÉCNICO Eng. Civil Matheus Dornelles Capitânico CREA/RS 223941	DATA Abril/2024 PRANCHA 01
PREFEITO MUNICIPAL Gilson dos Santos	

Documento assinado eletronicamente por GILSON DOS SANTOS, Prefeito Municipal, em 12/04/2024, às 16:34:52. Para conferir a autenticidade do documento acesse https://gpf.naomeoque.rs.gov.br/placesaoexterno/programa/assinatura/assinatura.aspx?codigo=670270 e informe a chancela 5V9.NP.3.0C7A.4WV7

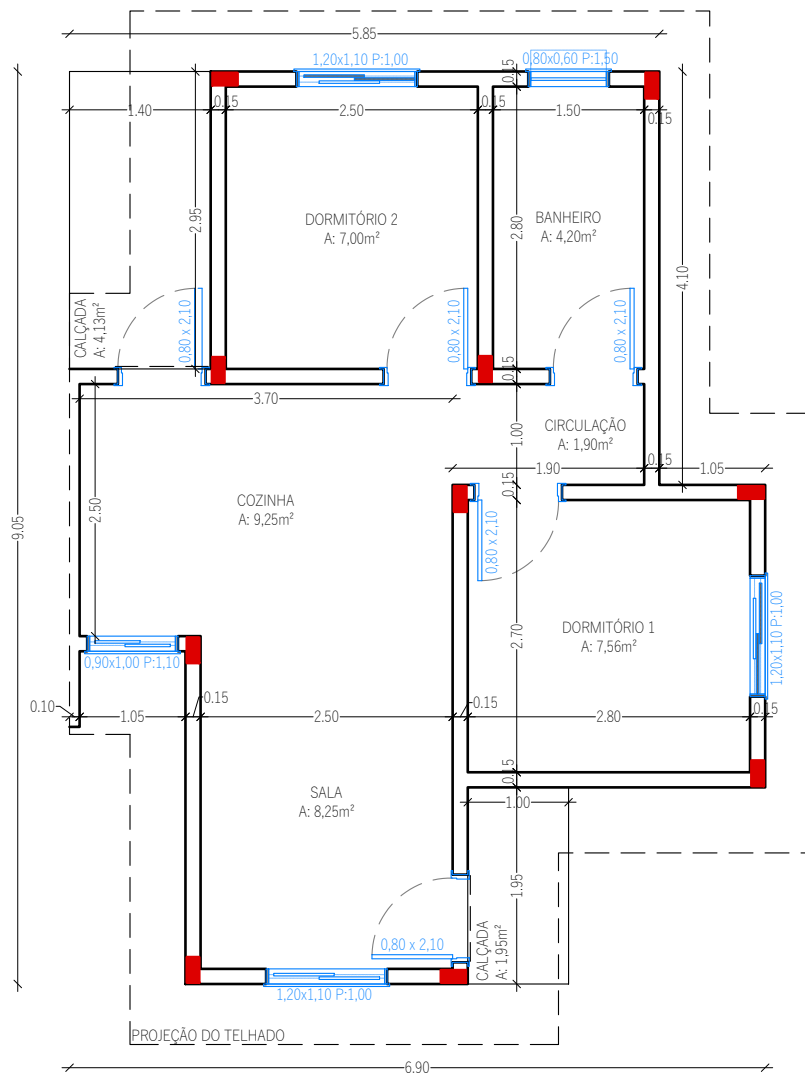

PLANTA BAIXA - GEMINADA

ESCALA: 1/75

A: 44,54m²



PREFEITURA MUNICIPAL DE NÃO ME TOQUE / RS

Av. Alto Jacuí, 840 - CEP 99470-000 - Fone (54) 3332-2600 CNPJ: 87.613.519/0001-23 - Não-Me-Toque / RS



OBRA

LOTEAMENTO NOVA MORADA - CASAS - LOTE 1 (23U.H.)

ADM. 2021 - 2024

CONTEÚDO

PLANTA BAIXA - GEMINADA

ESCALA

1/75

DATA

ABRIL/2024

PRANCHA

02/07

RESPONSÁVEL TÉCNICO

Eng. Civil Matheus Dornelles Capitão
CREA RS 223941

PREFEITO MUNICIPAL
Gilson dos Santos

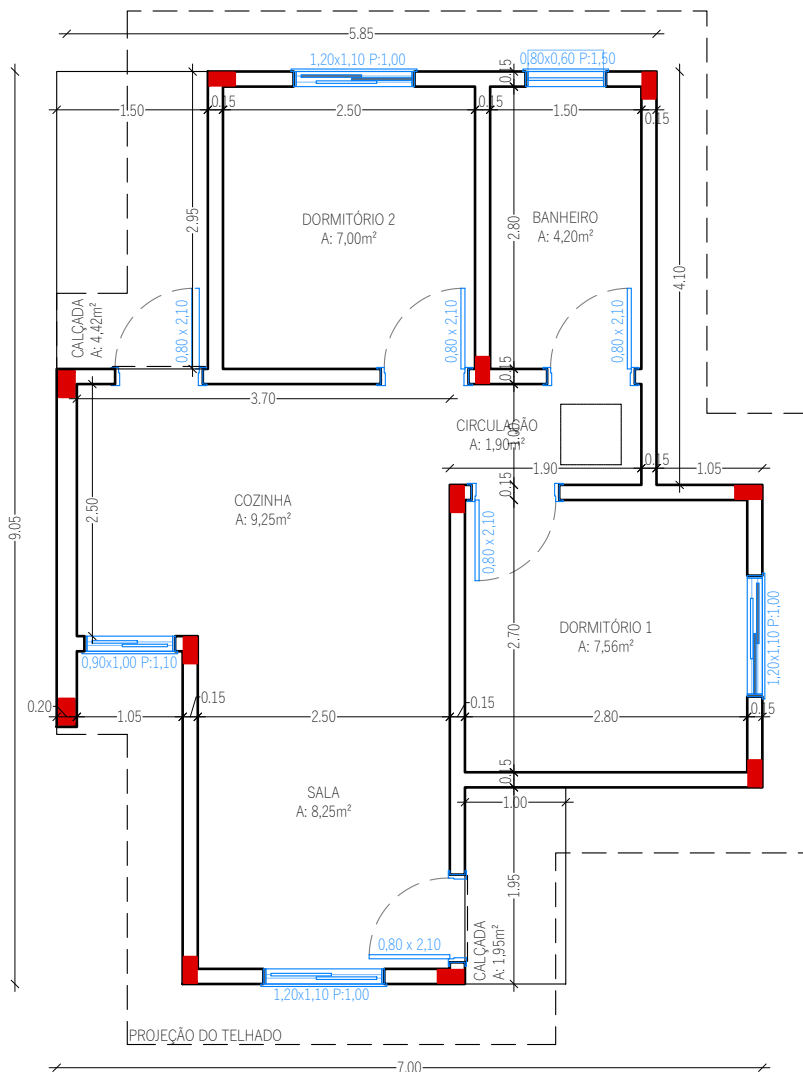

PLANTA BAIXA - SIMPLES

ESCALA: 1/75

A: 44,89m²



PREFEITURA MUNICIPAL DE NÃO ME TOQUE / RS

Av. Alto Jacuí, 840 - CEP 99470-000 - Fone (54) 3332-2600 CNPJ: 87.613.519/0001-23 - Não-Me-Toque / RS



OBRA

LOTEAMENTO NOVA MORADA - CASAS - LOTE 1 (23U.H.)

ADM. 2021 - 2024

CONTEÚDO

Lotes Individuais

ESCALA

1/75

DATA

ABRIL/2024

PRANCHA

03/07

RESPONSÁVEL TÉCNICO

Eng. Civil Matheus Dornelles Capitão
CREA RS 223941

PREFEITO MUNICIPAL
Gilson dos Santos

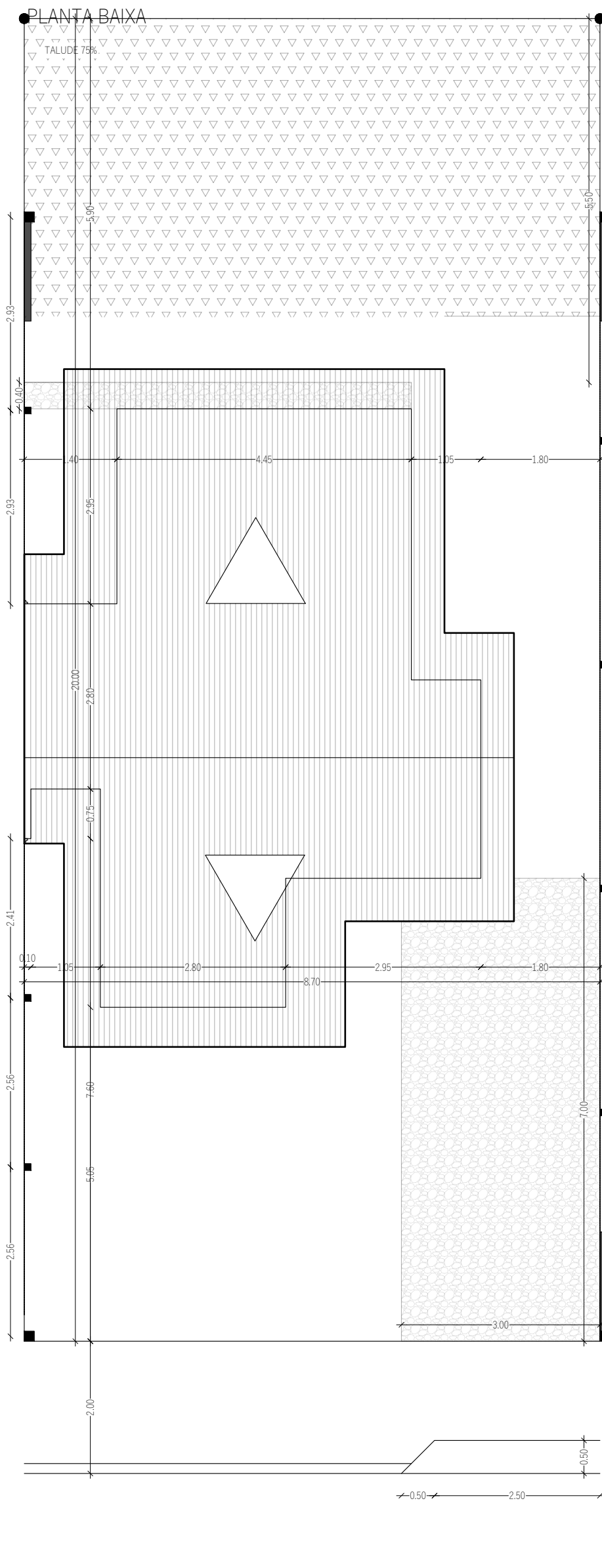

LOCALIZAÇÃO - GEMINADA
ESCALA: 1/75

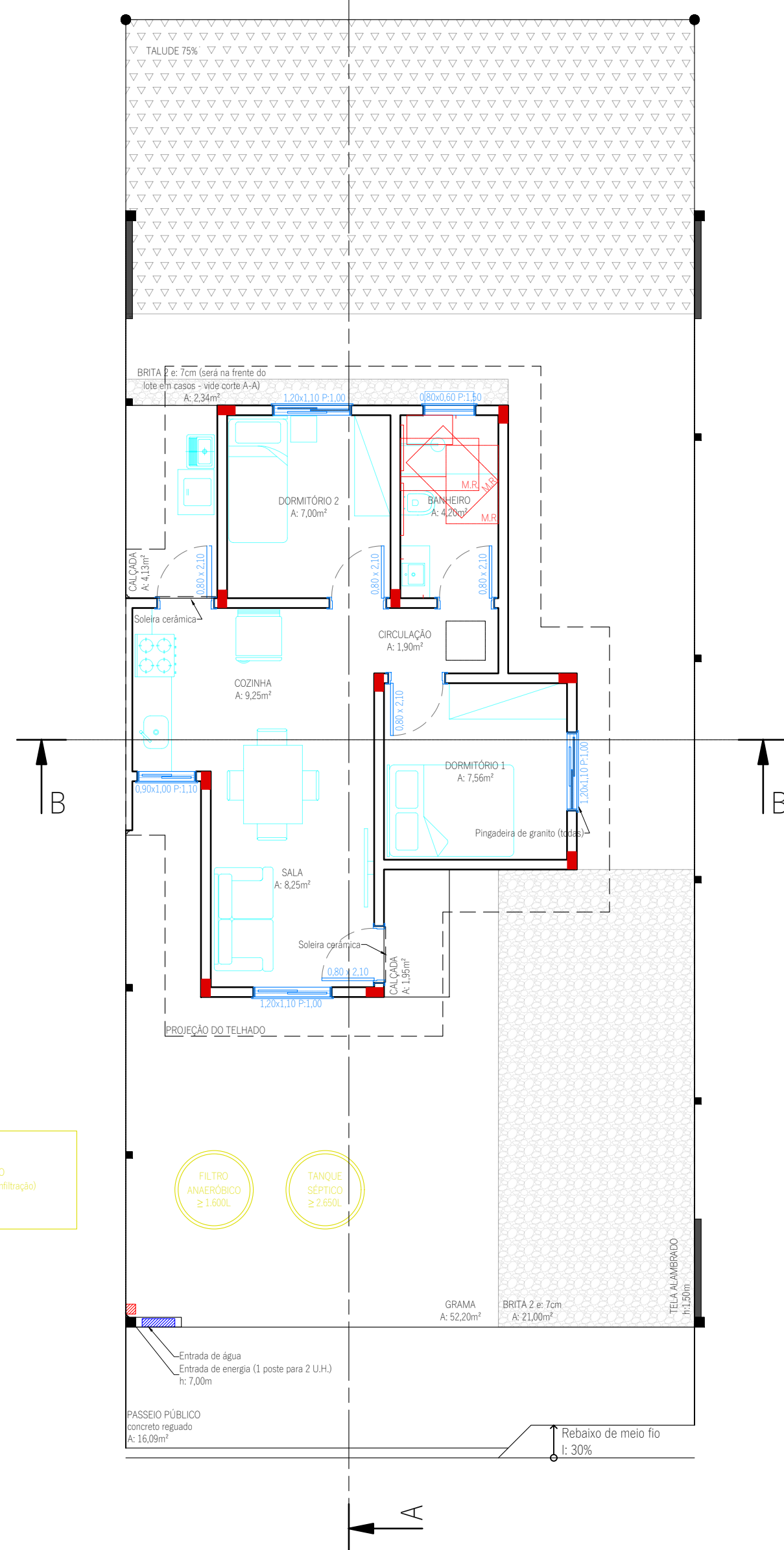

LOCALIZAÇÃO - GEMINADA (2)
ESCALA: 1/75

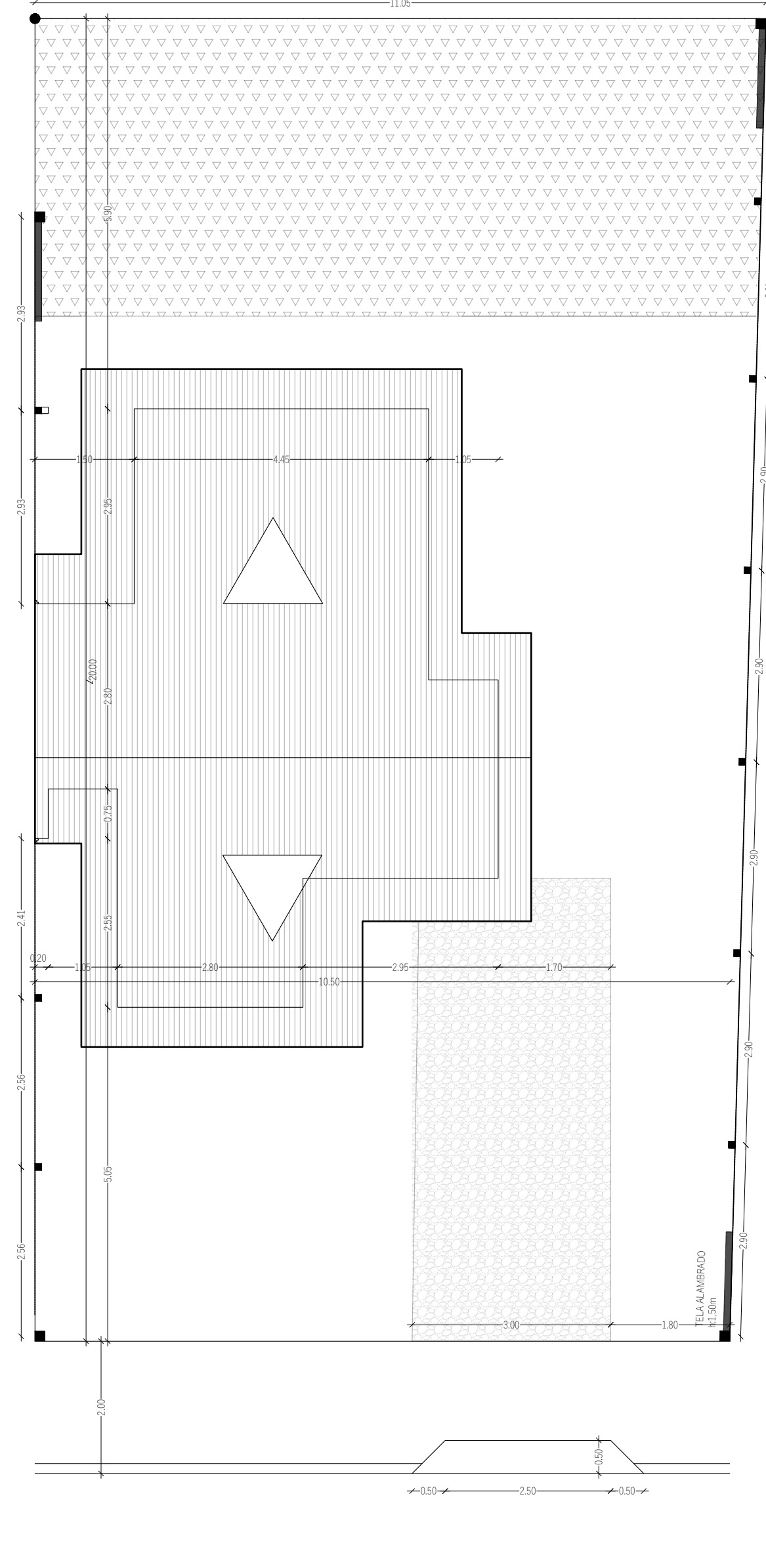

LOCALIZAÇÃO - SIMPLES
ESCALA: 1/75

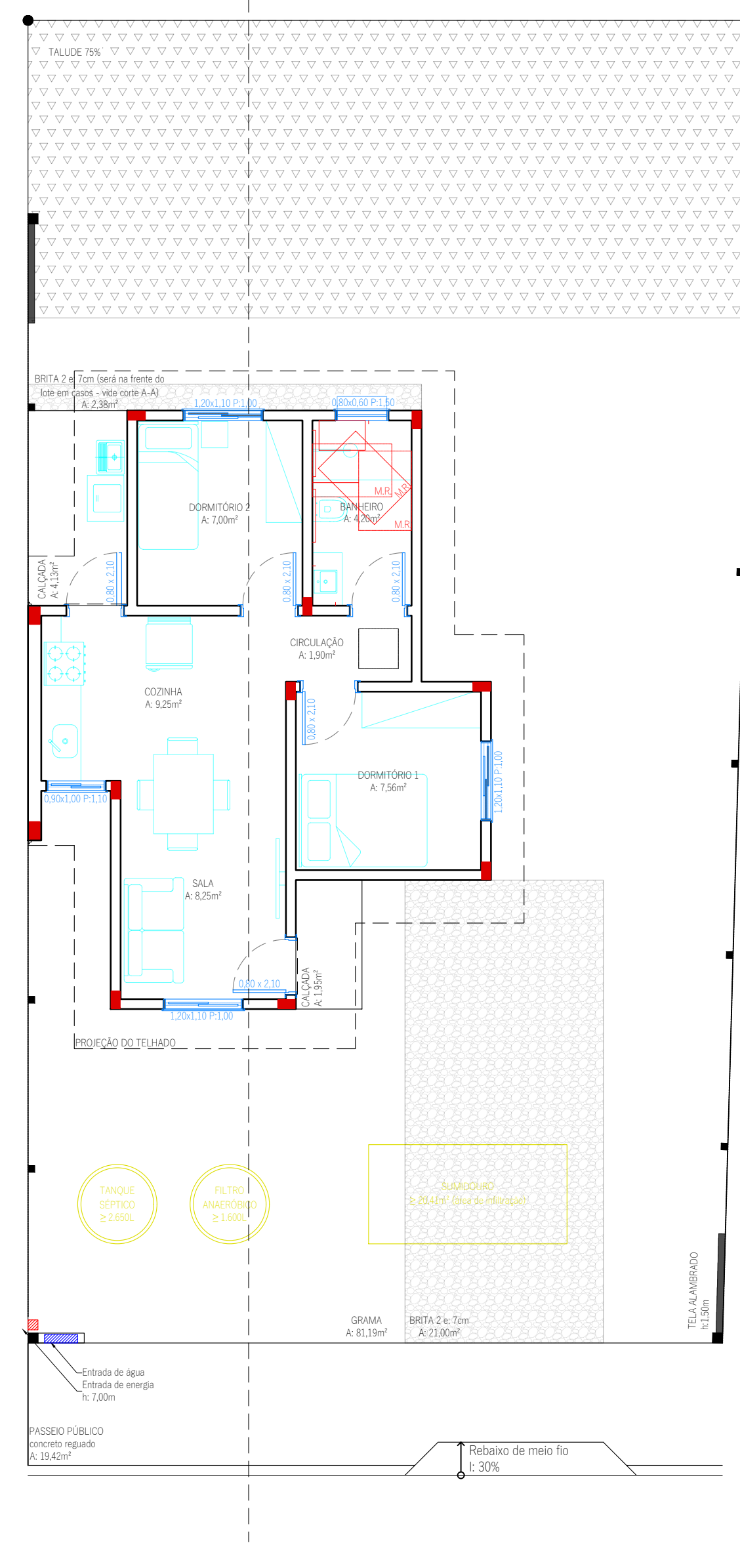

LOCALIZAÇÃO - SIMPLES (2)
ESCALA: 1/75

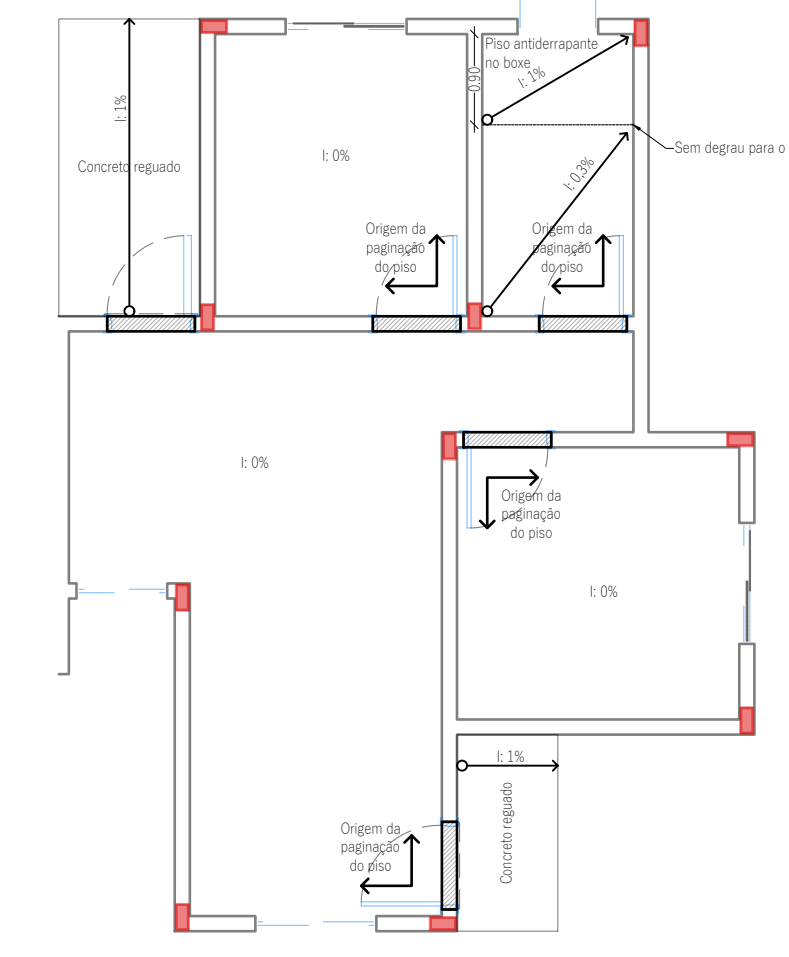

PAGINAÇÃO DO PISO
ESCALA: 1/75

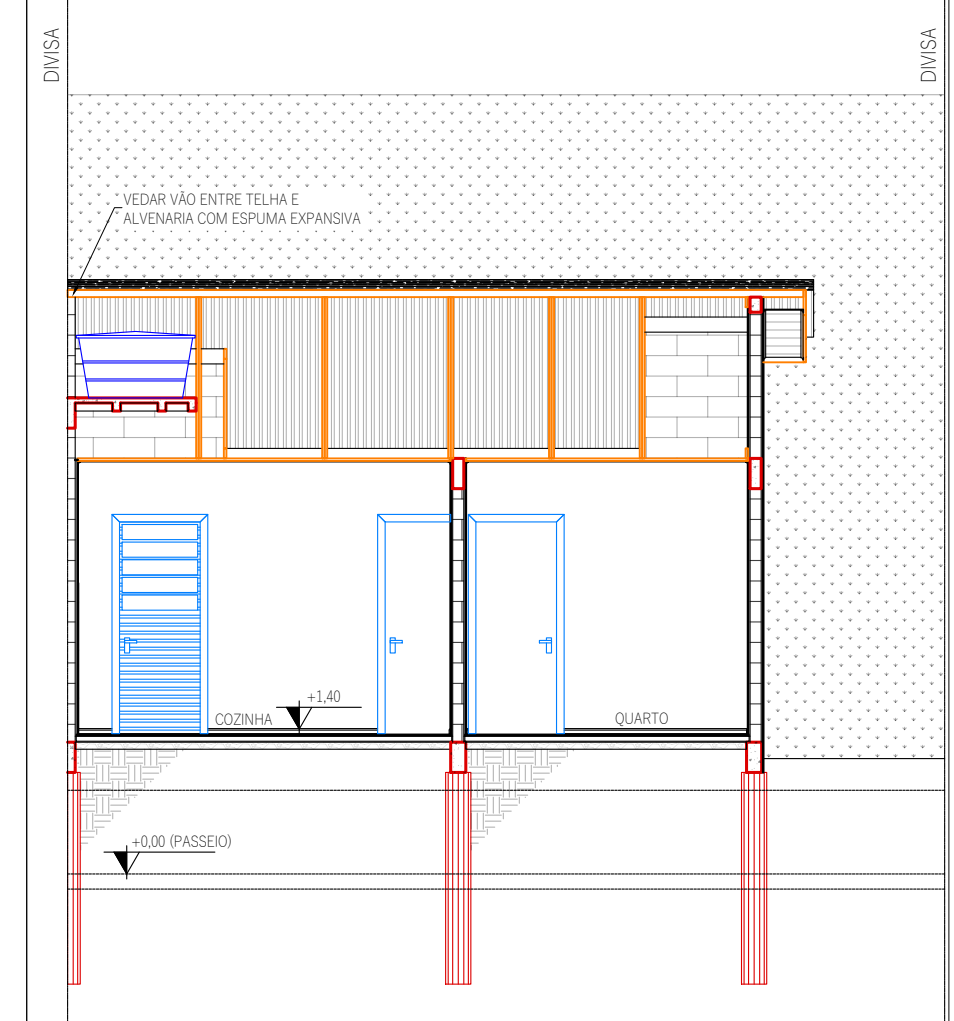

CORTE BB
ESCALA: 1/75

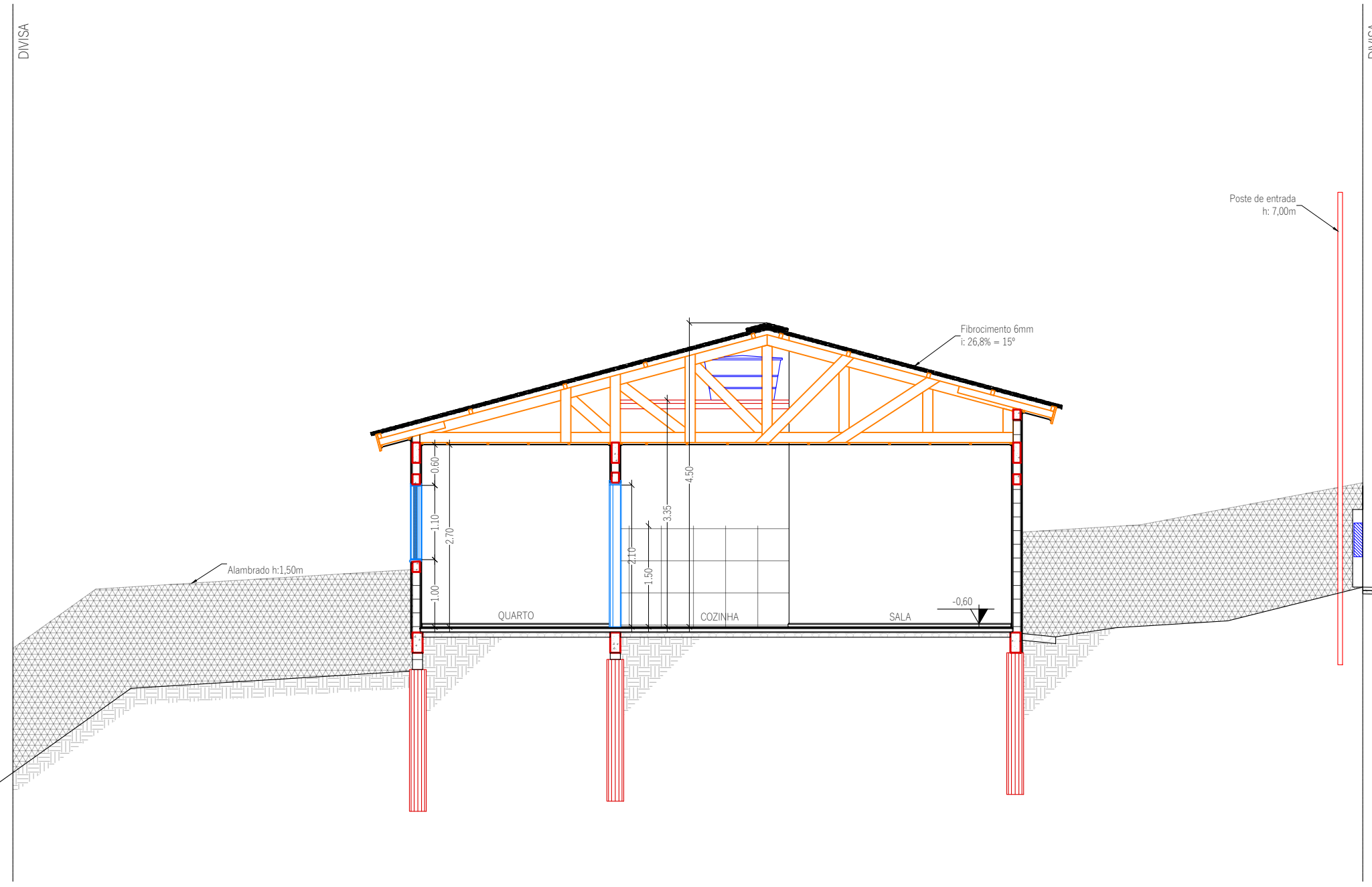

CORTE AA
ESCALA: 1/75

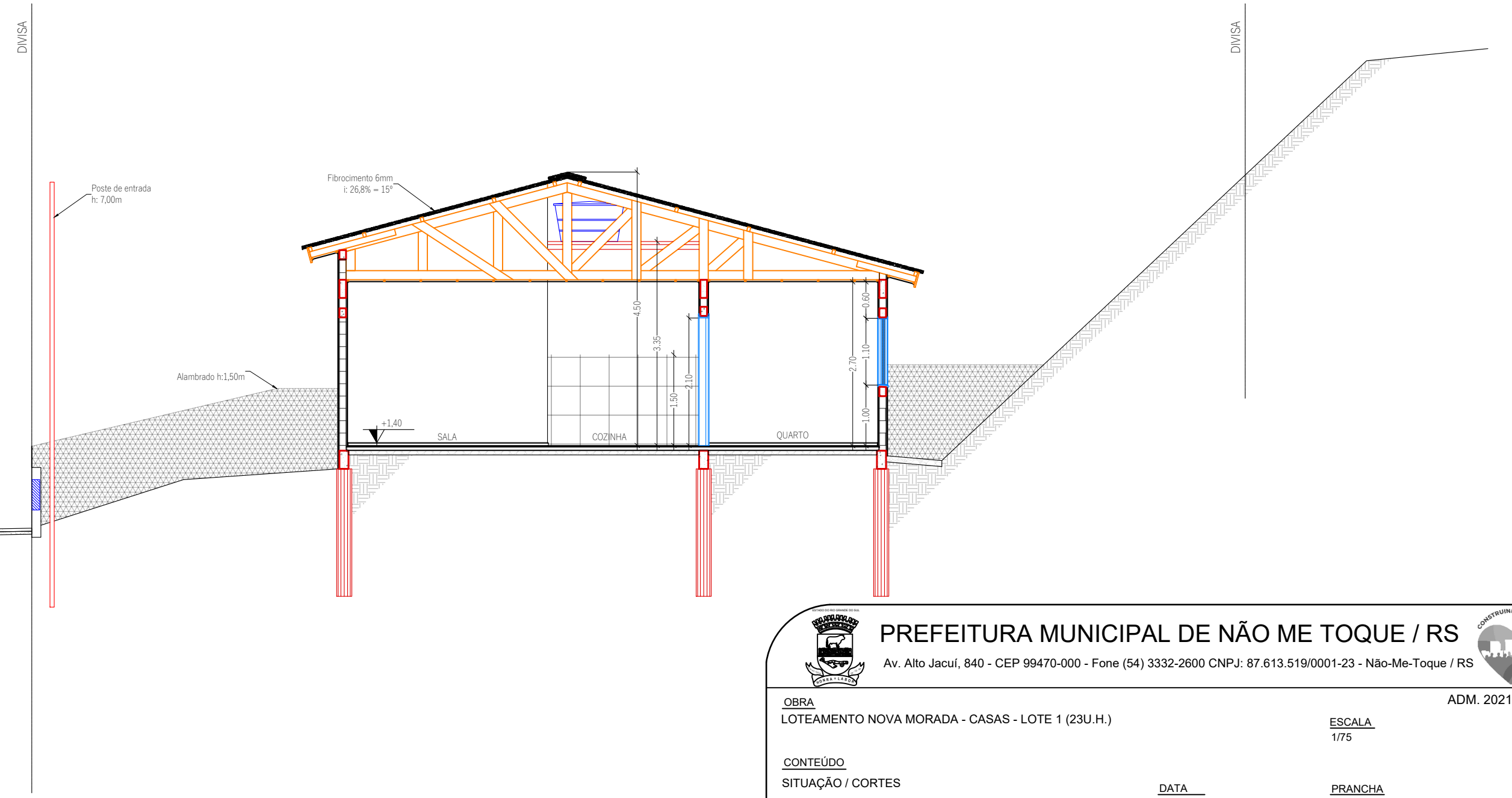

PREFEITURA MUNICIPAL DE NÃO ME TOQUE / RS
 Av. Alto Jacuí, 840 - CEP 99470-000 - Fone (54) 3332-2600 CNPJ: 87.613.519/0001-23 - Não-Me-Toque / RS

OBRA: LOTEAMENTO NOVA MORADA - CASAS - LOTE 1 (23U.H.) ADM. 2021 - 2024

CONTEÚDO: SITUAÇÃO / CORTES

DATA: ABRIL/2024

RESPONSÁVEL TÉCNICO: Eng. Civil Matheus Dornelles Capitano
 CREA RS 223941

ESCALA: 1/75

PRANCHA: 05/07

PREFEITO MUNICIPAL: Gilson dos Santos

ORÇAMENTO DISCRIMINADO DE MATERIAL E MÃO-DE-OBRA

Obra: Nova Morada - Casa Simples (1 U.H.) - Lote 1

B.D.I.: 22,12%

Endereço: Loteamento Nova Morada, Bairro Alfredo Alzirio Roos, Não-Me-Toque/RS

Valores: SINAPI fev/2024 Não Desonerado; SICRO out/2023

Item	Código SINAPI	Insumo Comp. Ajustado	Descrição	Quant.	UN.	Custo Unitário (R\$)				Total (R\$)	Total com B.D.I. (R\$)
						M.O.	Material	Equip. + Outros	Total		
1 SERVIÇOS INICIAIS						45,46	5,45	30,91		81,82	99,91
1.1	98525	C	LIMPEZA MECANIZADA DE CAMADA VEGETAL, VEGETAÇÃO E PEQUENAS ÁRVORES (DIÂMETRO DE TRONCO MENOR QUE 0,20 M), COM TRATOR DE ESTEIRAS.AF 05/2018	181,83	M2	0,25	0,03	0,17	0,45	81,82	99,91
2 ESTRUTURA						4.715,58	14.022,14	1.307,25		20.044,95	24.478,86
2.1	99059	C	LOCAÇÃO CONVENCIONAL DE OBRA, UTILIZANDO GABARITO DE TÁBUAS CORRIDAS PONTALETADAS A CADA 2,00M - 2 UTILIZAÇÕES. AF 10/2018	35,90	M	25,45	24,67	0,00	50,12	1.799,30	2.197,30
2.2	99062	C	MARCAÇÃO DE PONTOS EM GABARITO OU CAVALETE. AF 10/2018	12,00	UN	1,95	0,56	0,00	2,51	30,12	36,78
2.3*	100896	A	ESTACA ESCAVADA MECANICAMENTE, SEM FLUIDO ESTABILIZANTE, COM 25CM DE DIÂMETRO, CONCRETO LANÇADO POR CAMINHÃO BETONEIRA (EXCLUSIVE MOBILIZAÇÃO E DESMOBILIZAÇÃO). AF 01/2020 PA	60,00	M	7,41	32,41	16,23	56,05	3.363,00	4.106,89
2.4	96527	C	ESCAVAÇÃO MANUAL PARA VIGA BALDRAME OU SAPATA CORRIDA (INCLUINDO ESCAVAÇÃO PARA COLOCAÇÃO DE FÓRMAS). AF 01/2024	1,54	M3	79,91	25,98	0,00	105,89	163,07	199,14
2.5	104487	C	COMPOSIÇÃO PARAMÉTRICA PARA EXECUÇÃO DE ESTRUTURAS DE CONCRETO ARMADO, PARA EDIFICAÇÃO HABITACIONAL UNIFAMILIAR TÉRREA (CASA EM EMPREENDIMENTOS), FCK = 25 MPA. AF 11/2022	4,68	M3	591,42	2.022,47	71,25	2.685,14	12.566,45	15.346,14
2.6	101963	C	LAJE PRÉ-MOLDADA UNIDIRECIONAL, BIAPOIADA, PARA PISO, ENCHIMENTO EM CERÂMICA, VIGOTA CONVENCIONAL, ALTURA TOTAL DA LAJE (ENCHIMENTO+CAPA) = (8+4). AF 11/2020 PA	3,23	M2	28,06	147,11	0,00	175,17	565,79	690,94
2.7	98557	C	IMPERMEABILIZAÇÃO DE SUPERFÍCIE COM EMULSÃO ASFÁLTICA, 2 DEMÃOS. AF 09/2023	30,83	M2	11,43	39,08	0,00	50,51	1.557,22	1.901,67
3 ALVENARIA E VEDAÇÃO						10.160,42	12.036,32	6,50		22.203,22	27.114,53
3.1	103330	C	ALVENARIA DE VEDAÇÃO DE BLOCOS CERÂMICOS FURADOS NA HORIZONTAL DE 11,5X19X19 CM (ESPESSURA 11,5 CM) E ARGAMASSA DE ASSENTAMENTO COM PREPARO EM BETONEIRA. AF 12/2021	106,35	M2	36,75	46,61	0,00	83,36	8.865,16	10.826,13
3.2	103334	C	ALVENARIA DE VEDAÇÃO DE BLOCOS CERÂMICOS FURADOS NA HORIZONTAL DE 14X9X19 CM (ESPESSURA 14 CM, BLOCO DEITADO) E ARGAMASSA DE ASSENTAMENTO COM PREPARO EM BETONEIRA. AF 12/2021	11,70	M2	70,95	72,57	0,01	143,53	1.679,30	2.050,76
3.3	93194	C	CONTRAVERGA PRÉ-MOLDADA PARA VÃOS DE ATÉ 1,5 M DE COMPRIMENTO. AF 03/2016	7,90	M	10,14	29,81	0,03	39,98	315,84	385,70
3.4	93182	C	VERGA PRÉ-MOLDADA PARA JANELAS COM ATÉ 1,5 M DE VÃO. AF 03/2016	7,90	M	10,31	30,36	0,03	40,70	321,53	392,65
3.5	93184	C	VERGA PRÉ-MOLDADA PARA PORTAS COM ATÉ 1,5 M DE VÃO. AF 03/2016	7,00	M	8,87	21,62	0,01	30,50	213,50	260,72
3.6	87879	C	CHAPISCO APLICADO EM ALVENARIAS E ESTRUTURAS DE CONCRETO INTERNAS, COM COLHER DE PEDREIRO. ARGAMASSA TRAÇO 1:3 COM PREPARO EM BETONEIRA 400L. AF 10/2022	251,82	M2	2,37	2,20	0,00	4,57	1.150,81	1.405,36
3.7	89173	C	(COMPOSIÇÃO REPRESENTATIVA) DO SERVIÇO DE EMBOÇO/MASSA ÚNICA, APLICADO MANUALMENTE, TRAÇO 1:2:8, EM BETONEIRA DE 400L, PAREDES INTERNAS, COM EXECUÇÃO DE TALISCAS, EDIFICAÇÃO HABITACIONAL UNIFAMILIAR (CASAS) E EDIFICAÇÃO PÚBLICA PADRÃO. AF 12/2014	224,97	M2	17,98	19,96	0,02	37,96	8.539,86	10.428,87
3.8	87527	C	EMBOÇO, PARA RECEBIMENTO DE CERÂMICA, EM ARGAMASSA TRAÇO 1:2:8, PREPARO MECÂNICO COM BETONEIRA 400L, APLICADO MANUALMENTE EM FACES INTERNAS DE PAREDES, PARA AMBIENTE COM ÁREA MENOR QUE 5M2, ESPESSURA DE 20MM, COM EXECUÇÃO DE TALISCAS. AF 06/2014	26,85	M2	20,73	20,83	0,05	41,61	1.117,22	1.364,34
4 LAJE SOBRE PISO						577,35	3.526,59	2,30		4.106,23	5.014,51
4.1	97083	C	COMPACTAÇÃO MECÂNICA DE SOLO PARA EXECUÇÃO DE RADIER, PISO DE CONCRETO OU LAJE SOBRE SOLO, COM COMPACTADOR DE SOLOS A PERCUSSÃO. AF 09/2021	44,24	M2	2,49	0,84	0,05	3,38	149,53	182,60
4.2	97087	C	CAMADA SEPARADORA PARA EXECUÇÃO DE RADIER, PISO DE CONCRETO OU LAJE SOBRE SOLO, EM LONA PLÁSTICA. AF 09/2021	38,16	M2	0,36	2,84	0,00	3,20	122,11	149,12
4.3	96624	C	LASTRO COM MATERIAL GRANULAR (PEDRA BRITADA N.2), APLICADO EM PISOS OU LAJES SOBRE SOLO, ESPESSURA DE *10 CM*. AF 01/2024	2,21	M3	44,07	101,28	0,04	145,39	321,31	392,38
4.4*	94993	C	EXECUÇÃO DE PASSEIO (CALÇADA) OU PISO DE CONCRETO COM CONCRETO MOLDADO IN LOCO, USINADO, ACABAMENTO CONVENCIONAL, ESPESSURA 6 CM, ARMADO. AF 08/2022	44,24	M2	6,40	65,73	0,00	72,13	3.191,03	3.896,88
4.5	98557	C	IMPERMEABILIZAÇÃO DE SUPERFÍCIE COM EMULSÃO ASFÁLTICA, 2 DEMÃOS. AF 09/2023	6,38	M2	11,43	39,08	0,00	50,51	322,25	393,53
5 TELHADO						3.193,80	9.256,17	203,94		12.653,88	15.452,88
5.1	102233	C	PINTURA IMUNIZANTE PARA MADEIRA, 1 DEMÃO. AF 01/2021	41,70	M2	4,77	7,60	0,00	12,37	515,82	629,91
5.2	104808	C	COMPOSIÇÃO PARAMÉTRICA PARA EXECUÇÃO DE COBERTURA EM CASAS COM ESTRUTURA DE TESOURA DE MADEIRA, DUAS ÁGUAS, TELHA DE FIBROCIMENTO E SEM PLATIBANDA. AF 11/2023	63,73	M2	35,78	106,24	3,20	145,22	9.254,87	11.302,04
5.3	3990	I	TABUA APARELHADA *2,5 X 25* CM, EM MACARANDUBA/MASSARANDUBA, ANGELIM OU EQUIVALENTE DA REGIAO	30,92	M	0,00	13,66	0,00	13,66	422,36	515,78
5.4	101979	C	CHAPIM (RUFO CAPA) EM AÇO GALVANIZADO, CORTE 33. AF 11/2020	3,55	M	5,27	39,96	0,00	45,23	160,56	196,07
5.5	96111	C	FORRO EM RÉGUAS DE PVC, FRISADO, PARA AMBIENTES RESIDENCIAIS, INCLUSIVE ESTRUTURA UNIDIRECIONAL DE FIXAÇÃO. AF 08/2023 PS	19,20	M2	18,49	56,53	0,00	75,02	1.440,38	1.758,99
5.6	96121	C	ACABAMENTOS PARA FORRO (RODA-FORRO EM PERFIL METÁLICO E PLÁSTICO). AF 08/2023	60,77	M	5,61	8,54	0,00	14,15	859,89	1.050,09
6 ACABAMENTOS						1.917,47	5.116,65	0,00		7.034,11	8.590,01

6.1	96111	C	FORRO EM RÉGUAS DE PVC, FRISADO, PARA AMBIENTES RESIDENCIAIS, INCLUSIVE ESTRUTURA UNIDIRECIONAL DE FIXAÇÃO. AF 08/2023 PS	38,16	M2	18,49	56,53	0,00	75,02	2.862,76	3.496,00
6.2	96121	C	ACABAMENTOS PARA FORRO (RODA-FORRO EM PERFIL METÁLICO E PLÁSTICO). AF 08/2023	53,00	M	5,61	8,54	0,00	14,15	749,95	915,83
6.3	93389	C	REVESTIMENTO CERÂMICO PARA PISO COM PLACAS TIPO ESMALTADA PADRÃO POPULAR DE DIMENSÕES 35X35 CM APLICADA EM AMBIENTES DE ÁREA MENOR QUE 5 M2. AF 02/2023 PE	4,20	M2	17,47	39,33	0,00	56,80	238,56	291,32
6.4	93390	C	REVESTIMENTO CERÂMICO PARA PISO COM PLACAS TIPO ESMALTADA PADRÃO POPULAR DE DIMENSÕES 35X35 CM APLICADA EM AMBIENTES DE ÁREA ENTRE 5 M2 E 10 M2. AF 02/2023 PE	14,56	M2	12,67	37,46	0,00	50,13	729,89	891,34
6.5	93391	C	REVESTIMENTO CERÂMICO PARA PISO COM PLACAS TIPO ESMALTADA PADRÃO POPULAR DE DIMENSÕES 35X35 CM APLICADA EM AMBIENTES DE ÁREA MAIOR QUE 10 M2. AF 02/2023 PE	19,40	M2	7,22	35,81	0,00	43,03	834,78	1.019,43
6.6	93393	C	REVESTIMENTO CERÂMICO PARA PAREDES INTERNAS COM PLACAS TIPO ESMALTADA PADRÃO POPULAR DE DIMENSÕES 20X20 CM, ARGAMASSA TIPO AC I, APLICADAS NA ALTURA INTEIRA DAS PAREDES. AF 02/2023 PE	20,85	M2	15,73	34,84	0,00	50,57	1.054,38	1.287,60
6.7	93395	C	REVESTIMENTO CERÂMICO PARA PAREDES INTERNAS COM PLACAS TIPO ESMALTADA PADRÃO POPULAR DE DIMENSÕES 20X20 CM, ARGAMASSA TIPO AC I, APLICADAS A MEIA ALTURA DAS PAREDES. AF 02/2023 PE	6,00	M2	19,45	36,08	0,00	55,53	333,18	406,87
6.8	96467	C	RODAPÉ CERÂMICO DE 7CM DE ALTURA COM PLACAS TIPO ESMALTADA COMERCIAL DE DIMENSÕES 35X35CM (PADRAO POPULAR). AF 02/2023	35,81	M	2,01	4,43	0,00	6,44	230,61	281,62
7			ESQUADRIAS			1.246,83	7.846,64	0,17		9.093,60	11.105,07
7.1	91314	C	KIT DE PORTA DE MADEIRA PARA PINTURA, SEMI-OCA (LEVE OU MÉDIA), PADRÃO POPULAR, 80X210CM, ESPESSURA DE 3,5CM, ITENS INCLUSOS: DOBRADIÇAS, MONTAGEM E INSTALAÇÃO DO BATENTE, FECHADURA COM EXECUÇÃO DO FURO - FORNECIMENTO E INSTALAÇÃO. AF 12/2019	3,00	UN	227,06	874,91	0,00	1.101,97	3.305,91	4.037,17
7.2	94806	C	PORTA EM AÇO DE ABIR PARA VIDRO SEM GUARNIÇÃO, 87X210CM, FIXAÇÃO COM PARAFUSOS, EXCLUSIVE VIDROS - FORNECIMENTO E INSTALAÇÃO. AF 12/2019	2,00	UN	27,13	660,20	0,00	687,33	1.374,66	1.678,73
7.3	102162	C	INSTALAÇÃO DE VIDRO LISO INCOLOR, E = 4 MM, EM ESQUADRIA DE ALUMÍNIO OU PVC, FIXADO COM BAGUETE. AF 01/2021 PS	1,20	M2	27,12	222,57	0,00	249,69	299,62	365,89
7.4	94589	C	CONTRAMARCO DE ALUMÍNIO, FIXAÇÃO COM ARGAMASSA - FORNECIMENTO E INSTALAÇÃO. AF 12/2019	20,40	M	10,55	12,81	0,00	23,36	476,54	581,95
7.5	94569	C	JANELA DE ALUMÍNIO TIPO MAXIM-AR, COM VIDROS, BATENTE E FERRAGENS. EXCLUSIVE ALIZAR, ACABAMENTO E CONTRAMARCO. FORNECIMENTO E INSTALAÇÃO. AF 12/2019	0,48	M2	50,41	745,41	0,00	795,82	381,99	466,48
7.6	94570	C	JANELA DE ALUMÍNIO DE CORRER COM 2 FOLHAS PARA VIDROS, COM VIDROS, BATENTE, ACABAMENTO COM ACETATO OU BRILHANTE E FERRAGENS. EXCLUSIVE ALIZAR E CONTRAMARCO. FORNECIMENTO E INSTALAÇÃO. AF 12/2019	2,22	M2	15,30	399,25	0,00	414,55	920,30	1.123,87
7.7	94572	C	JANELA DE ALUMÍNIO DE CORRER COM 3 FOLHAS (2 VENEZIANAS E 1 PARA VIDRO), COM VIDROS, BATENTE E FERRAGENS. EXCLUSIVE ACABAMENTO, ALIZAR E CONTRAMARCO. FORNECIMENTO E INSTALAÇÃO. AF 12/2019	2,64	M2	20,56	571,33	0,00	591,89	1.562,58	1.908,22
7.8	101965	C	PEITORIL LINEAR EM GRANITO OU MARMORE, L = 15CM, COMPRIMENTO DE ATÉ 2M, ASSENTADO COM ARGAMASSA 1:6 COM ADITIVO. AF 11/2020	5,55	M	27,24	111,83	0,03	139,10	772,00	942,76
8			ÁGUA FRIA			1.292,74	1.733,42	0,57		3.026,69	3.696,10
8.1	95635	C	KIT CAVALETE PARA MEDIÇÃO DE ÁGUA - ENTRADA PRINCIPAL, EM PVC SOLDÁVEL DN 25 (3/4") FORNECIMENTO E INSTALAÇÃO (EXCLUSIVE HIDRÔMETRO). AF 11/2016	1,00	UN	70,55	191,12	0,00	261,67	261,67	319,55
8.2	90443	C	RASGO LINEAR MANUAL EM ALVENARIA, PARA RAMAIS/ DISTRIBUIÇÃO DE INSTALAÇÕES HIDRAULICAS, DIÂMETROS MENORES OU IGUAIS A 40 MM. AF 09/2023	16,10	M	6,77	1,49	0,00	8,26	132,98	162,39
8.3	90466	C	CHUMBAMENTO LINEAR EM ALVENARIA PARA RAMAIS/DISTRIBUIÇÃO DE INSTALAÇÕES HIDRAULICAS COM DIÂMETROS MENORES OU IGUAIS A 40 MM. AF 09/2023	16,10	M	10,87	5,01	0,00	15,88	255,66	312,21
8.4	93358	C	ESCAVAÇÃO MANUAL DE VALA COM PROFUNDIDADE MENOR OU IGUAL A 1,30 M. AF 02/2021	0,62	M3	65,97	22,64	0,00	88,61	54,93	67,08
8.5	94319	C	ATERRO MANUAL DE VALAS COM SOLO ARGILHO-ARENOSO. AF 08/2023	0,62	M3	19,90	62,30	0,92	83,12	51,53	62,92
8.6	89356	C	TUBO, PVC, SOLDÁVEL, DN 25MM, INSTALADO EM RAMAL OU SUB-RAMAL DE ÁGUA - FORNECIMENTO E INSTALAÇÃO. AF 06/2022	39,31	M	15,78	9,14	0,00	24,92	979,60	1.196,28
8.7	89362	C	JOELHO 90 GRAUS, PVC, SOLDÁVEL, DN 25MM, INSTALADO EM RAMAL OU SUB-RAMAL DE ÁGUA - FORNECIMENTO E INSTALAÇÃO. AF 06/2022	19,00	UN	6,32	3,58	0,00	9,90	188,10	229,70
8.8	89366	C	JOELHO 90 GRAUS COM BUCHA DE LATÃO, PVC, SOLDÁVEL, DN 25MM, X 3/4 INSTALADO EM RAMAL OU SUB-RAMAL DE ÁGUA - FORNECIMENTO E INSTALAÇÃO. AF 06/2022	7,00	UN	5,87	11,78	0,00	17,65	123,55	150,87
8.9	89440	C	TE, PVC, SOLDÁVEL, DN 25MM, INSTALADO EM RAMAL DE DISTRIBUIÇÃO DE ÁGUA - FORNECIMENTO E INSTALAÇÃO. AF 06/2022	6,00	UN	7,53	5,02	0,00	12,55	75,30	91,95
8.10	86916	C	TORNEIRA PLÁSTICA 3/4 PARA TANQUE - FORNECIMENTO E INSTALAÇÃO. AF 01/2020	1,00	UN	4,38	22,25	0,00	26,63	26,63	32,52
8.11	102611	C	CAIXA D'ÁGUA EM POLIÉSTER REFORÇADO COM FIBRA DE VIDRO, 500 LITROS - FORNECIMENTO E INSTALAÇÃO. AF 06/2021	1,00	UN	4,75	471,37	0,00	476,12	476,12	581,43
8.12	102591	C	FURO EM CAIXA D'ÁGUA COM ESPESSURA DE 2 ATÉ 5 MM E DIÂMETRO DE 25 MM. AF 06/2021	2,00	UN	3,60	0,83	0,00	4,43	8,86	10,81
8.13	94796	C	TORNEIRA DE BOIA PARA CAIXA D'ÁGUA, ROSCÁVEL, 3/4" - FORNECIMENTO E INSTALAÇÃO. AF 08/2021	1,00	UN	7,86	69,87	0,00	77,73	77,73	94,92
8.14	94703	C	ADAPTADOR COM FLANGE E ANEL DE VEDAÇÃO, PVC, SOLDÁVEL, DN 25 MM X 3/4, INSTALADO EM RESERVAÇÃO DE ÁGUA DE EDIFICAÇÃO QUE POSSUA RESERVATÓRIO DE FIBRA/FIBROCIMENTO - FORNECIMENTO E INSTALAÇÃO. AF 06/2016	2,00	UN	5,63	17,53	0,00	23,16	46,32	56,56
8.15	89985	C	REGISTRO DE PRESSÃO BRUTO, LATÃO, ROSCÁVEL, 3/4", COM ACABAMENTO E CANOPLA CROMADOS - FORNECIMENTO E INSTALAÇÃO. AF 08/2021	1,00	UN	9,14	103,63	0,00	112,77	112,77	137,71
8.16	89987	C	REGISTRO DE GAVETA BRUTO, LATÃO, ROSCÁVEL, 3/4", COM ACABAMENTO E CANOPLA CROMADOS - FORNECIMENTO E INSTALAÇÃO. AF 08/2021	1,00	UN	9,14	109,73	0,00	118,87	118,87	145,16
8.17	103042	C	REGISTRO DE ESPERA, PVC, ROSCÁVEL, COM BORBOLETA, 3/4" - FORNECIMENTO E INSTALAÇÃO. AF 08/2021	1,00	UN	4,55	31,52	0,00	36,07	36,07	44,04
9			ESGOTO			970,38	1.618,18	2,58		2.591,13	3.164,20
9.1	97901	C	CAIXA ENTERRADA HIDRÁULICA RETANGULAR EM ALVENARIA COM TIJOLOS CERÂMICOS MACIÇOS, DIMENSÕES INTERNAS: 0,4X0,4X0,4 M PARA REDE DE ESGOTO. AF 12/2020	1,00	UN	133,35	160,32	0,56	294,23	294,23	359,31
9.2	98110	C	CAIXA DE GORDURA PEQUENA (CAPACIDADE: 19 L), CIRCULAR, EM PVC, DIÂMETRO INTERNO=0,3 M. AF 12/2020	1,00	UN	11,09	354,42	0,00	365,51	365,51	446,36
9.3	104329	C	CAIXA SIFONADA, COM GRELHA REDONDA, PVC, DN 150 X 150 X 50 MM, JUNTA SOLDÁVEL, FORNECIDA E INSTALADA EM RAMAL DE DESCARGA OU EM RAMAL DE ESGOTO SANITÁRIO. AF 08/2022	1,00	UN	17,52	59,79	0,00	77,31	77,31	94,41

9.4	89711	C	TUBO PVC, SERIE NORMAL, ESGOTO PREDIAL, DN 40 MM, FORNECIDO E INSTALADO EM RAMAL DE DESCARGA OU RAMAL DE ESGOTO SANITÁRIO. AF 08/2022	2,70	M	12,15	9,98	0,00	22,13	59,75	72,96
9.5	89712	C	TUBO PVC, SERIE NORMAL, ESGOTO PREDIAL, DN 50 MM, FORNECIDO E INSTALADO EM RAMAL DE DESCARGA OU RAMAL DE ESGOTO SANITÁRIO. AF 08/2022	5,10	M	13,19	14,75	0,00	27,94	142,49	174,00
9.7	89714	C	TUBO PVC, SERIE NORMAL, ESGOTO PREDIAL, DN 100 MM, FORNECIDO E INSTALADO EM RAMAL DE DESCARGA OU RAMAL DE ESGOTO SANITÁRIO. AF 08/2022	21,20	M	18,42	20,49	0,00	38,91	824,89	1.007,35
9.8	89724	C	JOELHO 90 GRAUS, PVC, SERIE NORMAL, ESGOTO PREDIAL, DN 40 MM, JUNTA SOLDÁVEL, FORNECIDO E INSTALADO EM RAMAL DE DESCARGA OU RAMAL DE ESGOTO SANITÁRIO. AF 08/2022	1,00	UN	5,29	5,26	0,00	10,55	10,55	12,88
9.9	89726	C	JOELHO 45 GRAUS, PVC, SERIE NORMAL, ESGOTO PREDIAL, DN 40 MM, JUNTA SOLDÁVEL, FORNECIDO E INSTALADO EM RAMAL DE DESCARGA OU RAMAL DE ESGOTO SANITÁRIO. AF 08/2022	1,00	UN	5,27	5,51	0,00	10,78	10,78	13,16
9.10	89731	C	JOELHO 90 GRAUS, PVC, SERIE NORMAL, ESGOTO PREDIAL, DN 50 MM, JUNTA ELÁSTICA, FORNECIDO E INSTALADO EM RAMAL DE DESCARGA OU RAMAL DE ESGOTO SANITÁRIO. AF 08/2022	3,00	UN	5,71	9,55	0,00	15,26	45,78	55,90
9.11	89732	C	JOELHO 45 GRAUS, PVC, SERIE NORMAL, ESGOTO PREDIAL, DN 50 MM, JUNTA ELÁSTICA, FORNECIDO E INSTALADO EM RAMAL DE DESCARGA OU RAMAL DE ESGOTO SANITÁRIO. AF 08/2022	4,00	UN	5,71	10,28	0,00	15,99	63,96	78,10
9.11	89785	C	JUNÇÃO SIMPLES, PVC, SERIE NORMAL, ESGOTO PREDIAL, DN 50 X 50 MM, JUNTA ELÁSTICA, FORNECIDO E INSTALADO EM RAMAL DE DESCARGA OU RAMAL DE ESGOTO SANITÁRIO. AF 08/2022	1,00	UN	7,62	19,41	0,00	27,03	27,03	33,00
9.12	89744	C	JOELHO 90 GRAUS, PVC, SERIE NORMAL, ESGOTO PREDIAL, DN 100 MM, JUNTA ELÁSTICA, FORNECIDO E INSTALADO EM RAMAL DE DESCARGA OU RAMAL DE ESGOTO SANITÁRIO. AF 08/2022	1,00	UN	7,98	20,04	0,00	28,02	28,02	34,21
9.13	89746	C	JOELHO 45 GRAUS, PVC, SERIE NORMAL, ESGOTO PREDIAL, DN 100 MM, JUNTA ELÁSTICA, FORNECIDO E INSTALADO EM RAMAL DE DESCARGA OU RAMAL DE ESGOTO SANITÁRIO. AF 08/2022	4,00	UN	7,98	20,89	0,00	28,87	115,48	141,02
9.14	89797	C	JUNÇÃO SIMPLES, PVC, SERIE NORMAL, ESGOTO PREDIAL, DN 100 X 100 MM, JUNTA ELÁSTICA, FORNECIDO E INSTALADO EM RAMAL DE DESCARGA OU RAMAL DE ESGOTO SANITÁRIO. AF 08/2022	2,00	UN	10,63	41,41	0,00	52,04	104,08	127,10
9.15	104345	C	JUNÇÃO DE REDUÇÃO INVERTIDA, PVC, SERIE NORMAL, ESGOTO PREDIAL, DN 100 X 50 MM, JUNTA ELÁSTICA, FORNECIDO E INSTALADO EM RAMAL DE DESCARGA OU RAMAL DE ESGOTO SANITÁRIO. AF 08/2022	1,00	UN	9,62	33,85	0,00	43,47	43,47	53,08
9.18	93358	C	ESCAVAÇÃO MANUAL DE VALA COM PROFUNDIDADE MENOR OU IGUAL A 1,30 M. AF 02/2021	2,20	M3	65,97	22,64	0,00	88,61	194,94	238,06
9.19	94319	C	ATERRO MANUAL DE VALAS COM SOLO ARGILLO-ARENOSO. AF 08/2023	2,20	M3	19,90	62,30	0,92	83,12	182,86	223,30
10			SISTEMA DE TRATAMENTO DE ESGOTO			773,43	5.905,19	172,54		6.851,16	8.366,63
10.21	98052	C	TANQUE SÉPTICO CIRCULAR, EM CONCRETO PRÉ-MOLDADO, DIÂMETRO INTERNO = 1,10 M, ALTURA INTERNA = 2,50 M, VOLUME ÚTIL: 2138,2 L (PARA 5 CONTRIBUINTES). AF 12/2020 PA	1,00	UN	233,52	1.764,16	52,37	2.050,05	2.050,05	2.503,52
10.2	98058	C	FILTRO ANAERÓBIO CIRCULAR, EM CONCRETO PRÉ-MOLDADO, DIÂMETRO INTERNO = 1,10 M, ALTURA INTERNA = 1,50 M, VOLUME ÚTIL: 1140,4 L (PARA 5 CONTRIBUINTES). AF 12/2020 PA	1,00	UN	272,96	1.421,87	59,08	1.753,91	1.753,91	2.141,87
10.23	98062	C	SUMIDOURO CIRCULAR, EM CONCRETO PRÉ-MOLDADO, DIÂMETRO INTERNO = 1,88 M, ALTURA INTERNA = 2,00 M, ÁREA DE INFILTRAÇÃO: 13,1 M² (PARA 5 CONTRIBUINTES). AF 12/2020 PA	1,00	UN	266,95	2.719,16	61,09	3.047,20	3.047,20	3.721,24
11			LOUÇAS, METAIS E ACESSÓRIOS			84,08	945,27	0,00		1.029,35	1.257,02
11.1	86931	C	VASO SANITÁRIO SIFONADO COM CAIXA ACOPLADA LOUÇA BRANCA, INCLUSO ENGATE FLEXÍVEL EM PLÁSTICO BRANCO, 1/2 X 40CM - FORNECIMENTO E INSTALAÇÃO. AF 01/2020	1,00	UN	30,02	442,04	0,00	472,06	472,06	576,47
11.2	86939	C	LAVATÓRIO LOUÇA BRANCA COM COLUNA, *44 X 35,5* CM, PADRÃO POPULAR, INCLUSO SIFÃO FLEXÍVEL EM PVC, VÁLVULA E ENGATE FLEXÍVEL 30CM EM PLÁSTICO E COM TORNEIRA CROMADA PADRÃO POPULAR - FORNECIMENTO E INSTALAÇÃO. AF 01/2020	1,00	UN	41,20	422,34	0,00	463,54	463,54	566,07
11.3	100860	C	CHUVEIRO ELÉTRICO COMUM CORPO PLÁSTICO, TIPO DUCHA FORNECIMENTO E INSTALAÇÃO. AF 01/2020	1,00	UN	12,86	80,89	0,00	93,75	93,75	114,48
12			ENERGIA			3.108,65	5.390,67	8,79		8.508,09	10.389,87
12.1	101493	C	ENTRADA DE ENERGIA ELÉTRICA, AÉREA, MONOFÁSICA, COM CAIXA DE EMBUTIR, CABO DE 10 MM2 E DISJUNTOR DIN 50A (NÃO INCLUSO O POSTE DE CONCRETO). AF 07/2020 PS	1,00	UN	336,86	1.098,06	6,84	1.441,76	1.441,76	1.760,67
12.2	41195	I	POSTE DE CONCRETO ARMADO DE SECAO DUPLO T, EXTENSAO DE 8,00 M, RESISTENCIA DE 150 DAN, TIPO D	1,00	UN	0,00	602,35	0,00	602,35	602,35	735,58
12.3	93358	C	ESCAVAÇÃO MANUAL DE VALA COM PROFUNDIDADE MENOR OU IGUAL A 1,30 M. AF 02/2021	2,12	M3	65,97	22,64	0,00	88,61	187,85	229,40
12.4	94319	C	ATERRO MANUAL DE VALAS COM SOLO ARGILLO-ARENOSO. AF 08/2023	2,12	M3	19,90	62,30	0,92	83,12	176,21	215,18
12.5	90447	C	RASGO LINEAR MANUAL EM ALVENARIA, PARA ELETRODUTOS, DIÂMETROS MENORES OU IGUAIS A 40 MM. AF 09/2023	35,00	M	6,69	1,69	0,00	8,38	293,30	358,17
12.6	104766	C	CHUMBAMENTO LINEAR EM ALVENARIA PARA ELETRODUTOS COM DIÂMETROS MENORES OU IGUAIS A 40 MM. AF 09/2023	35,00	M	10,73	5,32	0,00	16,05	561,75	686,00
12.7	104785	C	FIXAÇÃO DE ELETRODUTOS, DIÂMETROS MENORES OU IGUAIS A 40 MM, COM ABRAÇADEIRA METÁLICA RÍGIDA TIPO D COM PARAFUSO DE FIXAÇÃO 1 1/4", FIXADA DIRETAMENTE NA LAJE OU PAREDE. AF 09/2023	35,00	M	5,31	8,26	0,00	13,57	474,95	580,00
12.8	91854	C	ELETRODUTO FLEXÍVEL CORRUGADO, PVC, DN 25 MM (3/4"), PARA CIRCUITOS TERMINAIS, INSTALADO EM PAREDE - FORNECIMENTO E INSTALAÇÃO. AF 03/2023	35,00	M	5,57	5,28	0,00	10,85	379,75	463,75
12.9	91834	C	ELETRODUTO FLEXÍVEL CORRUGADO, PVC, DN 25 MM (3/4"), PARA CIRCUITOS TERMINAIS, INSTALADO EM FORRO - FORNECIMENTO E INSTALAÇÃO. AF 03/2023	35,00	M	9,63	10,74	0,00	20,37	712,95	870,65
12.10	97668	C	ELETRODUTO FLEXÍVEL CORRUGADO, PEAD, DN 63 (2"), PARA REDE ENTERRADA DE DISTRIBUIÇÃO DE ENERGIA ELÉTRICA - FORNECIMENTO E INSTALAÇÃO. AF 12/2021	25,50	M	3,90	11,00	0,00	14,90	379,95	463,99
12.12*	101876	C	QUADRO DE DISTRIBUIÇÃO DE ENERGIA EM PVC, DE EMBUTIR, SEM BARRAMENTO, PARA 6 DISJUNTORES - FORNECIMENTO E INSTALAÇÃO. AF 10/2020	1,00	UN	14,29	67,85	0,00	82,14	82,14	100,30
12.13	93653	C	DISJUNTOR MONOPOLAR TIPO DIN, CORRENTE NOMINAL DE 10A - FORNECIMENTO E INSTALAÇÃO. AF 10/2020	1,00	UN	1,44	9,57	0,00	11,01	11,01	13,44
12.14	93654	C	DISJUNTOR MONOPOLAR TIPO DIN, CORRENTE NOMINAL DE 16A - FORNECIMENTO E INSTALAÇÃO. AF 10/2020	2,00	UN	1,96	9,71	0,00	11,67	23,34	28,50
12.15	93658	C	DISJUNTOR MONOPOLAR TIPO DIN, CORRENTE NOMINAL DE 40A - FORNECIMENTO E INSTALAÇÃO. AF 10/2020	1,00	UN	5,58	15,40	0,00	20,98	20,98	25,62
12.16*	93673	C	DISJUNTOR TRIPOLAR TIPO DIN, CORRENTE NOMINAL DE 50A - FORNECIMENTO E INSTALAÇÃO. AF 10/2020	1,00	UN	23,48	146,79	0,00	170,27	170,27	207,93
12.17	104749	C	CONECTOR GRAMPO METÁLICO TIPO OLHAL, PARA SPDA, PARA HASTE DE ATERRAMENTO DE 3/4" E CABOS DE 10 A 50 MM2 - FORNECIMENTO E INSTALAÇÃO. AF 08/2023	1,00	UN	7,71	16,75	0,00	24,46	24,46	29,87

12.18	92869	C	CAIXA RETANGULAR 4" X 2" BAIXA (0,30 M DO PISO), METÁLICA, INSTALADA EM PAREDE - FORNECIMENTO E INSTALAÇÃO. AF_03/2023	11,00	UN	6,97	3,97	0,00	10,94	120,34	146,95
12.19	92868	C	CAIXA RETANGULAR 4" X 2" MÉDIA (1,30 M DO PISO), METÁLICA, INSTALADA EM PAREDE - FORNECIMENTO E INSTALAÇÃO. AF_03/2023	9,00	UN	12,22	5,46	0,00	17,68	159,12	194,31
12.20	92867	C	CAIXA RETANGULAR 4" X 2" ALTA (2,00 M DO PISO), METÁLICA, INSTALADA EM PAREDE - FORNECIMENTO E INSTALAÇÃO. AF_03/2023	1,00	UN	22,92	8,51	0,00	31,43	31,43	38,38
12.21	91937	C	CAIXA OCTOGONAL 3" X 3", PVC, INSTALADA EM LAJE - FORNECIMENTO E INSTALAÇÃO. AF_03/2023	1,00	UN	9,21	7,81	0,00	17,02	17,02	20,78
12.22	92866	C	CAIXA SEXTAVADA 3" X 3", METÁLICA, INSTALADA EM LAJE - FORNECIMENTO E INSTALAÇÃO. AF_03/2023	7,00	UN	9,23	4,12	0,00	13,35	93,45	114,12
12.23	91924	C	CABO DE COBRE FLEXÍVEL ISOLADO, 1,5 MM², ANTI-CHAMA 450/750 V, PARA CIRCUITOS TERMINAIS - FORNECIMENTO E INSTALAÇÃO. AF_03/2023	69,80	M	0,95	1,87	0,00	2,82	196,83	240,36
12.24	91926	C	CABO DE COBRE FLEXÍVEL ISOLADO, 2,5 MM², ANTI-CHAMA 450/750 V, PARA CIRCUITOS TERMINAIS - FORNECIMENTO E INSTALAÇÃO. AF_03/2023	183,80	M	1,19	2,86	0,00	4,05	744,39	909,04
12.25	91930	C	CABO DE COBRE FLEXÍVEL ISOLADO, 6 MM², ANTI-CHAMA 450/750 V, PARA CIRCUITOS TERMINAIS - FORNECIMENTO E INSTALAÇÃO. AF_03/2023	12,00	M	2,09	6,62	0,00	8,71	104,52	127,63
12.26	92980	C	CABO DE COBRE FLEXÍVEL ISOLADO, 10 MM², ANTI-CHAMA 0,6/1,0 KV, PARA DISTRIBUIÇÃO - FORNECIMENTO E INSTALAÇÃO. AF_12/2015	34,00	M	0,34	9,18	0,00	9,52	323,68	395,27
12.27	91953	C	INTERRUPTOR SIMPLES (1 MÓDULO), 10A/250V, INCLUINDO SUPORTE E PLACA - FORNECIMENTO E INSTALAÇÃO. AF_03/2023	2,00	UN	14,93	18,27	0,00	33,20	66,40	81,08
12.28	91959	C	INTERRUPTOR SIMPLES (2 MÓDULOS), 10A/250V, INCLUINDO SUPORTE E PLACA - FORNECIMENTO E INSTALAÇÃO. AF_03/2023	1,00	UN	21,96	28,85	0,00	50,81	50,81	62,04
12.29	92023	C	INTERRUPTOR SIMPLES (1 MÓDULO) COM 1 TOMADA DE EMBUTIR 2P+T 10 A, INCLUINDO SUPORTE E PLACA - FORNECIMENTO E INSTALAÇÃO. AF_03/2023	1,00	UN	25,42	31,03	0,00	56,45	56,45	68,93
12.30	92027	C	INTERRUPTOR SIMPLES (2 MÓDULOS) COM 1 TOMADA DE EMBUTIR 2P+T 10 A, INCLUINDO SUPORTE E PLACA - FORNECIMENTO E INSTALAÇÃO. AF_03/2023	1,00	UN	32,48	41,59	0,00	74,07	74,07	90,45
12.31	92000	C	TOMADA BAIXA DE EMBUTIR (1 MÓDULO), 2P+T 10 A, INCLUINDO SUPORTE E PLACA - FORNECIMENTO E INSTALAÇÃO. AF_03/2023	10,00	UN	15,34	19,58	0,00	34,92	349,20	426,44
12.32	92008	C	TOMADA BAIXA DE EMBUTIR (2 MÓDULOS), 2P+T 10 A, INCLUINDO SUPORTE E PLACA - FORNECIMENTO E INSTALAÇÃO. AF_03/2023	1,00	UN	22,74	31,46	0,00	54,20	54,20	66,18
12.33	91996	C	TOMADA MÉDIA DE EMBUTIR (1 MÓDULO), 2P+T 10 A, INCLUINDO SUPORTE E PLACA - FORNECIMENTO E INSTALAÇÃO. AF_03/2023	4,00	UN	18,44	20,46	0,00	38,90	155,60	190,01
12.34	91993	C	TOMADA ALTA DE EMBUTIR (1 MÓDULO), 2P+T 20 A, INCLUINDO SUPORTE E PLACA - FORNECIMENTO E INSTALAÇÃO. AF_03/2023	1,00	UN	26,49	25,44	0,00	51,93	51,93	63,41
12.35	97589	C	LUMINÁRIA TIPO PLAFON EM PLÁSTICO, DE SOBREPOR, COM 1 LÂMPADA FLUORESCENTE DE 15 W, SEM REATOR - FORNECIMENTO E INSTALAÇÃO. AF_02/2020	7,00	UN	16,45	28,64	0,00	45,09	315,63	385,44
13			PINTURA			1.559,70	3.390,39	0,00		4.950,06	6.044,99
13.1	102197	C	PINTURA FUNDO NIVELADOR ALQUÍDICO BRANCO EM MADEIRA. AF_01/2021	18,24	M2	5,90	26,13	0,00	32,03	584,22	713,44
13.2	102229	C	PINTURA TINTA DE ACABAMENTO (PIGMENTADA) ESMALTE SINTÉTICO ACETINADO EM MADEIRA, 3 DEMÃOS. AF_01/2021	18,24	M2	12,02	13,22	0,00	25,24	460,37	562,20
13.3	88415	C	APLICAÇÃO MANUAL DE FUNDO SELADOR ACRÍLICO EM PAREDES EXTERNAS DE CASAS. AF_06/2014	224,97	M2	1,38	1,69	0,00	3,07	690,65	843,42
13.4	95305	C	TEXTURA ACRÍLICA, APLICAÇÃO MANUAL EM PAREDE, UMA DEMÃO. AF_04/2023	224,97	M2	4,10	10,19	0,00	14,29	3.214,82	3.925,93
14			PNE (SOB DEMANDA - ORÇADO 1 C.J./23U.H.)			9,29	165,93	0,00		175,20	213,93
14.1	100870	C	BARRA DE APOIO RETA, EM ALUMÍNIO, COMPRIMENTO 60 CM, FIXADA NA PAREDE - FORNECIMENTO E INSTALAÇÃO. AF_01/2020	0,13	UN	27,31	268,46	0,00	295,77	38,45	46,95
14.2	100871	C	BARRA DE APOIO RETA, EM ALUMÍNIO, COMPRIMENTO 70 CM, FIXADA NA PAREDE - FORNECIMENTO E INSTALAÇÃO. AF_01/2020	0,09	UN	27,31	291,34	0,00	318,65	28,67	35,01
14.3	100872	C	BARRA DE APOIO RETA, EM ALUMÍNIO, COMPRIMENTO 80 CM, FIXADA NA PAREDE - FORNECIMENTO E INSTALAÇÃO. AF_01/2020	0,04	UN	27,31	305,95	0,00	333,26	13,33	16,27
14.4	100865	C	BARRA DE APOIO LATERAL ARTICULADA, COM TRAVA, EM AÇO INOX POLIDO, FIXADA NA PAREDE - FORNECIMENTO E INSTALAÇÃO. AF_01/2020	0,04	UN	18,19	816,39	0,00	834,58	33,38	40,76
14.5	100875	C	BANCO ARTICULADO, EM AÇO INOX, PARA PCD, FIXADO NA PAREDE - FORNECIMENTO E INSTALAÇÃO. AF_01/2020	0,04	UN	36,42	1.497,96	0,00	1.534,38	61,37	74,94
15			URBANÍSTICO			1.278,84	2.566,32	84,99		3.930,46	4.799,84
15.1	4415684	SICRO	REVESTIMENTO VEGETAL COM GRAMA EM MUDAS EM SUPERFÍCIES PLANAS	81,19	M2	3,38	0,00	0,71	4,09	332,06	405,51
15.2	4413024	SICRO	ADUBAÇÃO MANUAL DE COBERTURA EM ÁREAS DE ENLEIVAMENTO OU PLANTIO DE MUDAS DE GRAMÍNEAS	81,19	M2	0,21	0,00	0,00	0,21	17,05	20,82
15.3	4413987	SICRO	IRRIGAÇÃO DE ÁREA PLANTADA PARA PROTEÇÃO VEGETAL DO CORPO ESTRADAL	81,19	M2	0,02	0,00	0,32	0,34	27,60	33,71
15.4*	101193	C	CERCA COM MOURÕES DE CONCRETO, RETO, H=2,30 M, ESPAÇAMENTO DE 2,5 M, CRAVADOS 0,5 M, COM 4 FIOS DE ARAME DE AÇO OVALADO 15X17 - FORNECIMENTO E INSTALAÇÃO. AF_05/2020	34,64	M	20,75	26,26	0,00	47,01	1.628,58	1.988,82
15.5*	10933	I	TELA DE ARAME GALVANIZADA QUADRANGULAR / LOSANGULAR, FIO 2,77 MM (12 BWG), MALHA 10 X 10 CM, H = 2 M	51,97	M2	0,00	10,90	0,00	10,90	566,47	691,77
15.6	96624	C	LASTRO COM MATERIAL GRANULAR (PEDRA BRITADA N.2), APLICADO EM PISOS OU LAJES SOBRE SOLO, ESPESSURA DE *10 CM*. AF_01/2024	1,63	M3	44,07	101,28	0,04	145,39	236,98	289,39
15.7	94991	C	EXECUÇÃO DE PASSEIO (CALÇADA) OU PISO DE CONCRETO COM CONCRETO MOLDADO IN LOCO, USINADO C20, ACABAMENTO CONVENCIONAL, NÃO ARMADO. AF_08/2022	1,40	M3	67,14	634,78	0,00	701,92	982,68	1.200,04
15.8	93358	C	ESCAVAÇÃO MANUAL DE VALA COM PROFUNDIDADE MENOR OU IGUAL A 1,30 M. AF_02/2021	1,53	M3	65,97	22,64	0,00	88,61	135,57	165,55
15.9	100938	C	TRANSPORTE COM CAMINHÃO BASCULANTE DE 10 M³, EM VIA INTERNA (DENTRO DO CANTEIRO - UNIDADE: M3XKM). AF_07/2020	0,46	M3XKM	0,79	3,70	3,08	7,57	3,47	4,23
16			SERVIÇOS FINAIS			116,98	57,40	0,00		174,35	212,88
16.1	99803	C	LIMPEZA DE PISO CERÂMICO OU PORCELANATO COM PANO ÚMIDO. AF_04/2019	38,16	M2	1,65	0,52	0,00	2,17	82,80	101,11
16.2	99806	C	LIMPEZA DE REVESTIMENTO CERÂMICO EM PAREDE COM PANO ÚMIDO AF_04/2019	26,85	M2	0,68	0,21	0,00	0,89	23,89	29,17
16.3	99817	C	LIMPEZA DE LAVATÓRIO DE LOUÇA COM BANCADA DE PEDRA, INCLUSIVE METAIS CORRESPONDENTES. AF_04/2019	1,00	UN	2,06	4,08	0,00	6,14	6,14	7,49
16.4	99818	C	LIMPEZA DE BACIA SANITÁRIA, BIDÊ OU MICTÓRIO EM LOUÇA, INCLUSIVE METAIS CORRESPONDENTES. AF_04/2019	1,00	UN	2,06	4,08	0,00	6,14	6,14	7,49
16.5	99821	C	LIMPEZA DE JANELA DE VIDRO COM CAIXILHO EM AÇO/ALUMÍNIO/PVC. AF_04/2019	10,68	M2	1,53	1,80	0,00	3,33	35,56	43,42
16.6	99822	C	LIMPEZA DE PORTA DE MADEIRA. AF_04/2019	18,88	M2	0,81	0,24	0,00	1,05	19,82	24,20
TOTAL RS						31.050,99	73.582,77	1.820,54		106.454,30	130.001,23

2.3	100896	Removida composição 95578			
4.4	94993	Removidos insumos 4517 e 5068			
12.12	101876	Para 8 disjuntores DIN			
12.16	93673	Substituído disjuntor por DR 50A; Insumo 394447			
15.4	101193	Altura útil 1,50m			
15.5	10933	Utilizar tela de 5x15, h:1,50m			
5.3	3990	Tabeira			
6.3	93389	Piso do boxe do chuveiro deve ser antiderrapante (NBR 9050)			
6.7	93395	Cozinha (2.50x1.50) e lavanderia (1.50x1.50)			
				Total de M.O. com BDI	37.919,46
				Total de Material, equipa-mentos e outros, com BDI	92.081,77

Não-Me-Toque/RS, 08 de abril de 2024

ORÇAMENTO DISCRIMINADO DE MATERIAL E MÃO-DE-OBRA

Obra: Nova Morada - Casa Geminada (1 U.H.) - Lote 1

B.D.I.: 22,12%

Endereço: Loteamento Nova Morada, Bairro Alfredo Alzirio Roos, Não-Me-Toque/RS

Valores: SINAPI fev/2024 Não Desonerado; SICRO out/2023

Item	Código SINAPI	Insumo Comp. Ajustado	Descrição	Quant.	UN.	Custo Unitário (R\$)				Total (R\$)	Total com B.D.I. (R\$)
						M.O.	Material	Equip. + Outros	Total		
1 SERVIÇOS INICIAIS						36,70	4,40	24,96		66,06	80,67
1.1	98525	C	LIMPEZA MECANIZADA DE CAMADA VEGETAL, VEGETAÇÃO E PEQUENAS ÁRVORES (DIÂMETRO DE TRONCO MENOR QUE 0,20 M), COM TRATOR DE ESTEIRAS.AF 05/2018	146,81	M2	0,25	0,03	0,17	0,45	66,06	80,67
2 ESTRUTURA						4.140,65	12.696,56	1.120,73		17.957,91	21.930,18
2.1	99059	C	LOCAÇÃO CONVENCIONAL DE OBRA, UTILIZANDO GABARITO DE TÁBUAS CORRIDAS PONTALETADAS A CADA 2,00M - 2 UTILIZAÇÕES. AF 10/2018	24,85	M	25,45	24,67	0,00	50,12	1.245,48	1.520,98
2.2	99062	C	MARCAÇÃO DE PONTOS EM GABARITO OU CAVALETE. AF 10/2018	10,00	UN	1,95	0,56	0,00	2,51	25,10	30,65
2.3*	100896	A	ESTACA ESCAVADA MECANICAMENTE, SEM FLUIDO ESTABILIZANTE, COM 25CM DE DIÂMETRO, CONCRETO LANÇADO POR CAMINHÃO BETONEIRA (EXCLUSIVE MOBILIZAÇÃO E DESMOBILIZAÇÃO). AF 01/2020 PA	50,00	M	7,41	32,41	16,23	56,05	2.802,50	3.422,41
2.4	96527	C	ESCAVAÇÃO MANUAL PARA VIGA BALDRAME OU SAPATA CORRIDA (INCLUINDO ESCAVAÇÃO PARA COLOCAÇÃO DE FÓRMAS). AF 01/2024	1,50	M3	79,91	25,98	0,00	105,89	158,83	193,96
2.5	104487	C	COMPOSIÇÃO PARAMÉTRICA PARA EXECUÇÃO DE ESTRUTURAS DE CONCRETO ARMADO, PARA EDIFICAÇÃO HABITACIONAL UNIFAMILIAR TÉRREA (CASA EM EMPREENDIMENTOS), FCK = 25 MPA. AF 11/2022	4,34	M3	591,42	2.022,47	71,25	2.685,14	11.653,50	14.231,25
2.6	101963	C	LAJE PRÉ-MOLDADA UNIDIRECIONAL, BIAPOIADA, PARA PISO, ENCHIMENTO EM CERÂMICA, VIGOTA CONVENCIONAL, ALTURA TOTAL DA LAJE (ENCHIMENTO+CAPA) = (8+4). AF 11/2020 PA	3,23	M2	28,06	147,11	0,00	175,17	565,79	690,94
2.7	98557	C	IMPERMEABILIZAÇÃO DE SUPERFÍCIE COM EMULSÃO ASFALTICA, 2 DEMÃOS. AF 09/2023	29,83	M2	11,43	39,08	0,00	50,51	1.506,71	1.839,99
3 ALVENARIA E VEDAÇÃO						9.821,28	11.689,44	6,46		21.517,14	26.276,69
3.1	103330	C	ALVENARIA DE VEDAÇÃO DE BLOCOS CERÂMICOS FURADOS NA HORIZONTAL DE 11,5X19X19 CM (ESPESSURA 11,5 CM) E ARGAMASSA DE ASSENTAMENTO COM PREPARO EM BETONEIRA. AF 12/2021	106,35	M2	36,75	46,61	0,00	83,36	8.865,16	10.826,13
3.2	103334	C	ALVENARIA DE VEDAÇÃO DE BLOCOS CERÂMICOS FURADOS NA HORIZONTAL DE 14X9X19 CM (ESPESSURA 14 CM, BLOCO DEITADO) E ARGAMASSA DE ASSENTAMENTO COM PREPARO EM BETONEIRA. AF 12/2021	6,92	M2	70,95	72,57	0,01	143,53	993,22	1.212,92
3.3	93194	C	CONTRAVERGA PRÉ-MOLDADA PARA VÃOS DE ATÉ 1,5 M DE COMPRIMENTO. AF 03/2016	7,90	M	10,14	29,81	0,03	39,98	315,84	385,70
3.4	93182	C	VERGA PRÉ-MOLDADA PARA JANELAS COM ATÉ 1,5 M DE VÃO. AF 03/2016	7,90	M	10,31	30,36	0,03	40,70	321,53	392,65
3.5	93184	C	VERGA PRÉ-MOLDADA PARA PORTAS COM ATÉ 1,5 M DE VÃO. AF 03/2016	7,00	M	8,87	21,62	0,01	30,50	213,50	260,72
3.6	87879	C	CHAPISCO APLICADO EM ALVENARIAS E ESTRUTURAS DE CONCRETO INTERNAS, COM COLHER DE PEDREIRO. ARGAMASSA TRAÇO 1:3 COM PREPARO EM BETONEIRA 400L. AF 10/2022	251,82	M2	2,37	2,20	0,00	4,57	1.150,81	1.405,36
3.7	89173	C	(COMPOSIÇÃO REPRESENTATIVA) DO SERVIÇO DE EMBOÇO/MASSA ÚNICA, APLICADO MANUALMENTE, TRAÇO 1:2:8, EM BETONEIRA DE 400L, PAREDES INTERNAS, COM EXECUÇÃO DE TALISCAS, EDIFICAÇÃO HABITACIONAL UNIFAMILIAR (CASAS) E EDIFICAÇÃO PÚBLICA PADRÃO. AF 12/2014	224,97	M2	17,98	19,96	0,02	37,96	8.539,86	10.428,87
3.8	87527	C	EMBOÇO, PARA RECEBIMENTO DE CERÂMICA, EM ARGAMASSA TRAÇO 1:2:8, PREPARO MECÂNICO COM BETONEIRA 400L, APLICADO MANUALMENTE EM FACES INTERNAS DE PAREDES, PARA AMBIENTE COM ÁREA MENOR QUE 5M2, ESPESSURA DE 20MM, COM EXECUÇÃO DE TALISCAS. AF 06/2014	26,85	M2	20,73	20,83	0,05	41,61	1.117,22	1.364,34
4 LAJE SOBRE PISO						577,35	3.526,59	2,30		4.106,23	5.014,51
4.1	97083	C	COMPACTAÇÃO MECÂNICA DE SOLO PARA EXECUÇÃO DE RADIER, PISO DE CONCRETO OU LAJE SOBRE SOLO, COM COMPACTADOR DE SOLOS A PERCUSSÃO. AF 09/2021	44,24	M2	2,49	0,84	0,05	3,38	149,53	182,60
4.2	97087	C	CAMADA SEPARADORA PARA EXECUÇÃO DE RADIER, PISO DE CONCRETO OU LAJE SOBRE SOLO, EM LONA PLÁSTICA. AF 09/2021	38,16	M2	0,36	2,84	0,00	3,20	122,11	149,12
4.3	96624	C	LASTRO COM MATERIAL GRANULAR (PEDRA BRITADA N.2), APLICADO EM PISOS OU LAJES SOBRE SOLO, ESPESSURA DE *10 CM*. AF 01/2024	2,21	M3	44,07	101,28	0,04	145,39	321,31	392,38
4.4*	94993	C	EXECUÇÃO DE PASSEIO (CALÇADA) OU PISO DE CONCRETO COM CONCRETO MOLDADO IN LOCO, USINADO, ACABAMENTO CONVENCIONAL, ESPESSURA 6 CM, ARMADO. AF 08/2022	44,24	M2	6,40	65,73	0,00	72,13	3.191,03	3.896,88
4.5	98557	C	IMPERMEABILIZAÇÃO DE SUPERFÍCIE COM EMULSÃO ASFALTICA, 2 DEMÃOS. AF 09/2023	6,38	M2	11,43	39,08	0,00	50,51	322,25	393,53
5 TELHADO						3.153,14	9.065,16	202,53		12.420,81	15.168,26
5.1	102233	C	PINTURA IMUNIZANTE PARA MADEIRA, 1 DEMÃO. AF 01/2021	41,41	M2	4,77	7,60	0,00	12,37	512,24	625,54
5.2	104808	C	COMPOSIÇÃO PARAMÉTRICA PARA EXECUÇÃO DE COBERTURA EM CASAS COM ESTRUTURA DE TESOURA DE MADEIRA, DUAS ÁGUAS, TELHA DE FIBROCIMENTO E SEM PLATIBANDA. AF 11/2023	63,29	M2	35,78	106,24	3,20	145,22	9.190,97	11.224,01
5.3	3990	I	TABUA APARELHADA *2,5 X 25* CM, EM MACARANDUBA/MASSARANDUBA, ANGELIM OU EQUIVALENTE DA REGIAO	30,92	M	0,00	13,66	0,00	13,66	422,36	515,78
5.4	93203	C	FIXAÇÃO (ENCUNHAMENTO) DE ALVENARIA DE VEDAÇÃO COM ESPUMA DE POLIURETANO EXPANSIVA. AF 03/2016	1,78	M	1,86	13,86	0,00	15,72	27,98	34,16
5.5	96111	C	FORRO EM RÉGUAS DE PVC, FRISADO, PARA AMBIENTES RESIDENCIAIS, INCLUSIVE ESTRUTURA UNIDIRECIONAL DE FIXAÇÃO. AF 08/2023 PS	18,76	M2	18,49	56,53	0,00	75,02	1.407,37	1.718,68
5.6	96121	C	ACABAMENTOS PARA FORRO (RODA-FORRO EM PERFIL METÁLICO E PLÁSTICO). AF 08/2023	60,77	M	5,61	8,54	0,00	14,15	859,89	1.050,09
6 ACABAMENTOS						1.917,47	5.116,65	0,00		7.034,11	8.590,01

6.1	96111	C	FORRO EM RÉGUAS DE PVC, FRISADO, PARA AMBIENTES RESIDENCIAIS, INCLUSIVE ESTRUTURA UNIDIRECIONAL DE FIXAÇÃO. AF 08/2023 PS	38,16	M2	18,49	56,53	0,00	75,02	2.862,76	3.496,00
6.2	96121	C	ACABAMENTOS PARA FORRO (RODA-FORRO EM PERFIL METÁLICO E PLÁSTICO). AF 08/2023	53,00	M	5,61	8,54	0,00	14,15	749,95	915,83
6.3	93389	C	REVESTIMENTO CERÂMICO PARA PISO COM PLACAS TIPO ESMALTADA PADRÃO POPULAR DE DIMENSÕES 35X35 CM APLICADA EM AMBIENTES DE ÁREA MENOR QUE 5 M2. AF 02/2023 PE	4,20	M2	17,47	39,33	0,00	56,80	238,56	291,32
6.4	93390	C	REVESTIMENTO CERÂMICO PARA PISO COM PLACAS TIPO ESMALTADA PADRÃO POPULAR DE DIMENSÕES 35X35 CM APLICADA EM AMBIENTES DE ÁREA ENTRE 5 M2 E 10 M2. AF 02/2023 PE	14,56	M2	12,67	37,46	0,00	50,13	729,89	891,34
6.5	93391	C	REVESTIMENTO CERÂMICO PARA PISO COM PLACAS TIPO ESMALTADA PADRÃO POPULAR DE DIMENSÕES 35X35 CM APLICADA EM AMBIENTES DE ÁREA MAIOR QUE 10 M2. AF 02/2023 PE	19,40	M2	7,22	35,81	0,00	43,03	834,78	1.019,43
6.6	93393	C	REVESTIMENTO CERÂMICO PARA PAREDES INTERNAS COM PLACAS TIPO ESMALTADA PADRÃO POPULAR DE DIMENSÕES 20X20 CM, ARGAMASSA TIPO AC I, APLICADAS NA ALTURA INTEIRA DAS PAREDES. AF 02/2023 PE	20,85	M2	15,73	34,84	0,00	50,57	1.054,38	1.287,60
6.7	93395	C	REVESTIMENTO CERÂMICO PARA PAREDES INTERNAS COM PLACAS TIPO ESMALTADA PADRÃO POPULAR DE DIMENSÕES 20X20 CM, ARGAMASSA TIPO AC I, APLICADAS A MEIA ALTURA DAS PAREDES. AF 02/2023 PE	6,00	M2	19,45	36,08	0,00	55,53	333,18	406,87
6.8	96467	C	RODAPÉ CERÂMICO DE 7CM DE ALTURA COM PLACAS TIPO ESMALTADA COMERCIAL DE DIMENSÕES 35X35CM (PADRAO POPULAR). AF 02/2023	35,81	M	2,01	4,43	0,00	6,44	230,61	281,62
7			ESQUADRIAS			1.246,83	7.846,64	0,17		9.093,60	11.105,07
7.1	91314	C	KIT DE PORTA DE MADEIRA PARA PINTURA, SEMI-OCA (LEVE OU MÉDIA), PADRÃO POPULAR, 80X210CM, ESPESSURA DE 3,5CM, ITENS INCLUSOS: DOBRADIÇAS, MONTAGEM E INSTALAÇÃO DO BATENTE, FECHADURA COM EXECUÇÃO DO FURO - FORNECIMENTO E INSTALAÇÃO. AF 12/2019	3,00	UN	227,06	874,91	0,00	1.101,97	3.305,91	4.037,17
7.2	94806	C	PORTA EM AÇO DE ABIR PARA VIDRO SEM GUARNIÇÃO, 87X210CM, FIXAÇÃO COM PARAFUSOS, EXCLUSIVE VIDROS - FORNECIMENTO E INSTALAÇÃO. AF 12/2019	2,00	UN	27,13	660,20	0,00	687,33	1.374,66	1.678,73
7.3	102162	C	INSTALAÇÃO DE VIDRO LISO INCOLOR, E = 4 MM, EM ESQUADRIA DE ALUMÍNIO OU PVC, FIXADO COM BAGUETE. AF 01/2021 PS	1,20	M2	27,12	222,57	0,00	249,69	299,62	365,89
7.4	94589	C	CONTRAMARCO DE ALUMÍNIO, FIXAÇÃO COM ARGAMASSA - FORNECIMENTO E INSTALAÇÃO. AF 12/2019	20,40	M	10,55	12,81	0,00	23,36	476,54	581,95
7.5	94569	C	JANELA DE ALUMÍNIO TIPO MAXIM-AR, COM VIDROS, BATENTE E FERRAGENS. EXCLUSIVE ALIZAR, ACABAMENTO E CONTRAMARCO. FORNECIMENTO E INSTALAÇÃO. AF 12/2019	0,48	M2	50,41	745,41	0,00	795,82	381,99	466,48
7.6	94570	C	JANELA DE ALUMÍNIO DE CORRER COM 2 FOLHAS PARA VIDROS, COM VIDROS, BATENTE, ACABAMENTO COM ACETATO OU BRILHANTE E FERRAGENS. EXCLUSIVE ALIZAR E CONTRAMARCO. FORNECIMENTO E INSTALAÇÃO. AF 12/2019	2,22	M2	15,30	399,25	0,00	414,55	920,30	1.123,87
7.7	94572	C	JANELA DE ALUMÍNIO DE CORRER COM 3 FOLHAS (2 VENEZIANAS E 1 PARA VIDRO), COM VIDROS, BATENTE E FERRAGENS. EXCLUSIVE ACABAMENTO, ALIZAR E CONTRAMARCO. FORNECIMENTO E INSTALAÇÃO. AF 12/2019	2,64	M2	20,56	571,33	0,00	591,89	1.562,58	1.908,22
7.8	101965	C	PEITORIL LINEAR EM GRANITO OU MARMORE, L = 15CM, COMPRIMENTO DE ATÉ 2M, ASSENTADO COM ARGAMASSA 1:6 COM ADITIVO. AF 11/2020	5,55	M	27,24	111,83	0,03	139,10	772,00	942,76
8			ÁGUA FRIA			1.292,74	1.733,42	0,57		3.026,69	3.696,10
8.1	95635	C	KIT CAVALETE PARA MEDIÇÃO DE ÁGUA - ENTRADA PRINCIPAL, EM PVC SOLDÁVEL DN 25 (3/4") FORNECIMENTO E INSTALAÇÃO (EXCLUSIVE HIDRÔMETRO). AF 11/2016	1,00	UN	70,55	191,12	0,00	261,67	261,67	319,55
8.2	90443	C	RASGO LINEAR MANUAL EM ALVENARIA, PARA RAMAIS/ DISTRIBUIÇÃO DE INSTALAÇÕES HIDRAULICAS, DIÂMETROS MENORES OU IGUAIS A 40 MM. AF 09/2023	16,10	M	6,77	1,49	0,00	8,26	132,98	162,39
8.3	90466	C	CHUMBAMENTO LINEAR EM ALVENARIA PARA RAMAIS/DISTRIBUIÇÃO DE INSTALAÇÕES HIDRAULICAS COM DIÂMETROS MENORES OU IGUAIS A 40 MM. AF 09/2023	16,10	M	10,87	5,01	0,00	15,88	255,66	312,21
8.4	93358	C	ESCAVAÇÃO MANUAL DE VALA COM PROFUNDIDADE MENOR OU IGUAL A 1,30 M. AF 02/2021	0,62	M3	65,97	22,64	0,00	88,61	54,93	67,08
8.5	94319	C	ATERRO MANUAL DE VALAS COM SOLO ARGILHO-ARENOSO. AF 08/2023	0,62	M3	19,90	62,30	0,92	83,12	51,53	62,92
8.6	89356	C	TUBO, PVC, SOLDÁVEL, DN 25MM, INSTALADO EM RAMAL OU SUB-RAMAL DE ÁGUA - FORNECIMENTO E INSTALAÇÃO. AF 06/2022	39,31	M	15,78	9,14	0,00	24,92	979,60	1.196,28
8.7	89362	C	JOELHO 90 GRAUS, PVC, SOLDÁVEL, DN 25MM, INSTALADO EM RAMAL OU SUB-RAMAL DE ÁGUA - FORNECIMENTO E INSTALAÇÃO. AF 06/2022	19,00	UN	6,32	3,58	0,00	9,90	188,10	229,70
8.8	89366	C	JOELHO 90 GRAUS COM BUCHA DE LATÃO, PVC, SOLDÁVEL, DN 25MM, X 3/4 INSTALADO EM RAMAL OU SUB-RAMAL DE ÁGUA - FORNECIMENTO E INSTALAÇÃO. AF 06/2022	7,00	UN	5,87	11,78	0,00	17,65	123,55	150,87
8.9	89440	C	TE, PVC, SOLDÁVEL, DN 25MM, INSTALADO EM RAMAL DE DISTRIBUIÇÃO DE ÁGUA - FORNECIMENTO E INSTALAÇÃO. AF 06/2022	6,00	UN	7,53	5,02	0,00	12,55	75,30	91,95
8.10	86916	C	TORNEIRA PLÁSTICA 3/4 PARA TANQUE - FORNECIMENTO E INSTALAÇÃO. AF 01/2020	1,00	UN	4,38	22,25	0,00	26,63	26,63	32,52
8.11	102611	C	CAIXA D'ÁGUA EM POLIÉSTER REFORÇADO COM FIBRA DE VIDRO, 500 LITROS - FORNECIMENTO E INSTALAÇÃO. AF 06/2021	1,00	UN	4,75	471,37	0,00	476,12	476,12	581,43
8.12	102591	C	FURO EM CAIXA D'ÁGUA COM ESPESSURA DE 2 ATÉ 5 MM E DIÂMETRO DE 25 MM. AF 06/2021	2,00	UN	3,60	0,83	0,00	4,43	8,86	10,81
8.13	94796	C	TORNEIRA DE BOIA PARA CAIXA D'ÁGUA, ROSCÁVEL, 3/4" - FORNECIMENTO E INSTALAÇÃO. AF 08/2021	1,00	UN	7,86	69,87	0,00	77,73	77,73	94,92
8.14	94703	C	ADAPTADOR COM FLANGE E ANEL DE VEDAÇÃO, PVC, SOLDÁVEL, DN 25 MM X 3/4, INSTALADO EM RESERVAÇÃO DE ÁGUA DE EDIFICAÇÃO QUE POSSUA RESERVATÓRIO DE FIBRA/FIBROCIMENTO - FORNECIMENTO E INSTALAÇÃO. AF 06/2016	2,00	UN	5,63	17,53	0,00	23,16	46,32	56,56
8.15	89985	C	REGISTRO DE PRESSÃO BRUTO, LATÃO, ROSCÁVEL, 3/4", COM ACABAMENTO E CANOPLA CROMADOS - FORNECIMENTO E INSTALAÇÃO. AF 08/2021	1,00	UN	9,14	103,63	0,00	112,77	112,77	137,71
8.16	89987	C	REGISTRO DE GAVETA BRUTO, LATÃO, ROSCÁVEL, 3/4", COM ACABAMENTO E CANOPLA CROMADOS - FORNECIMENTO E INSTALAÇÃO. AF 08/2021	1,00	UN	9,14	109,73	0,00	118,87	118,87	145,16
8.17	103042	C	REGISTRO DE ESPERA, PVC, ROSCÁVEL, COM BORBOLETA, 3/4" - FORNECIMENTO E INSTALAÇÃO. AF 08/2021	1,00	UN	4,55	31,52	0,00	36,07	36,07	44,04
9			ESGOTO			978,87	1.657,36	2,58		2.638,80	3.222,41
9.1	97901	C	CAIXA ENTERRADA HIDRÁULICA RETANGULAR EM ALVENARIA COM TIJOLOS CERÂMICOS MACIÇOS, DIMENSÕES INTERNAS: 0,4X0,4X0,4 M PARA REDE DE ESGOTO. AF 12/2020	1,00	UN	133,35	160,32	0,56	294,23	294,23	359,31
9.2	98110	C	CAIXA DE GORDURA PEQUENA (CAPACIDADE: 19 L), CIRCULAR, EM PVC, DIÂMETRO INTERNO=0,3 M. AF 12/2020	1,00	UN	11,09	354,42	0,00	365,51	365,51	446,36
9.3	104329	C	CAIXA SIFONADA, COM GRELHA REDONDA, PVC, DN 150 X 150 X 50 MM, JUNTA SOLDÁVEL, FORNECIDA E INSTALADA EM RAMAL DE DESCARGA OU EM RAMAL DE ESGOTO SANITÁRIO. AF 08/2022	1,00	UN	17,52	59,79	0,00	77,31	77,31	94,41

9.4	89711	C	TUBO PVC, SERIE NORMAL, ESGOTO PREDIAL, DN 40 MM, FORNECIDO E INSTALADO EM RAMAL DE DESCARGA OU RAMAL DE ESGOTO SANITÁRIO. AF 08/2022	2,70	M	12,15	9,98	0,00	22,13	59,75	72,96
9.5	89712	C	TUBO PVC, SERIE NORMAL, ESGOTO PREDIAL, DN 50 MM, FORNECIDO E INSTALADO EM RAMAL DE DESCARGA OU RAMAL DE ESGOTO SANITÁRIO. AF 08/2022	5,10	M	13,19	14,75	0,00	27,94	142,49	174,00
9.7	89714	C	TUBO PVC, SERIE NORMAL, ESGOTO PREDIAL, DN 100 MM, FORNECIDO E INSTALADO EM RAMAL DE DESCARGA OU RAMAL DE ESGOTO SANITÁRIO. AF 08/2022	21,20	M	18,42	20,49	0,00	38,91	824,89	1.007,35
9.8	89724	C	JOELHO 90 GRAUS, PVC, SERIE NORMAL, ESGOTO PREDIAL, DN 40 MM, JUNTA SOLDÁVEL, FORNECIDO E INSTALADO EM RAMAL DE DESCARGA OU RAMAL DE ESGOTO SANITÁRIO. AF 08/2022	1,00	UN	5,29	5,26	0,00	10,55	10,55	12,88
9.9	89726	C	JOELHO 45 GRAUS, PVC, SERIE NORMAL, ESGOTO PREDIAL, DN 40 MM, JUNTA SOLDÁVEL, FORNECIDO E INSTALADO EM RAMAL DE DESCARGA OU RAMAL DE ESGOTO SANITÁRIO. AF 08/2022	1,00	UN	5,27	5,51	0,00	10,78	10,78	13,16
9.10	89731	C	JOELHO 90 GRAUS, PVC, SERIE NORMAL, ESGOTO PREDIAL, DN 50 MM, JUNTA ELÁSTICA, FORNECIDO E INSTALADO EM RAMAL DE DESCARGA OU RAMAL DE ESGOTO SANITÁRIO. AF 08/2022	3,00	UN	5,71	9,55	0,00	15,26	45,78	55,90
9.11	89732	C	JOELHO 45 GRAUS, PVC, SERIE NORMAL, ESGOTO PREDIAL, DN 50 MM, JUNTA ELÁSTICA, FORNECIDO E INSTALADO EM RAMAL DE DESCARGA OU RAMAL DE ESGOTO SANITÁRIO. AF 08/2022	4,00	UN	5,71	10,28	0,00	15,99	63,96	78,10
9.11	89785	C	JUNÇÃO SIMPLES, PVC, SERIE NORMAL, ESGOTO PREDIAL, DN 50 X 50 MM, JUNTA ELÁSTICA, FORNECIDO E INSTALADO EM RAMAL DE DESCARGA OU RAMAL DE ESGOTO SANITÁRIO. AF 08/2022	1,00	UN	7,62	19,41	0,00	27,03	27,03	33,00
9.12	89744	C	JOELHO 90 GRAUS, PVC, SERIE NORMAL, ESGOTO PREDIAL, DN 100 MM, JUNTA ELÁSTICA, FORNECIDO E INSTALADO EM RAMAL DE DESCARGA OU RAMAL DE ESGOTO SANITÁRIO. AF 08/2022	1,00	UN	7,98	20,04	0,00	28,02	28,02	34,21
9.13	89746	C	JOELHO 45 GRAUS, PVC, SERIE NORMAL, ESGOTO PREDIAL, DN 100 MM, JUNTA ELÁSTICA, FORNECIDO E INSTALADO EM RAMAL DE DESCARGA OU RAMAL DE ESGOTO SANITÁRIO. AF 08/2022	4,00	UN	7,98	20,89	0,00	28,87	115,48	141,02
9.14	89797	C	JUNÇÃO SIMPLES, PVC, SERIE NORMAL, ESGOTO PREDIAL, DN 100 X 100 MM, JUNTA ELÁSTICA, FORNECIDO E INSTALADO EM RAMAL DE DESCARGA OU RAMAL DE ESGOTO SANITÁRIO. AF 08/2022	2,00	UN	10,63	41,41	0,00	52,04	104,08	127,10
9.15	104345	C	JUNÇÃO DE REDUÇÃO INVERTIDA, PVC, SERIE NORMAL, ESGOTO PREDIAL, DN 100 X 50 MM, JUNTA ELÁSTICA, FORNECIDO E INSTALADO EM RAMAL DE DESCARGA OU RAMAL DE ESGOTO SANITÁRIO. AF 08/2022	1,00	UN	9,62	33,85	0,00	43,47	43,47	53,08
9.18	93358	C	ESCAVAÇÃO MANUAL DE VALA COM PROFUNDIDADE MENOR OU IGUAL A 1,30 M. AF 02/2021	2,20	M3	65,97	22,64	0,00	88,61	194,94	238,06
9.19	94319	C	ATERRO MANUAL DE VALAS COM SOLO ARGILLO-ARENOSO. AF 08/2023	2,20	M3	19,90	62,30	0,92	83,12	182,86	223,30
9.20	98112	C	TIL (TUBO DE INSPEÇÃO E LIMPEZA) CONDOMINIAL PARA ESGOTO, EM PVC, DN 100 X 100 MM. AF 12/2020	0,50	UN	16,97	78,37	0,00	95,34	47,67	58,21
10			SISTEMA DE TRATAMENTO DE ESGOTO			559,47	4.380,13	131,89		5.071,47	6.193,27
10.21*	98053	A	TANQUE SÉPTICO CIRCULAR, EM CONCRETO PRÉ-MOLDADO, DIÂMETRO INTERNO = 1,40 M, ALTURA INTERNA = 2,50 M, VOLUME ÚTIL: 3463,6 L (PARA 13 CONTRIBUINTES). AF 12/2020 PA	0,50	UN	313,02	2.052,28	58,15	2.423,45	1.211,72	1.479,75
10.22*	98059	A	FILTRO ANAERÓBIO CIRCULAR, EM CONCRETO PRÉ-MOLDADO, DIÂMETRO INTERNO = 1,88 M, ALTURA INTERNA = 1,50 M, VOLUME ÚTIL: 3331,1 L (PARA 19 CONTRIBUINTES). AF 12/2020 PA	0,50	UN	410,26	2.552,12	114,25	3.076,63	1.538,31	1.878,58
10.23	98063	C	SUMIDOURO CIRCULAR, EM CONCRETO PRÉ-MOLDADO, DIÂMETRO INTERNO = 2,38 M, ALTURA INTERNA = 2,50 M, ÁREA DE INFILTRAÇÃO: 21,3 M² (PARA 8 CONTRIBUINTES). AF 12/2020 PA	0,50	UN	395,65	4.155,85	91,38	4.642,88	2.321,44	2.834,94
11			LOUÇAS, METAIS E ACESSÓRIOS			84,08	945,27	0,00		1.029,35	1.257,02
11.1	86931	C	VASO SANITÁRIO SIFONADO COM CAIXA ACOPLADA LOUÇA BRANCA, INCLUSO ENGATE FLEXÍVEL EM PLÁSTICO BRANCO, 1/2 X 40CM - FORNECIMENTO E INSTALAÇÃO. AF 01/2020	1,00	UN	30,02	442,04	0,00	472,06	472,06	576,47
11.2	86939	C	LAVATÓRIO LOUÇA BRANCA COM COLUNA, *44 X 35,5* CM, PADRÃO POPULAR, INCLUSO SIFÃO FLEXÍVEL EM PVC, VÁLVULA E ENGATE FLEXÍVEL 30CM EM PLÁSTICO E COM TORNEIRA CROMADA PADRÃO POPULAR - FORNECIMENTO E INSTALAÇÃO. AF 01/2020	1,00	UN	41,20	422,34	0,00	463,54	463,54	566,07
11.3	100860	C	CHUVEIRO ELÉTRICO COMUM CORPO PLÁSTICO, TIPO DUCHA FORNECIMENTO E INSTALAÇÃO. AF 01/2020	1,00	UN	12,86	80,89	0,00	93,75	93,75	114,48
12			ENERGIA			3.108,65	5.089,49	8,79		8.206,91	10.022,07
12.1	101493	C	ENTRADA DE ENERGIA ELÉTRICA, AÉREA, MONOFÁSICA, COM CAIXA DE EMBUTIR, CABO DE 10 MM2 E DISJUNTOR DIN 50A (NÃO INCLUSO O POSTE DE CONCRETO). AF 07/2020 PS	1,00	UN	336,86	1.098,06	6,84	1.441,76	1.441,76	1.760,67
12.2	41195	I	POSTE DE CONCRETO ARMADO DE SECAO DUPLO T, EXTENSAO DE 8,00 M, RESISTENCIA DE 150 DAN, TIPO D	0,50	UN	0,00	602,35	0,00	602,35	301,17	367,78
12.3	93358	C	ESCAVAÇÃO MANUAL DE VALA COM PROFUNDIDADE MENOR OU IGUAL A 1,30 M. AF 02/2021	2,12	M3	65,97	22,64	0,00	88,61	187,85	229,40
12.4	94319	C	ATERRO MANUAL DE VALAS COM SOLO ARGILLO-ARENOSO. AF 08/2023	2,12	M3	19,90	62,30	0,92	83,12	176,21	215,18
12.5	90447	C	RASGO LINEAR MANUAL EM ALVENARIA, PARA ELETRODUTOS, DIÂMETROS MENORES OU IGUAIS A 40 MM. AF 09/2023	35,00	M	6,69	1,69	0,00	8,38	293,30	358,17
12.6	104766	C	CHUMBAMENTO LINEAR EM ALVENARIA PARA ELETRODUTOS COM DIÂMETROS MENORES OU IGUAIS A 40 MM. AF 09/2023	35,00	M	10,73	5,32	0,00	16,05	561,75	686,00
12.7	104785	C	FIXAÇÃO DE ELETRODUTOS, DIÂMETROS MENORES OU IGUAIS A 40 MM, COM ABRAÇADEIRA METÁLICA RÍGIDA TIPO D COM PARAFUSO DE FIXAÇÃO 1 1/4". FIXADA DIRETAMENTE NA LAJE OU PAREDE. AF 09/2023	35,00	M	5,31	8,26	0,00	13,57	474,95	580,00
12.8	91854	C	ELETRODUTO FLEXÍVEL CORRUGADO, PVC, DN 25 MM (3/4"), PARA CIRCUITOS TERMINAIS, INSTALADO EM PAREDE - FORNECIMENTO E INSTALAÇÃO. AF 03/2023	35,00	M	5,57	5,28	0,00	10,85	379,75	463,75
12.9	91834	C	ELETRODUTO FLEXÍVEL CORRUGADO, PVC, DN 25 MM (3/4"), PARA CIRCUITOS TERMINAIS, INSTALADO EM FORRO - FORNECIMENTO E INSTALAÇÃO. AF 03/2023	35,00	M	9,63	10,74	0,00	20,37	712,95	870,65
12.10	97668	C	ELETRODUTO FLEXÍVEL CORRUGADO, PEAD, DN 63 (2"), PARA REDE ENTERRADA DE DISTRIBUIÇÃO DE ENERGIA ELÉTRICA - FORNECIMENTO E INSTALAÇÃO. AF 12/2021	25,50	M	3,90	11,00	0,00	14,90	379,95	463,99
12.12*	101876	C	QUADRO DE DISTRIBUIÇÃO DE ENERGIA EM PVC, DE EMBUTIR, SEM BARRAMENTO, PARA 6 DISJUNTORES - FORNECIMENTO E INSTALAÇÃO. AF 10/2020	1,00	UN	14,29	67,85	0,00	82,14	82,14	100,30
12.13	93653	C	DISJUNTOR MONOPOLAR TIPO DIN, CORRENTE NOMINAL DE 10A - FORNECIMENTO E INSTALAÇÃO. AF 10/2020	1,00	UN	1,44	9,57	0,00	11,01	11,01	13,44
12.14	93654	C	DISJUNTOR MONOPOLAR TIPO DIN, CORRENTE NOMINAL DE 16A - FORNECIMENTO E INSTALAÇÃO. AF 10/2020	2,00	UN	1,96	9,71	0,00	11,67	23,34	28,50
12.15	93658	C	DISJUNTOR MONOPOLAR TIPO DIN, CORRENTE NOMINAL DE 40A - FORNECIMENTO E INSTALAÇÃO. AF 10/2020	1,00	UN	5,58	15,40	0,00	20,98	20,98	25,62
12.16*	93673	C	DISJUNTOR TRIPOLAR TIPO DIN, CORRENTE NOMINAL DE 50A - FORNECIMENTO E INSTALAÇÃO. AF 10/2020	1,00	UN	23,48	146,79	0,00	170,27	170,27	207,93

12.17	104749	C	CONECTOR GRAMPO METÁLICO TIPO OLHAL, PARA HASTE DE ATERRAMENTO DE 3/4" E CABOS DE 10 A 50 MM2 - FORNECIMENTO E INSTALAÇÃO. AF 08/2023	1,00	UN	7,71	16,75	0,00	24,46	24,46	29,87
12.18	92869	C	CAIXA RETANGULAR 4" X 2" BAIXA (0,30 M DO PISO), METÁLICA, INSTALADA EM PAREDE - FORNECIMENTO E INSTALAÇÃO. AF 03/2023	11,00	UN	6,97	3,97	0,00	10,94	120,34	146,95
12.19	92868	C	CAIXA RETANGULAR 4" X 2" MÉDIA (1,30 M DO PISO), METÁLICA, INSTALADA EM PAREDE - FORNECIMENTO E INSTALAÇÃO. AF 03/2023	9,00	UN	12,22	5,46	0,00	17,68	159,12	194,31
12.20	92867	C	CAIXA RETANGULAR 4" X 2" ALTA (2,00 M DO PISO), METÁLICA, INSTALADA EM PAREDE - FORNECIMENTO E INSTALAÇÃO. AF 03/2023	1,00	UN	22,92	8,51	0,00	31,43	31,43	38,38
12.21	91937	C	CAIXA OCTOGONAL 3" X 3", PVC, INSTALADA EM LAJE - FORNECIMENTO E INSTALAÇÃO. AF 03/2023	1,00	UN	9,21	7,81	0,00	17,02	17,02	20,78
12.22	92866	C	CAIXA SEXTAVADA 3" X 3", METÁLICA, INSTALADA EM LAJE - FORNECIMENTO E INSTALAÇÃO. AF 03/2023	7,00	UN	9,23	4,12	0,00	13,35	93,45	114,12
12.23	91924	C	CABO DE COBRE FLEXÍVEL ISOLADO, 1,5 MM², ANTI-CHAMA 450/750 V, PARA CIRCUITOS TERMINAIS - FORNECIMENTO E INSTALAÇÃO. AF 03/2023	69,80	M	0,95	1,87	0,00	2,82	196,83	240,36
12.24	91926	C	CABO DE COBRE FLEXÍVEL ISOLADO, 2,5 MM², ANTI-CHAMA 450/750 V, PARA CIRCUITOS TERMINAIS - FORNECIMENTO E INSTALAÇÃO. AF 03/2023	183,80	M	1,19	2,86	0,00	4,05	744,39	909,04
12.25	91930	C	CABO DE COBRE FLEXÍVEL ISOLADO, 6 MM², ANTI-CHAMA 450/750 V, PARA CIRCUITOS TERMINAIS - FORNECIMENTO E INSTALAÇÃO. AF 03/2023	12,00	M	2,09	6,62	0,00	8,71	104,52	127,63
12.26	92980	C	CABO DE COBRE FLEXÍVEL ISOLADO, 10 MM², ANTI-CHAMA 0,6/1,0 KV, PARA DISTRIBUIÇÃO - FORNECIMENTO E INSTALAÇÃO. AF 12/2015	34,00	M	0,34	9,18	0,00	9,52	323,68	395,27
12.27	91953	C	INTERRUPTOR SIMPLES (1 MÓDULO), 10A/250V, INCLUINDO SUPORTE E PLACA - FORNECIMENTO E INSTALAÇÃO. AF 03/2023	2,00	UN	14,93	18,27	0,00	33,20	66,40	81,08
12.28	91959	C	INTERRUPTOR SIMPLES (2 MÓDULOS), 10A/250V, INCLUINDO SUPORTE E PLACA - FORNECIMENTO E INSTALAÇÃO. AF 03/2023	1,00	UN	21,96	28,85	0,00	50,81	50,81	62,04
12.29	92023	C	INTERRUPTOR SIMPLES (1 MÓDULO) COM 1 TOMADA DE EMBUTIR 2P+T 10 A, INCLUINDO SUPORTE E PLACA - FORNECIMENTO E INSTALAÇÃO. AF 03/2023	1,00	UN	25,42	31,03	0,00	56,45	56,45	68,93
12.30	92027	C	INTERRUPTOR SIMPLES (2 MÓDULOS) COM 1 TOMADA DE EMBUTIR 2P+T 10 A, INCLUINDO SUPORTE E PLACA - FORNECIMENTO E INSTALAÇÃO. AF 03/2023	1,00	UN	32,48	41,59	0,00	74,07	74,07	90,45
12.31	92000	C	TOMADA BAIXA DE EMBUTIR (1 MÓDULO), 2P+T 10 A, INCLUINDO SUPORTE E PLACA - FORNECIMENTO E INSTALAÇÃO. AF 03/2023	10,00	UN	15,34	19,58	0,00	34,92	349,20	426,44
12.32	92008	C	TOMADA BAIXA DE EMBUTIR (2 MÓDULOS), 2P+T 10 A, INCLUINDO SUPORTE E PLACA - FORNECIMENTO E INSTALAÇÃO. AF 03/2023	1,00	UN	22,74	31,46	0,00	54,20	54,20	66,18
12.33	91996	C	TOMADA MÉDIA DE EMBUTIR (1 MÓDULO), 2P+T 10 A, INCLUINDO SUPORTE E PLACA - FORNECIMENTO E INSTALAÇÃO. AF 03/2023	4,00	UN	18,44	20,46	0,00	38,90	155,60	190,01
12.34	91993	C	TOMADA ALTA DE EMBUTIR (1 MÓDULO), 2P+T 20 A, INCLUINDO SUPORTE E PLACA - FORNECIMENTO E INSTALAÇÃO. AF 03/2023	1,00	UN	26,49	25,44	0,00	51,93	51,93	63,41
12.35	97589	C	LUMINÁRIA TIPO PLAFON EM PLÁSTICO, DE SOBREPOR, COM 1 LÂMPADA FLUORESCENTE DE 15 W, SEM REATOR - FORNECIMENTO E INSTALAÇÃO. AF 02/2020	7,00	UN	16,45	28,64	0,00	45,09	315,63	385,44
13			PINTURA			1.555,40	3.380,94	0,00		4.936,33	6.028,23
13.1	102197	C	PINTURA FUNDO NIVELADOR ALQUÍDICO BRANCO EM MADEIRA. AF 01/2021	18,00	M2	5,90	26,13	0,00	32,03	576,54	704,07
13.2	102229	C	PINTURA TINTA DE ACABAMENTO (PIGMENTADA) ESMALTE SINTÉTICO ACETINADO EM MADEIRA, 3 DEMÃOS. AF 01/2021	18,00	M2	12,02	13,22	0,00	25,24	454,32	554,81
13.3	88415	C	APLICAÇÃO MANUAL DE FUNDO SELADOR ACRÍLICO EM PAREDES EXTERNAS DE CASAS. AF 06/2014	224,97	M2	1,38	1,69	0,00	3,07	690,65	843,42
13.4	95305	C	TEXTURA ACRÍLICA, APLICAÇÃO MANUAL EM PAREDE, UMA DEMÃO. AF 04/2023	224,97	M2	4,10	10,19	0,00	14,29	3.214,82	3.925,93
14			PNE (SOB DEMANDA - ORÇADO 1 C.J./23U.H.)			9,29	165,93	0,00		175,20	213,93
14.1	100870	C	BARRA DE APOIO RETA, EM ALUMÍNIO, COMPRIMENTO 60 CM, FIXADA NA PAREDE - FORNECIMENTO E INSTALAÇÃO. AF 01/2020	0,13	UN	27,31	268,46	0,00	295,77	38,45	46,95
14.2	100871	C	BARRA DE APOIO RETA, EM ALUMÍNIO, COMPRIMENTO 70 CM, FIXADA NA PAREDE - FORNECIMENTO E INSTALAÇÃO. AF 01/2020	0,09	UN	27,31	291,34	0,00	318,65	28,67	35,01
14.3	100872	C	BARRA DE APOIO RETA, EM ALUMÍNIO, COMPRIMENTO 80 CM, FIXADA NA PAREDE - FORNECIMENTO E INSTALAÇÃO. AF 01/2020	0,04	UN	27,31	305,95	0,00	333,26	13,33	16,27
14.4	100865	C	BARRA DE APOIO LATERAL ARTICULADA, COM TRAVA, EM AÇO INOX POLIDO, FIXADA NA PAREDE - FORNECIMENTO E INSTALAÇÃO. AF 01/2020	0,04	UN	18,19	816,39	0,00	834,58	33,38	40,76
14.5	100875	C	BANCO ARTICULADO, EM AÇO INOX, PARA PCD, FIXADO NA PAREDE - FORNECIMENTO E INSTALAÇÃO. AF 01/2020	0,04	UN	36,42	1.497,96	0,00	1.534,38	61,37	74,94
15			URBANÍSTICO			796,85	1.664,09	58,08		2.519,19	3.076,39
15.1	4415684	SICRO	REVESTIMENTO VEGETAL COM GRAMA EM MUDAS EM SUPERFÍCIES PLANAS	52,20	M2	3,38	0,00	0,71	4,09	213,49	260,71
15.2	4413024	SICRO	ADUBAÇÃO MANUAL DE COBERTURA EM ÁREAS DE ENLEIVAMENTO OU PLANTIO DE MUDAS DE GRAMÍNEAS	52,20	M2	0,21	0,00	0,00	0,21	10,96	13,38
15.3	4413987	SICRO	IRRIGAÇÃO DE ÁREA PLANTADA PARA PROTEÇÃO VEGETAL DO CORPO ESTRADAL	52,20	M2	0,02	0,00	0,32	0,34	17,75	21,68
15.4*	101193	C	CERCA COM MOURÕES DE CONCRETO, RETO, H=2,30 M, ESPAÇAMENTO DE 2,5 M, CRAVADOS 0,5 M, COM 4 FIOS DE ARAME DE AÇO OVALADO 15X17 - FORNECIMENTO E INSTALAÇÃO. AF 05/2020	17,14	M	20,75	26,26	0,00	47,01	805,79	984,03
15.5*	10933	I	TELA DE ARAME GALVANIZADA QUADRANGULAR / LOSANGULAR, FIO 2,77 MM (12 BWG), MALHA 10 X 10 CM, H = 2 M	25,71	M2	0,00	10,90	0,00	10,90	280,23	342,21
15.6	96624	C	LASTRO COM MATERIAL GRANULAR (PEDRA BRITADA N.2), APLICADO EM PISOS OU LAJES SOBRE SOLO, ESPESSURA DE *10 CM*. AF 01/2024	1,63	M3	44,07	101,28	0,04	145,39	236,98	289,39
15.7	94991	C	EXECUÇÃO DE PASSEIO (CALÇADA) OU PISO DE CONCRETO COM CONCRETO MOLDADO IN LOCO, USINADO C20, ACABAMENTO CONVENCIONAL, NÃO ARMADO. AF 08/2022	1,15	M3	67,14	634,78	0,00	701,92	807,20	985,75
15.8	102302	C	ESCAVAÇÃO MECANIZADA DE VALA COM PROF. ATÉ 1,5 M (MÉDIA MONTANTE E JUSANTE/UMA COMPOSIÇÃO POR TRECHO), RETROESCAV. (0,26 M3), LARG. MENOR QUE 0,8 M, EM SOLO MOLE, LOCAIS COM BAIXO NÍVEL DE NTERFERÊNCIA. AF 02/2021	0,62	M3	3,86	2,61	3,77	10,24	6,34	7,74
15.9	93358	C	ESCAVAÇÃO MANUAL DE VALA COM PROFUNDIDADE MENOR OU IGUAL A 1,30 M. AF 02/2021	1,53	M3	65,97	22,64	0,00	88,61	135,57	165,55
15.10	100938	C	TRANSPORTE COM CAMINHÃO BASCULANTE DE 10 M³, EM VIA INTERNA (DENTRO DO CANTEIRO - UNIDADE: M3XKM). AF 07/2020	0,65	M3XKM	0,79	3,70	3,08	7,57	4,88	5,95
16			SERVIÇOS FINAIS			116,98	57,40	0,00		174,35	212,88
16.1	99803	C	LIMPEZA DE PISO CERÂMICO OU PORCELANATO COM PANO ÚMIDO. AF 04/2019	38,16	M2	1,65	0,52	0,00	2,17	82,80	101,11
16.2	99806	C	LIMPEZA DE REVESTIMENTO CERÂMICO EM PAREDE COM PANO ÚMIDO AF 04/2019	26,85	M2	0,68	0,21	0,00	0,89	23,89	29,17

16.3	99817	C	LIMPEZA DE LAVATÓRIO DE LOUÇA COM BANCADA DE PEDRA, INCLUSIVE METAIS CORRESPONDENTES. AF 04/2019	1,00	UN	2,06	4,08	0,00	6,14	6,14	7,49
16.4	99818	C	LIMPEZA DE BACIA SANITÁRIA, BIDÊ OU MICTÓRIO EM LOUÇA, INCLUSIVE METAIS CORRESPONDENTES. AF 04/2019	1,00	UN	2,06	4,08	0,00	6,14	6,14	7,49
16.5	99821	C	LIMPEZA DE JANELA DE VIDRO COM CAIXILHO EM AÇO/ALUMÍNIO/PVC. AF 04/2019	10,68	M2	1,53	1,80	0,00	3,33	35,56	43,42
16.6	99822	C	LIMPEZA DE PORTA DE MADEIRA. AF 04/2019	18,88	M2	0,81	0,24	0,00	1,05	19,82	24,20

TOTAL RS						29.395,73	69.019,37	1.559,05		99.974,15	122.087,69
-----------------	--	--	--	--	--	------------------	------------------	-----------------	--	------------------	-------------------

2.3	100896	Removida composição 95578									Total de M.O. com BDI	35.898,06
4.4	94993	Removidos insumos 4517 e 5068									Total de Material, equipamentos e outros, com BDI	86.189,63
10.21	98053	Removido 1 anel										
10.22	98059	Removido 1 anel										
12.12	101876	Para 8 disjuntores DIN										
12.16	93673	Substituído disjuntor por DR 50A; Insumo 394447										
15.4	101193	Altura útil 1,50m										
15.5	10933	Utilizar tela de 5x15, h:1,50m										
5.3	3990	Tabeira										
6.3	93389	Piso do boxe do chuveiro deve ser antiderrapante (NBR 9050)										
6.7	93395	Cozinha (2.50x1.50) e lavanderia (1.50x1.50)										

Não-Me-Toque/RS, 08 de abril de 2024

ORÇAMENTO DISCRIMINADO DE MATERIAL E MÃO-DE-OBRA

Obra: Nova Morada - Compilado 23U.H.
Endereço: Loteamento Nova Morada, Bairro Alfredo Alzírrio Roos, Não-Me-Toque/RS

B.D.I.: 22,12%
Valores: SINAPI fev/2024 Não Desonerado; SICRO out/2023

Item	Código SINAPI	Insumo Comp. Ajustado	Descrição	Quant. Simples	Quant 0,5 Geminada	Quant total	UN.	Custo Unitário (RS)				Total (RS)	Total com B.D.I. (RS)
								M.O.	Material	Equip. + Outros	Total		
1 SERVIÇOS INICIAIS								36,70	4,40	24,96		1.566,66	1.913,13
1.1	98525	C	LIMPEZA MECANIZADA DE CAMADA VEGETAL, VEGETAÇÃO E PEQUENAS ÁRVORES (DIÂMETRO DE TRONCO MENOR QUE 0,20 M), COM TRATOR DE ESTEIRAS.AF 05/2018	146,81	181,83	3481,69	M2	0,25	0,03	0,17	0,45	1.566,66	1.913,13
2 ESTRUTURA								4.140,65	12.696,56	1.120,73		419.293,05	512.040,18
2.1	99059	C	LOCAÇÃO CONVENCIONAL DE OBRA, UTILIZANDO GABARITO DE TÁBUAS CORRIDAS PONTALETADAS A CADA 2,00M - 2 UTILIZAÇÕES. AF 10/2018	24,85	35,90	604,70	M	25,45	24,67	0,00	50,12	30.307,50	37.011,50
2.2	99062	C	MARCAÇÃO DE PONTOS EM GABARITO OU CAVALETE. AF 10/2018	10,00	12,00	236,00	UN	1,95	0,56	0,00	2,51	592,36	723,34
2.3*	100896	A	ESTACA ESCAVADA MECANICAMENTE, SEM FLUIDO ESTABILIZANTE, COM 25CM DE DIÂMETRO, CONCRETO LANÇADO POR CAMINHÃO BETONEIRA (EXCLUSIVE MOBILIZAÇÃO E DESMOBILIZAÇÃO). AF 01/2020 PA	50,00	60,00	1180,00	M	7,41	32,41	16,23	56,05	66.139,00	80.768,87
2.4	96527	C	ESCAVAÇÃO MANUAL PARA VIGA BALDRAME OU SAPATA CORRIDA (INCLUINDO ESCAVAÇÃO PARA COLOCAÇÃO DE FÓRMAS). AF 01/2024	1,50	1,54	34,62	M3	79,91	25,98	0,00	105,89	3.665,81	4.476,62
2.5	104487	C	COMPOSIÇÃO PARAMÉTRICA PARA EXECUÇÃO DE ESTRUTURAS DE CONCRETO ARMADO, PARA EDIFICAÇÃO HABITACIONAL UNIFAMILIAR TÉRREA (CASA EM EMPREENDIMENTOS), FCK = 25 MPA. AF 11/2022	4,34	4,68	100,84	M3	591,42	2.022,47	71,25	2.685,14	270.769,35	330.663,42
2.6	101963	C	LAJE PRÉ-MOLDADA UNIDIRECIONAL, BIAPOIADA, PARA PISO, ENCHIMENTO EM CERÂMICA, VIGOTA CONVENCIONAL, ALTURA TOTAL DA LAJE (ENCHIMENTO+CAPA) = (8+4). AF 11/2020 PA	3,23	3,23	74,29	M2	28,06	147,11	0,00	175,17	13.013,17	15.891,62
2.7	98557	C	IMPERMEABILIZAÇÃO DE SUPERFÍCIE COM EMULSÃO ASFÁLTICA, 2 DEMÃOS. AF 09/2023	29,83	30,83	689,09	M2	11,43	39,08	0,00	50,51	34.805,86	42.504,81
3 ALVENARIA E VEDAÇÃO								9.821,28	11.689,44	6,46		496.952,46	606.877,39
3.1	103330	C	ALVENARIA DE VEDAÇÃO DE BLOCOS CERÂMICOS FURADOS NA HORIZONTAL DE 11,5X19X19 CM (ESPESSURA 11,5 CM) E ARGAMASSA DE ASSENTAMENTO COM PREPARO EM BETONEIRA. AF 12/2021	106,35	106,35	2446,00	M2	36,75	46,61	0,00	83,36	203.898,68	249.000,99
3.2	103334	C	ALVENARIA DE VEDAÇÃO DE BLOCOS CERÂMICOS FURADOS NA HORIZONTAL DE 14X9X19 CM (ESPESSURA 14 CM, BLOCO DEITADO) E ARGAMASSA DE ASSENTAMENTO COM PREPARO EM BETONEIRA. AF 12/2021	6,92	11,70	173,50	M2	70,95	72,57	0,01	143,53	24.902,30	30.410,68
3.3	93194	C	CONTRAVERGA PRÉ-MOLDADA PARA VÃOS DE ATÉ 1,5 M DE COMPRIMENTO. AF 03/2016	7,90	7,90	181,70	M	10,14	29,81	0,03	39,98	7.264,32	8.871,10
3.4	93182	C	VERGA PRÉ-MOLDADA PARA JANELAS COM ATÉ 1,5 M DE VÃO. AF 03/2016	7,90	7,90	181,70	M	10,31	30,36	0,03	40,70	7.395,19	9.030,95
3.5	93184	C	VERGA PRÉ-MOLDADA PARA PORTAS COM ATÉ 1,5 M DE VÃO. AF 03/2016	7,00	7,00	161,00	M	8,87	21,62	0,01	30,50	4.910,50	5.996,56
3.6	87879	C	CHAPISCO APLICADO EM ALVENARIAS E ESTRUTURAS DE CONCRETO INTERNAS, COM COLHER DE PEDREIRO. ARGAMASSA TRAÇO 1:3 COM PREPARO EM BETONEIRA 400L. AF 10/2022	251,82	251,82	5791,86	M2	2,37	2,20	0,00	4,57	26.468,63	32.323,28
3.7	89173	C	(COMPOSIÇÃO REPRESENTATIVA) DO SERVIÇO DE EMBOÇO/MASSA ÚNICA, APLICADO MANUALMENTE, TRAÇO 1:2:8, EM BETONEIRA DE 400L, PAREDES INTERNAS, COM EXECUÇÃO DE TALISCAS, EDIFICAÇÃO HABITACIONAL UNIFAMILIAR (CASAS) E EDIFICAÇÃO PÚBLICA PADRÃO. AF 12/2014	224,97	224,97	5174,31	M2	17,98	19,96	0,02	37,96	196.416,78	239.864,01
3.8	87527	C	EMBOÇO, PARA RECEBIMENTO DE CERÂMICA, EM ARGAMASSA TRAÇO 1:2:8, PREPARO MECÂNICO COM BETONEIRA 400L, APLICADO MANUALMENTE EM FACES INTERNAS DE PAREDES, PARA AMBIENTE COM ÁREA MENOR QUE 5M2, ESPESSURA DE 20MM, COM EXECUÇÃO DE TALISCAS. AF 06/2014	26,85	26,85	617,55	M2	20,73	20,83	0,05	41,61	25.696,06	31.379,82
4 LAJE SOBRE PISO								577,35	3.526,59	2,30		94.443,29	115.333,73
4.1	97083	C	COMPACTAÇÃO MECÂNICA DE SOLO PARA EXECUÇÃO DE RADIER, PISO DE CONCRETO OU LAJE SOBRE SOLO, COM COMPACTADOR DE SOLOS A PERCUSSÃO. AF 09/2021	44,24	44,24	1017,52	M2	2,49	0,84	0,05	3,38	3.439,19	4.199,80
4.2	97087	C	CAMADA SEPARADORA PARA EXECUÇÃO DE RADIER, PISO DE CONCRETO OU LAJE SOBRE SOLO, EM LONA PLÁSTICA. AF 09/2021	38,16	38,16	877,68	M2	0,36	2,84	0,00	3,20	2.808,53	3.429,76
4.3	96624	C	LASTRO COM MATERIAL GRANULAR (PEDRA BRITADA N.2), APLICADO EM PISOS OU LAJES SOBRE SOLO, ESPESSURA DE *10 CM*. AF 01/2024	2,21	2,21	50,83	M3	44,07	101,28	0,04	145,39	7.390,13	9.024,74
4.4*	94993	C	EXECUÇÃO DE PASSEIO (CALÇADA) OU PISO DE CONCRETO COM CONCRETO MOLDADO IN LOCO, USINADO, ACABAMENTO CONVENCIONAL, ESPESSURA 6 CM, ARMADO. AF 08/2022	44,24	44,24	1017,52	M2	6,40	65,73	0,00	72,13	73.393,69	89.628,24
4.5	98557	C	IMPERMEABILIZAÇÃO DE SUPERFÍCIE COM EMULSÃO ASFÁLTICA, 2 DEMÃOS. AF 09/2023	6,38	6,38	146,74	M2	11,43	39,08	0,00	50,51	7.411,75	9.051,19
5 TELHADO								3.153,14	9.065,16	202,53		286.377,84	349.723,84
5.1	102233	C	PINTURA IMUNIZANTE PARA MADEIRA, 1 DEMÃO. AF 01/2021	41,41	41,70	953,30	M2	4,77	7,60	0,00	12,37	11.792,26	14.400,53
5.2	104808	C	COMPOSIÇÃO PARAMÉTRICA PARA EXECUÇÃO DE COBERTURA EM CASAS COM ESTRUTURA DE TESOURA DE MADEIRA, DUAS ÁGUAS, TELHA DE FIBROCIMENTO E SEM PLATIBANDA. AF 11/2023	63,29	63,73	1456,99	M2	35,78	106,24	3,20	145,22	211.584,01	258.386,32
5.3	3990	I	TÁBUA APARELHADA *2,5 X 25* CM, EM MACARANDUBA/MASSARANDUBA, ANGELIM OU EQUIVALENTE DA REGIÃO	30,92	30,92	711,16	M	0,00	13,66	0,00	13,66	9.714,28	11.862,94
5.4	93203	C	FIXAÇÃO (ENCUNHAMENTO) DE ALVENARIA DE VEDAÇÃO COM ESPUMA DE POLIURETANO EXPANSIVA. AF 03/2016	1,78		35,60	M	1,86	559,60	0,00	15,72	559,60	683,20
5.5	101979	C	CHAPIM (RUFO CAPA) EM AÇO GALVANIZADO, CORTE 33. AF 11/2020		3,55	10,65	M	5,27	39,96	0,00	45,23	481,68	588,21
5.6	96111	C	FORRO EM RÉGUAS DE PVC, FRISADO, PARA AMBIENTES RESIDENCIAIS, INCLUSIVE ESTRUTURA UNIDIRECIONAL DE FIXAÇÃO. AF 08/2023 PS	18,76	19,20	432,80	M2	18,49	56,53	0,00	75,02	32.468,54	39.650,57
5.7	96121	C	ACABAMENTOS PARA FORRO (RODA-FORRO EM PERFIL METÁLICO E PLÁSTICO). AF 08/2023	60,77	60,77	1397,71	M	5,61	8,54	0,00	14,15	19.777,47	24.152,07
6 ACABAMENTOS								1.917,47	5.116,65	0,00		161.784,53	197.570,23
6.1	96111	C	FORRO EM RÉGUAS DE PVC, FRISADO, PARA AMBIENTES RESIDENCIAIS, INCLUSIVE ESTRUTURA UNIDIRECIONAL DE FIXAÇÃO. AF 08/2023 PS	38,16	38,16	877,68	M2	18,49	56,53	0,00	75,02	65.843,48	80.408,00
6.2	96121	C	ACABAMENTOS PARA FORRO (RODA-FORRO EM PERFIL METÁLICO E PLÁSTICO). AF 08/2023	53,00	53,00	1219,00	M	5,61	8,54	0,00	14,15	17.248,85	21.064,09
6.3	93389	C	REVESTIMENTO CERÂMICO PARA PISO COM PLACAS TIPO ESMALTADA PADRÃO POPULAR DE DIMENSÕES 35X35 CM APLICADA EM AMBIENTES DE ÁREA MENOR QUE 5 M2. AF 02/2023 PE	4,20	4,20	96,60	M2	17,47	39,33	0,00	56,80	5.486,88	6.700,36
6.4	93390	C	REVESTIMENTO CERÂMICO PARA PISO COM PLACAS TIPO ESMALTADA PADRÃO POPULAR DE DIMENSÕES 35X35 CM APLICADA EM AMBIENTES DE ÁREA ENTRE 5 M2 E 10 M2. AF 02/2023 PE	14,56	14,56	334,88	M2	12,67	37,46	0,00	50,13	16.787,47	20.500,82

6.5	93391	C	REVESTIMENTO CERÂMICO PARA PISO COM PLACAS TIPO ESMALTADA PADRÃO POPULAR DE DIMENSÕES 35X35 CM APLICADA EM AMBIENTES DE ÁREA MAIOR QUE 10 M2. AF 02/2023 PE	19,40	19,40	446,20	M2	7,22	35,81	0,00	43,03	19.199,94	23.446,89
6.6	93393	C	REVESTIMENTO CERÂMICO PARA PAREDES INTERNAS COM PLACAS TIPO ESMALTADA PADRÃO POPULAR DE DIMENSÕES 20X20 CM, ARGAMASSA TIPO AC I, APLICADAS NA ALTURA INTEIRA DAS PAREDES. AF 02/2023 PE	20,85	20,85	479,55	M2	15,73	34,84	0,00	50,57	24.250,74	29.614,80
6.7	93395	C	REVESTIMENTO CERÂMICO PARA PAREDES INTERNAS COM PLACAS TIPO ESMALTADA PADRÃO POPULAR DE DIMENSÕES 20X20 CM, ARGAMASSA TIPO AC I, APLICADAS A MEIA ALTURA DAS PAREDES. AF 02/2023 PE	6,00	6,00	138,00	M2	19,45	36,08	0,00	55,53	7.663,14	9.358,01
6.8	96467	C	RODAPE CERÂMICO DE 7CM DE ALTURA COM PLACAS TIPO ESMALTADA COMERCIAL DE DIMENSÕES 35X35CM (PADRAO POPULAR). AF 02/2023	35,81	35,81	823,63	M	2,01	4,43	0,00	6,44	5.304,03	6.477,26
7									1.246,83	7.846,64	0,17	209.152,80	255.416,61
7.1	91314	C	KIT DE PORTA DE MADEIRA PARA PINTURA, SEMI-OCA (LEVE OU MÉDIA), PADRÃO POPULAR, 80X210CM, ESPESSURA DE 3,5CM, ITENS INCLUSOS: DOBRADIÇAS, MONTAGEM E INSTALAÇÃO DO BATENTE, FECHADURA COM EXECUÇÃO DO FURO - FORNECIMENTO E INSTALAÇÃO. AF 12/2019	3,00	3,00	69,00	UN	227,06	874,91	0,00	1.101,97	76.035,93	92.854,91
7.2	94806	C	PORTA EM AÇO DE ABRIR PARA VIDRO SEM GUARNIÇÃO, 87X210CM, FIXAÇÃO COM PARAFUSOS, EXCLUSIVE VIDROS - FORNECIMENTO E INSTALAÇÃO. AF 12/2019	2,00	2,00	46,00	UN	27,13	660,20	0,00	687,33	31.617,18	38.610,79
7.3	102162	C	INSTALAÇÃO DE VIDRO LISO INCOLOR, E = 4 MM, EM ESQUADRIA DE ALUMÍNIO OU PVC, FIXADO COM BAGUETE. AF 01/2021 PS	1,20	1,20	27,60	M2	27,12	222,57	0,00	249,69	6.891,26	8.415,47
7.4	94589	C	CONTRAMARCO DE ALUMÍNIO, FIXAÇÃO COM ARGAMASSA - FORNECIMENTO E INSTALAÇÃO. AF 12/2019	20,40	20,40	469,20	M	10,55	12,81	0,00	23,36	10.960,42	13.384,85
7.5	94569	C	JANELA DE ALUMÍNIO TIPO MAXIM-AR, COM VIDROS, BATENTE E FERRAGENS, EXCLUSIVE ALIZAR, ACABAMENTO E CONTRAMARCO. FORNECIMENTO E INSTALAÇÃO. AF 12/2019	0,48	0,48	11,04	M2	50,41	745,41	0,00	795,82	8.785,77	10.729,04
7.6	94570	C	JANELA DE ALUMÍNIO DE CORRER COM 2 FOLHAS PARA VIDROS, COM VIDROS, BATENTE, ACABAMENTO COM ACETATO OU BRILHANTE E FERRAGENS, EXCLUSIVE ALIZAR E CONTRAMARCO. FORNECIMENTO E INSTALAÇÃO. AF 12/2019	2,22	2,22	51,06	M2	15,30	399,25	0,00	414,55	21.166,90	25.849,01
7.7	94572	C	JANELA DE ALUMÍNIO DE CORRER COM 3 FOLHAS (2 VENEZIANAS E 1 PARA VIDRO), COM VIDROS, BATENTE E FERRAGENS, EXCLUSIVE ACABAMENTO, ALIZAR E CONTRAMARCO. FORNECIMENTO E INSTALAÇÃO. AF 12/2019	2,64	2,64	60,72	M2	20,56	571,33	0,00	591,89	35.939,34	43.889,06
7.8	101965	C	PEITORIL LINEAR EM GRANITO OU MÁRMORE, L = 15CM, COMPRIMENTO DE ATÉ 2M, ASSENTADO COM ARGAMASSA 1:6 COM ADITIVO. AF 11/2020	5,55	5,55	127,65	M	27,24	111,83	0,03	139,10	17.756,00	21.683,48
8									1.292,74	1.733,42	0,57	69.613,87	85.010,30
8.1	95635	C	KIT CAVALETE PARA MEDIÇÃO DE ÁGUA - ENTRADA PRINCIPAL, EM PVC SOLDÁVEL DN 25 (3/4") FORNECIMENTO E INSTALAÇÃO (EXCLUSIVE HIDRÔMETRO). AF 11/2016	1,00	1,00	23,00	UN	70,55	191,12	0,00	261,67	6.018,41	7.349,65
8.2	90443	C	RASGO LINEAR MANUAL EM ALVENARIA, PARA RAMAIS/ DISTRIBUIÇÃO DE INSTALAÇÕES HIDRÁULICAS, DIÂMETROS MENORES OU IGUAIS A 40 MM. AF 09/2023	16,10	16,10	370,30	M	6,77	1,49	0,00	8,26	3.058,54	3.734,97
8.3	90466	C	CHUMBAMENTO LINEAR EM ALVENARIA PARA RAMAIS/DISTRIBUIÇÃO DE INSTALAÇÕES HIDRÁULICAS COM DIÂMETROS MENORES OU IGUAIS A 40 MM. AF 09/2023	16,10	16,10	370,30	M	10,87	5,01	0,00	15,88	5.880,18	7.180,83
8.4	93358	C	ESCAVAÇÃO MANUAL DE VALA COM PROFUNDIDADE MENOR OU IGUAL A 1,30 M. AF 02/2021	0,62	0,62	14,26	M3	65,97	22,64	0,00	88,61	1.263,39	1.542,84
8.5	94319	C	ATERRO MANUAL DE VALAS COM SOLO ARGILÓ-ARENOSO. AF 08/2023	0,62	0,62	14,26	M3	19,90	62,30	0,92	83,12	1.185,19	1.447,16
8.6	89356	C	TUBO, PVC, SOLDÁVEL, DN 25MM, INSTALADO EM RAMAL OU SUB-RAMAL DE ÁGUA - FORNECIMENTO E INSTALAÇÃO. AF 06/2022	39,31	39,31	904,13	M	15,78	9,14	0,00	24,92	22.530,80	27.514,44
8.7	89362	C	JOELHO 90 GRAUS, PVC, SOLDÁVEL, DN 25MM, INSTALADO EM RAMAL OU SUB-RAMAL DE ÁGUA - FORNECIMENTO E INSTALAÇÃO. AF 06/2022	19,00	19,00	437,00	UN	6,32	3,58	0,00	9,90	4.326,30	5.283,10
8.8	89366	C	JOELHO 90 GRAUS COM BUCHA DE LATÃO, PVC, SOLDÁVEL, DN 25MM, X 3/4" INSTALADO EM RAMAL OU SUB-RAMAL DE ÁGUA - FORNECIMENTO E INSTALAÇÃO. AF 06/2022	7,00	7,00	161,00	UN	5,87	11,78	0,00	17,65	2.841,65	3.470,01
8.9	89440	C	TE, PVC, SOLDÁVEL, DN 25MM, INSTALADO EM RAMAL DE DISTRIBUIÇÃO DE ÁGUA - FORNECIMENTO E INSTALAÇÃO. AF 06/2022	6,00	6,00	138,00	UN	7,53	5,02	0,00	12,55	1.731,90	2.114,85
8.10	86916	C	TORNEIRA PLÁSTICA 3/4 PARA TANQUE - FORNECIMENTO E INSTALAÇÃO. AF 01/2020	1,00	1,00	23,00	UN	4,38	22,25	0,00	26,63	612,49	747,96
8.11	102611	C	CAIXA D'ÁGUA EM POLIÉSTER REFORÇADO COM FIBRA DE VIDRO, 500 LITROS - FORNECIMENTO E INSTALAÇÃO. AF 06/2021	1,00	1,00	23,00	UN	4,75	471,37	0,00	476,12	10.950,76	13.372,89
8.12	102591	C	FURO EM CAIXA D'ÁGUA COM ESPESSURA DE 2 ATÉ 5 MM E DIÂMETRO DE 25 MM. AF 06/2021	2,00	2,00	46,00	UN	3,60	0,83	0,00	4,43	203,78	248,63
8.13	94796	C	TORNEIRA DE BOIA PARA CAIXA D'ÁGUA, ROSCÁVEL, 3/4" - FORNECIMENTO E INSTALAÇÃO. AF 08/2021	1,00	1,00	23,00	UN	7,86	69,87	0,00	77,73	1.787,79	2.183,16
8.14	94703	C	ADAPTADOR COM FLANGE E ANEL DE VEDAÇÃO, PVC, SOLDÁVEL, DN 25 MM X 3/4", INSTALADO EM RESERVAÇÃO DE ÁGUA DE EDIFICAÇÃO QUE POSSUA RESERVATÓRIO DE FIBRA/FIBROCIMENTO FORNECIMENTO E INSTALAÇÃO. AF 06/2016	2,00	2,00	46,00	UN	5,63	17,53	0,00	23,16	1.065,36	1.300,88
8.15	89985	C	REGISTRO DE PRESSÃO BRUTO, LATÃO, ROSCÁVEL, 3/4", COM ACABAMENTO E CANOPLA CROMADOS - FORNECIMENTO E INSTALAÇÃO. AF 08/2021	1,00	1,00	23,00	UN	9,14	103,63	0,00	112,77	2.593,71	3.167,33
8.16	89987	C	REGISTRO DE GAVETA BRUTO, LATÃO, ROSCÁVEL, 3/4", COM ACABAMENTO E CANOPLA CROMADOS - FORNECIMENTO E INSTALAÇÃO. AF 08/2021	1,00	1,00	23,00	UN	9,14	109,73	0,00	118,87	2.734,01	3.338,68
8.17	103042	C	REGISTRO DE ESFERA, PVC, ROSCÁVEL, COM BORBOLETA, 3/4" - FORNECIMENTO E INSTALAÇÃO. AF 08/2021	1,00	1,00	23,00	UN	4,55	31,52	0,00	36,07	829,61	1.012,92
9									978,87	1.657,36	2,58	60.549,39	73.940,80
9.1	97901	C	CAIXA ENTERRADA HIDRÁULICA RETANGULAR EM ALVENARIA COM TIJOLOS CERÂMICOS MACIÇOS, DIMENSÕES INTERNAS: 0,4X0,4X0,4 M PARA REDE DE ESGOTO. AF 12/2020	1,00	1,00	23,00	UN	133,35	160,32	0,56	294,23	6.767,29	8.264,13
9.2	98110	C	CAIXA DE GORDURA PEQUENA (CAPACIDADE: 19 L), CIRCULAR, EM PVC, DIÂMETRO INTERNO= 0,3 M. AF 12/2020	1,00	1,00	23,00	UN	11,09	354,42	0,00	365,51	8.406,73	10.266,28
9.3	104329	C	CAIXA SIFONADA, COM GRELHA REDONDA, PVC, DN 150 X 150 X 50 MM, JUNTA SOLDÁVEL, FORNECIDA E INSTALADA EM RAMAL DE DESCARGA OU EM RAMAL DE ESGOTO SANITÁRIO. AF 08/2022	1,00	1,00	23,00	UN	17,52	59,79	0,00	77,31	1.778,13	2.171,43
9.4	89711	C	TUBO PVC, SERIE NORMAL, ESGOTO PREDIAL, DN 40 MM, FORNECIDO E INSTALADO EM RAMAL DE DESCARGA OU RAMAL DE ESGOTO SANITÁRIO. AF 08/2022	2,70	2,70	62,10	M	12,15	9,98	0,00	22,13	1.374,25	1.678,08
9.5	89712	C	TUBO PVC, SERIE NORMAL, ESGOTO PREDIAL, DN 50 MM, FORNECIDO E INSTALADO EM RAMAL DE DESCARGA OU RAMAL DE ESGOTO SANITÁRIO. AF 08/2022	5,10	5,10	117,30	M	13,19	14,75	0,00	27,94	3.277,27	4.002,00
9.7	89714	C	TUBO PVC, SERIE NORMAL, ESGOTO PREDIAL, DN 100 MM, FORNECIDO E INSTALADO EM RAMAL DE DESCARGA OU RAMAL DE ESGOTO SANITÁRIO. AF 08/2022	21,20	21,20	487,60	M	18,42	20,49	0,00	38,91	18.972,47	23.169,05
9.8	89724	C	JOELHO 90 GRAUS, PVC, SERIE NORMAL, ESGOTO PREDIAL, DN 40 MM, JUNTA SOLDÁVEL, FORNECIDO E INSTALADO EM RAMAL DE DESCARGA OU RAMAL DE ESGOTO SANITÁRIO. AF 08/2022	1,00	1,00	23,00	UN	5,29	5,26	0,00	10,55	242,65	296,24
9.9	89726	C	JOELHO 45 GRAUS, PVC, SERIE NORMAL, ESGOTO PREDIAL, DN 40 MM, JUNTA SOLDÁVEL, FORNECIDO E INSTALADO EM RAMAL DE DESCARGA OU RAMAL DE ESGOTO SANITÁRIO. AF 08/2022	1,00	1,00	23,00	UN	5,27	5,51	0,00	10,78	247,94	302,68
9.10	89731	C	JOELHO 90 GRAUS, PVC, SERIE NORMAL, ESGOTO PREDIAL, DN 50 MM, JUNTA ELÁSTICA, FORNECIDO E INSTALADO EM RAMAL DE DESCARGA OU RAMAL DE ESGOTO SANITÁRIO. AF 08/2022	3,00	3,00	69,00	UN	5,71	9,55	0,00	15,26	1.052,94	1.285,70
9.11	89732	C	JOELHO 45 GRAUS, PVC, SERIE NORMAL, ESGOTO PREDIAL, DN 50 MM, JUNTA ELÁSTICA, FORNECIDO E INSTALADO EM RAMAL DE DESCARGA OU RAMAL DE ESGOTO SANITÁRIO. AF 08/2022	4,00	4,00	92,00	UN	5,71	10,28	0,00	15,99	1.471,08	1.796,30
9.11	89785	C	JUNÇÃO SIMPLES, PVC, SERIE NORMAL, ESGOTO PREDIAL, DN 50 X 50 MM, JUNTA ELÁSTICA, FORNECIDO E INSTALADO EM RAMAL DE DESCARGA OU RAMAL DE ESGOTO SANITÁRIO. AF 08/2022	1,00	1,00	23,00	UN	7,62	19,41	0,00	27,03	621,69	759,00

9.12	89744	C	JOELHO 90 GRAUS, PVC, SERIE NORMAL, ESGOTO PREDIAL, DN 100 MM, JUNTA ELÁSTICA, FORNECIDO E INSTALADO EM RAMAL DE DESCARGA OU RAMAL DE ESGOTO SANITÁRIO. AF 08/2022	1,00	1,00	23,00	UN	7,98	20,04	0,00	28,02	644,46	786,83	
9.13	89746	C	JOELHO 45 GRAUS, PVC, SERIE NORMAL, ESGOTO PREDIAL, DN 100 MM, JUNTA ELÁSTICA, FORNECIDO E INSTALADO EM RAMAL DE DESCARGA OU RAMAL DE ESGOTO SANITÁRIO. AF 08/2022	4,00	4,00	92,00	UN	7,98	20,89	0,00	28,87	2.656,04	3.243,46	
9.14	89797	C	JUNÇÃO SIMPLES, PVC, SERIE NORMAL, ESGOTO PREDIAL, DN 100 X 100 MM, JUNTA ELÁSTICA, FORNECIDO E INSTALADO EM RAMAL DE DESCARGA OU RAMAL DE ESGOTO SANITÁRIO. AF 08/2022	2,00	2,00	46,00	UN	10,63	41,41	0,00	52,04	2.393,84	2.923,30	
9.15	104345	C	JUNÇÃO DE REDUÇÃO INVERTIDA, PVC, SÉRIE NORMAL, ESGOTO PREDIAL, DN 100 X 50 MM, JUNTA ELÁSTICA, FORNECIDO E INSTALADO EM RAMAL DE DESCARGA OU RAMAL DE ESGOTO SANITÁRIO. AF 08/2022	1,00	1,00	23,00	UN	9,62	33,85	0,00	43,47	999,81	1.220,84	
9.18	93358	C	ESCAVAÇÃO MANUAL DE VALA COM PROFUNDIDADE MENOR OU IGUAL A 1,30 M. AF 02/2021	2,20	2,20	50,60	M3	65,97	22,64	0,00	88,61	4.483,62	5.475,38	
9.19	94319	C	ATERRO MANUAL DE VALAS COM SOLO ARGILHO-ARENOSO. AF 08/2023	2,20	2,20	50,60	M3	19,90	62,30	0,92	83,12	4.205,78	5.135,90	
9.20	98112	C	TIL (TUBO DE INSPEÇÃO E LIMPEZA) CONDOMINIAL PARA ESGOTO, EM PVC, DN 100 X 100 MM. AF 12/2020	0,50	0,00	10,00	UN	16,97	78,37	0,00	95,34	953,40	1.164,20	
10	SISTEMA DE TRATAMENTO DE ESGOTO								559,47	4.380,13	131,89		121.982,88	148.965,29
10.21*	98053	A	TANQUE SÉPTICO CIRCULAR, EM CONCRETO PRÉ-MOLDADO, DIÂMETRO INTERNO = 1,40 M, ALTURA INTERNA = 2,50 M, VOLUME ÚTIL: 3463,6 L (PARA 13 CONTRIBUINTES). AF 12/2020 PA	0,50	0,00	10,00	UN	313,02	2.052,28	58,15	2.423,45	24.234,40	29.595,00	
10.22*	98059	A	FILTRO ANAERÓBIO CIRCULAR, EM CONCRETO PRÉ-MOLDADO, DIÂMETRO INTERNO = 1,88 M, ALTURA INTERNA = 1,50 M, VOLUME ÚTIL: 3331,1 L (PARA 19 CONTRIBUINTES). AF 12/2020 PA	0,50	0,00	10,00	UN	410,26	2.552,12	114,25	3.076,63	30.766,20	37.571,60	
10.23	98063	C	SUMIDOURO CIRCULAR, EM CONCRETO PRÉ-MOLDADO, DIÂMETRO INTERNO = 2,38 M, ALTURA INTERNA = 2,50 M, ÁREA DE INFILTRAÇÃO: 21,3 M² (PARA 8 CONTRIBUINTES). AF 12/2020 PA	0,50	0,00	10,00	UN	395,65	4.155,85	91,38	4.642,88	46.428,80	56.698,80	
10.21	98052	C	TANQUE SÉPTICO CIRCULAR, EM CONCRETO PRÉ-MOLDADO, DIÂMETRO INTERNO = 1,10 M, ALTURA INTERNA = 2,50 M, VOLUME ÚTIL: 2138,2 L (PARA 5 CONTRIBUINTES). AF 12/2020 PA	0,00	1,00	3,00	UN	233,52	1.764,16	52,37	2.050,05	6.150,15	7.510,56	
10.2	98058	C	FILTRO ANAERÓBIO CIRCULAR, EM CONCRETO PRÉ-MOLDADO, DIÂMETRO INTERNO = 1,10 M, ALTURA INTERNA = 1,50 M, VOLUME ÚTIL: 1140,4 L (PARA 5 CONTRIBUINTES). AF 12/2020 PA	0,00	1,00	3,00	UN	272,96	1.421,87	59,08	1.753,91	5.261,73	6.425,61	
10.23	98062	C	SUMIDOURO CIRCULAR, EM CONCRETO PRÉ-MOLDADO, DIÂMETRO INTERNO = 1,88 M, ALTURA INTERNA = 2,00 M, ÁREA DE INFILTRAÇÃO: 13,1 M² (PARA 5 CONTRIBUINTES). AF 12/2020 PA	0,00	1,00	3,00	UN	266,95	2.719,16	61,09	3.047,20	9.141,60	11.163,72	
11	LOUÇAS, METAIS E ACESSÓRIOS								84,08	945,27	0,00		23.675,05	28.911,46
11.1	86931	C	VASO SANITÁRIO SIFONADO COM CAIXA ACOPLADA LOUÇA BRANCA, INCLUSO ENGATE FLEXÍVEL EM PLÁSTICO BRANCO, 1/2 X 40CM - FORNECIMENTO E INSTALAÇÃO. AF 01/2020	1,00	1,00	23,00	UN	30,02	442,04	0,00	472,06	10.857,38	13.258,81	
11.2	86939	C	LAVATÓRIO LOUÇA BRANCA COM COLUNA, *44 X 35,5* CM, PADRÃO POPULAR, INCLUSO SIFÃO FLEXÍVEL EM PVC, VÁLVULA E ENGATE FLEXÍVEL 30CM EM PLÁSTICO E COM TORNEIRA CROMADA PADRÃO POPULAR - FORNECIMENTO E INSTALAÇÃO. AF 01/2020	1,00	1,00	23,00	UN	41,20	422,34	0,00	463,54	10.661,42	13.019,61	
11.3	100860	C	CHUVEIRO ELÉTRICO COMUM CORPO PLÁSTICO, TIPO DUCHA. FORNECIMENTO E INSTALAÇÃO. AF 01/2020	1,00	1,00	23,00	UN	12,86	80,89	0,00	93,75	2.156,25	2.633,04	
12	ENERGIA								3.108,65	5.089,49	8,79		189.662,47	231.611,01
12.1	101493	C	ENTRADA DE ENERGIA ELÉTRICA, AÉREA, MONOFÁSICA, COM CAIXA DE EMBUTIR, CABO DE 10 MM2 E DISJUNTOR DIN 50A (NÃO INCLUSO O POSTE DE CONCRETO). AF 07/2020 PS	1,00	1,00	23,00	UN	336,86	1.098,06	6,84	1.441,76	33.160,48	40.495,41	
12.2	41195	I	POSTE DE CONCRETO ARMADO DE SECAO DUPLO T, EXTENSAO DE 8,00 M, RESISTENCIA DE 150 DAN, TIPO D	0,50	1,00	13,00	UN	0,00	602,35	0,00	602,35	7.830,45	9.562,34	
12.3	93358	C	ESCAVAÇÃO MANUAL DE VALA COM PROFUNDIDADE MENOR OU IGUAL A 1,30 M. AF 02/2021	2,12	2,12	48,76	M3	65,97	22,64	0,00	88,61	4.320,55	5.276,20	
12.4	94319	C	ATERRO MANUAL DE VALAS COM SOLO ARGILHO-ARENOSO. AF 08/2023	2,12	2,12	48,76	M3	19,90	62,30	0,92	83,12	4.052,83	4.949,14	
12.5	90447	C	RASGO LINEAR MANUAL EM ALVENARIA, PARA ELETRODUTOS, DIÂMETROS MENORES OU IGUAIS A 40 MM. AF 09/2023	35,00	35,00	805,00	M	6,69	1,69	0,00	8,38	6.745,90	8.237,91	
12.6	104766	C	CHUMBAMENTO LINEAR EM ALVENARIA PARA ELETRODUTOS COM DIÂMETROS MENORES OU IGUAIS A 40 MM. AF 09/2023	35,00	35,00	805,00	M	10,73	5,32	0,00	16,05	12.920,25	15.778,00	
12.7	104785	C	FIXAÇÃO DE ELETRODUTOS, DIÂMETROS MENORES OU IGUAIS A 40 MM, COM ABRAÇADEIRA METÁLICA RÍGIDA TIPO D COM PARAFUSO DE FIXAÇÃO 1 1/4", FIXADA DIRETAMENTE NA LAJE OU PAREDE. AF 09/2023	35,00	35,00	805,00	M	5,31	8,26	0,00	13,57	10.923,85	13.340,00	
12.8	91854	C	ELETRODUTO FLEXÍVEL CORRUGADO, PVC, DN 25 MM (3/4"), PARA CIRCUITOS TERMINAIS, INSTALADO EM PAREDE - FORNECIMENTO E INSTALAÇÃO. AF 03/2023	35,00	35,00	805,00	M	5,57	5,28	0,00	10,85	8.734,25	10.666,25	
12.9	91834	C	ELETRODUTO FLEXÍVEL CORRUGADO, PVC, DN 25 MM (3/4"), PARA CIRCUITOS TERMINAIS, INSTALADO EM FORRO - FORNECIMENTO E INSTALAÇÃO. AF 03/2023	35,00	35,00	805,00	M	9,63	10,74	0,00	20,37	16.397,85	20.024,95	
12.10	97668	C	ELETRODUTO FLEXÍVEL CORRUGADO, PEAD, DN 63 (2"), PARA REDE ENTERRADA DE DISTRIBUIÇÃO DE ENERGIA ELÉTRICA - FORNECIMENTO E INSTALAÇÃO. AF 12/2021	25,50	25,50	586,50	M	3,90	11,00	0,00	14,90	8.738,85	10.671,77	
12.12*	101876	C	QUADRO DE DISTRIBUIÇÃO DE ENERGIA EM PVC, DE EMBUTIR, SEM BARRAMENTO, PARA 6 DISJUNTORES - FORNECIMENTO E INSTALAÇÃO. AF 10/2020	1,00	1,00	23,00	UN	14,29	67,85	0,00	82,14	1.889,22	2.306,90	
12.13	93653	C	DISJUNTOR MONOPOLAR TIPO DIN, CORRENTE NOMINAL DE 10A - FORNECIMENTO E INSTALAÇÃO. AF 10/2020	1,00	1,00	23,00	UN	1,44	9,57	0,00	11,01	253,23	309,12	
12.14	93654	C	DISJUNTOR MONOPOLAR TIPO DIN, CORRENTE NOMINAL DE 16A - FORNECIMENTO E INSTALAÇÃO. AF 10/2020	2,00	2,00	46,00	UN	1,96	9,71	0,00	11,67	536,82	655,50	
12.15	93658	C	DISJUNTOR MONOPOLAR TIPO DIN, CORRENTE NOMINAL DE 40A - FORNECIMENTO E INSTALAÇÃO. AF 10/2020	1,00	1,00	23,00	UN	5,58	15,40	0,00	20,98	482,54	589,26	
12.16*	93673	C	DISJUNTOR TRIPOLAR TIPO DIN, CORRENTE NOMINAL DE 50A - FORNECIMENTO E INSTALAÇÃO. AF 10/2020	1,00	1,00	23,00	UN	23,48	146,79	0,00	170,27	3.916,21	4.782,39	
12.17	104749	C	CONECTOR GRAMPO METÁLICO TIPO OLHAL, PARA SPDA, PARA HASTE DE ATERRAMENTO DE 3/4" E CABOS DE 10 A 50 MM2 - FORNECIMENTO E INSTALAÇÃO. AF 08/2023	1,00	1,00	23,00	UN	7,71	16,75	0,00	24,46	562,58	687,01	
12.18	92869	C	CAIXA RETANGULAR 4" X 2" BAIXA (0,30 M DO PISO), METÁLICA, INSTALADA EM PAREDE - FORNECIMENTO E INSTALAÇÃO. AF 03/2023	11,00	11,00	253,00	UN	6,97	3,97	0,00	10,94	2.767,82	3.379,85	
12.19	92868	C	CAIXA RETANGULAR 4" X 2" MÉDIA (1,30 M DO PISO), METÁLICA, INSTALADA EM PAREDE - FORNECIMENTO E INSTALAÇÃO. AF 03/2023	9,00	9,00	207,00	UN	12,22	5,46	0,00	17,68	3.659,76	4.469,13	
12.20	92867	C	CAIXA RETANGULAR 4" X 2" ALTA (2,00 M DO PISO), METÁLICA, INSTALADA EM PAREDE - FORNECIMENTO E INSTALAÇÃO. AF 03/2023	1,00	1,00	23,00	UN	22,92	8,51	0,00	31,43	722,89	882,74	
12.21	91937	C	CAIXA OCTOGONAL 3" X 3". PVC, INSTALADA EM LAJE - FORNECIMENTO E INSTALAÇÃO. AF 03/2023	1,00	1,00	23,00	UN	9,21	7,81	0,00	17,02	391,46	477,94	
12.22	92866	C	CAIXA SEXTÁVADA 3" X 3". METÁLICA, INSTALADA EM LAJE - FORNECIMENTO E INSTALAÇÃO. AF 03/2023	7,00	7,00	161,00	UN	9,23	4,12	0,00	13,35	2.149,35	2.624,76	
12.23	91924	C	CABO DE COBRE FLEXÍVEL ISOLADO, 1,5 MM², ANTI-CHAMA 450/750 V, PARA CIRCUITOS TERMINAIS - FORNECIMENTO E INSTALAÇÃO. AF 03/2023	69,80	69,80	1605,40	M	0,95	1,87	0,00	2,82	4.527,09	5.528,28	
12.24	91926	C	CABO DE COBRE FLEXÍVEL ISOLADO, 2,5 MM², ANTI-CHAMA 450/750 V, PARA CIRCUITOS TERMINAIS - FORNECIMENTO E INSTALAÇÃO. AF 03/2023	183,80	183,80	4227,40	M	1,19	2,86	0,00	4,05	17.120,97	20.907,92	
12.25	91930	C	CABO DE COBRE FLEXÍVEL ISOLADO, 6 MM², ANTI-CHAMA 450/750 V, PARA CIRCUITOS TERMINAIS - FORNECIMENTO E INSTALAÇÃO. AF 03/2023	12,00	12,00	276,00	M	2,09	6,62	0,00	8,71	2.403,96	2.935,49	
12.26	92980	C	CABO DE COBRE FLEXÍVEL ISOLADO, 10 MM², ANTI-CHAMA 0,6/1,0 KV, PARA DISTRIBUIÇÃO - FORNECIMENTO E INSTALAÇÃO. AF 12/2015	34,00	34,00	782,00	M	0,34	9,18	0,00	9,52	7.444,64	9.091,21	
12.27	91953	C	INTERRUPTOR SIMPLES (1 MÓDULO), 10A/250V, INCLUINDO SUPORTE E PLACA - FORNECIMENTO E INSTALAÇÃO. AF 03/2023	2,00	2,00	46,00	UN	14,93	18,27	0,00	33,20	1.527,20	1.864,84	

12.28	91959	C	INTERRUPTOR SIMPLES (2 MÓDULOS), 10A/250V, INCLUINDO SUPORTE E PLACA - FORNECIMENTO E INSTALAÇÃO. AF 03/2023	1,00	1,00	23,00	UN	21,96	28,85	0,00	50,81	1.168,63	1.426,92
12.29	92023	C	INTERRUPTOR SIMPLES (1 MÓDULO) COM 1 TOMADA DE EMBUTIR 2P+T 10 A, INCLUINDO SUPORTE E PLACA - FORNECIMENTO E INSTALAÇÃO. AF 03/2023	1,00	1,00	23,00	UN	25,42	31,03	0,00	56,45	1.298,35	1.585,39
12.30	92027	C	INTERRUPTOR SIMPLES (2 MÓDULOS) COM 1 TOMADA DE EMBUTIR 2P+T 10 A, INCLUINDO SUPORTE E PLACA - FORNECIMENTO E INSTALAÇÃO. AF 03/2023	1,00	1,00	23,00	UN	32,48	41,59	0,00	74,07	1.703,61	2.080,35
12.31	92000	C	TOMADA BAIXA DE EMBUTIR (1 MÓDULO), 2P+T 10 A, INCLUINDO SUPORTE E PLACA - FORNECIMENTO E INSTALAÇÃO. AF 03/2023	10,00	10,00	230,00	UN	15,34	19,58	0,00	34,92	8.031,60	9.808,12
12.32	92008	C	TOMADA BAIXA DE EMBUTIR (2 MÓDULOS), 2P+T 10 A, INCLUINDO SUPORTE E PLACA - FORNECIMENTO E INSTALAÇÃO. AF 03/2023	1,00	1,00	23,00	UN	22,74	31,46	0,00	54,20	1.246,60	1.522,14
12.33	91996	C	TOMADA MÉDIA DE EMBUTIR (1 MÓDULO), 2P+T 10 A, INCLUINDO SUPORTE E PLACA - FORNECIMENTO E INSTALAÇÃO. AF 03/2023	4,00	4,00	92,00	UN	18,44	20,46	0,00	38,90	3.578,80	4.370,23
12.34	91993	C	TOMADA ALTA DE EMBUTIR (1 MÓDULO), 2P+T 20 A, INCLUINDO SUPORTE E PLACA - FORNECIMENTO E INSTALAÇÃO. AF 03/2023	1,00	1,00	23,00	UN	26,49	25,44	0,00	51,93	1.194,39	1.458,43
12.35	97589	C	LUMINÁRIA TIPO PLAFON EM PLÁSTICO, DE SOBREPOR, COM 1 LÂMPADA FLUORESCENTE DE 15 W, SEM REATOR - FORNECIMENTO E INSTALAÇÃO. AF 02/2020	7,00	7,00	161,00	UN	16,45	28,64	0,00	45,09	7.259,49	8.865,12
13			PINTURA					1.555,40	3.380,94	0,00		113.576,78	138.699,57
13.1	102197	C	PINTURA FUNDO NIVELADOR ALQUÍDICO BRANCO EM MADEIRA. AF 01/2021	18,00	18,24	414,72	M2	5,90	26,13	0,00	32,03	13.283,46	16.221,72
13.2	102229	C	PINTURA TINTA DE ACABAMENTO (PIGMENTADA) ESMALTE SINTÉTICO ACETINADO EM MADEIRA, 3 DEMÃOS. AF 01/2021	18,00	18,24	414,72	M2	12,02	13,22	0,00	25,24	10.467,51	12.782,80
13.3	88415	C	APLICAÇÃO MANUAL DE FUNDO SELADOR ACRÍLICO EM PAREDES EXTERNAS DE CASAS. AF 06/2014	224,97	224,97	5174,31	M2	1,38	1,69	0,00	3,07	15.884,95	19.398,66
13.4	95305	C	TEXTURA ACRÍLICA, APLICAÇÃO MANUAL EM PAREDE, UMA DEMÃO. AF 04/2023	224,97	224,97	5174,31	M2	4,10	10,19	0,00	14,29	73.940,86	90.296,39
14			PNE (SOB DEMANDA - ORÇADO 1 CJ/Z3U.H.)					9,29	165,93	0,00		4.029,60	4.920,39
14.1	100870	C	BARRA DE APOIO RETA, EM ALUMÍNIO, COMPRIMENTO 60 CM, FIXADA NA PAREDE - FORNECIMENTO E INSTALAÇÃO. AF 01/2020	0,13	0,13	3,00	UN	27,31	268,46	0,00	295,77	884,35	1.079,85
14.2	100871	C	BARRA DE APOIO RETA, EM ALUMÍNIO, COMPRIMENTO 70 CM, FIXADA NA PAREDE - FORNECIMENTO E INSTALAÇÃO. AF 01/2020	0,09	0,09	2,00	UN	27,31	291,34	0,00	318,65	659,41	805,23
14.3	100872	C	BARRA DE APOIO RETA, EM ALUMÍNIO, COMPRIMENTO 80 CM, FIXADA NA PAREDE - FORNECIMENTO E INSTALAÇÃO. AF 01/2020	0,04	0,04	1,00	UN	27,31	305,95	0,00	333,26	306,59	374,21
14.4	100865	C	BARRA DE APOIO LATERAL ARTICULADA, COM TRAVA, EM AÇO INOX POLIDO, FIXADA NA PAREDE - FORNECIMENTO E INSTALAÇÃO. AF 01/2020	0,04	0,04	1,00	UN	18,19	816,39	0,00	834,58	767,74	937,48
14.5	100875	C	BANCO ARTICULADO, EM AÇO INOX, PARA PCD, FIXADO NA PAREDE - FORNECIMENTO E INSTALAÇÃO. AF 01/2020	0,04	0,04	1,00	UN	36,42	1.497,96	0,00	1.534,38	1.411,51	1.723,62
15			URBANÍSTICO					796,85	1.664,09	58,08		62.175,18	75.927,32
15.1	4415684	SICRO	REVESTIMENTO VEGETAL COM GRAMA EM MUDAS EM SUPERFÍCIES PLANAS	52,20	81,19	1287,57	M2	3,38	0,00	0,71	4,09	5.265,98	6.430,73
15.2	4413024	SICRO	ADUBAÇÃO MANUAL DE COBERTURA EM ÁREAS DE ENLEIVAMENTO OU PLANTIO DE MUDAS DE GRAMÍNEAS	52,20	81,19	1287,57	M2	0,21	0,00	0,00	0,21	270,35	330,06
15.3	4413987	SICRO	IRRIGAÇÃO DE ÁREA PLANTADA PARA PROTEÇÃO VEGETAL DO CORPO ESTRADAL	52,20	81,19	1287,57	M2	0,02	0,00	0,32	0,34	437,80	534,73
15.4*	101193	C	CERCA COM MOURÕES DE CONCRETO, RETO, H=2,30 M, ESPAÇAMENTO DE 2,5 M, CRAVADOS 0,5 M, COM 4 FIOS DE ARAME DE AÇO OVALADO 15X17 - FORNECIMENTO E INSTALAÇÃO. AF 05/2020	17,14	34,64	446,75	M	20,75	26,26	0,00	47,01	21.001,54	25.647,06
15.5*	10933	I	TELA DE ARAME GALVANIZADA QUADRANGULAR / LOSANGULAR, FIO 2,77 MM (12 BWG), MALHA 10 X 10 CM, H = 2 M	25,71	51,97	670,11	M2	0,00	10,90	0,00	10,90	7.304,01	8.919,51
15.6	96624	C	LASTRO COM MATERIAL GRANULAR (PEDRA BRITADA N.2), APLICADO EM PISOS OU LAJES SOBRE SOLO, ESPESSURA DE *10 CM*. AF 01/2024	1,63	1,63	37,49	M3	44,07	101,28	0,04	145,39	5.450,54	6.655,97
15.7	94991	C	EXECUÇÃO DE PASSEIO (CALÇADA) OU PISO DE CONCRETO COM CONCRETO MOLDADO IN LOCO, USINADO C20, ACABAMENTO CONVENCIONAL, NÃO ARMADO. AF 08/2022	1,15	1,40	27,20	M3	67,14	634,78	0,00	701,92	19.092,04	23.315,12
15.8	102302	C	ESCAVAÇÃO MECANIZADA DE VALA COM PROF. ATÉ 1,5 M (MÉDIA MONTANTE E JUSANTE/UMA COMPOSIÇÃO POR TRECHO), RETROESCAV. (0,26 M3), LARG. MENOR QUE 0,8 M, EM SOLO MOLE, LOCAIS COM BAIXO NÍVEL DE INTERFERÊNCIA. AF 02/2021	0,62	0,00	12,40	M3	3,86	2,61	3,77	10,24	126,80	154,80
15.9	93358	C	ESCAVAÇÃO MANUAL DE VALA COM PROFUNDIDADE MENOR OU IGUAL A 1,30 M. AF 02/2021	1,53	1,53	35,19	M3	65,97	22,64	0,00	88,61	3.118,11	3.807,65
15.10	100938	C	TRANSPORTE COM CAMINHÃO BASCULANTE DE 10 M³, EM VIA INTERNA (DENTRO DO CANTEIRO - UNIDADE: M3XKM). AF 07/2020	0,65	0,46	14,28	M3XKM	0,79	3,70	3,08	7,57	108,01	131,69
16			SERVIÇOS FINAIS					116,98	57,40	0,00		4.010,05	4.896,24
16.1	99803	C	LIMPEZA DE PISO CERÂMICO OU PORCELANATO COM PANO ÚMIDO. AF 04/2019	38,16	38,16	877,68	M2	1,65	0,52	0,00	2,17	1.904,40	2.325,53
16.2	99806	C	LIMPEZA DE REVESTIMENTO CERÂMICO EM PAREDE COM PANO ÚMIDO AF 04/2019	26,85	26,85	617,55	M2	0,68	0,21	0,00	0,89	549,47	670,91
16.3	99817	C	LIMPEZA DE LAVATÓRIO DE LOUÇA COM BANCADA DE PEDRA, INCLUSIVE METAIS CORRESPONDENTES. AF 04/2019	1,00	1,00	23,00	UN	2,06	4,08	0,00	6,14	141,22	172,27
16.4	99818	C	LIMPEZA DE BACIA SANITÁRIA, BIDÊ OU MICTÓRIO EM LOUÇA, INCLUSIVE METAIS CORRESPONDENTES. AF 04/2019	1,00	1,00	23,00	UN	2,06	4,08	0,00	6,14	141,22	172,27
16.5	99821	C	LIMPEZA DE JANELA DE VIDRO COM CAIXILHO EM AÇO/ALUMÍNIO/PVC. AF 04/2019	10,68	10,68	245,64	M2	1,53	1,80	0,00	3,33	817,88	998,66
16.6	99822	C	LIMPEZA DE PORTA DE MADEIRA. AF 04/2019	18,88	18,88	434,24	M2	0,81	0,24	0,00	1,05	455,86	556,60
TOTAL RS								681.067,54	1.601.135,74	36.642,62		2.318.845,90	2.831.757,49
2.3	100896		Removida composição 95578										
4.4	94993		Removidos insumos 4517 e 5068										
10.21	98053		Removido 1 anel										
10.22	98059		Removido 1 anel										
12.12	101876		Para 8 disjuntores DIN										
12.16	93673		Substituído disjuntor por DR 50A; Insumo 394447										
15.4	101193		Altura útil 1,50m										
15.5	10933		Utilizar tela de 5x15, h:1,50m										
5.3	3990		Tabeira										
6.3	93389		Piso do boxe do chuveiro deve ser antiderrapante (NBR 9050)										
6.7	93395		Cozinha (2.50x1.50) e lavanderia (1.50x1.50)										
								Total de M.O. com BDI				831.719,68	
								Total de Material, equipa-mentos e outros, com BDI				2.000.037,81	

Não-Me-Toque/RS, 08 de abril de 2024

REFORMA HABITACIONAL		Nº Revisão	Página:
Nova Morada - Casas - Lote 1 PLANILHA DE BDI PARA OBRAS E SERVIÇOS DE ENGENHARIA		0	1
		Data da Revisão	
Grupo A Despesas Indiretas			
1	Administração Central		4,04%
2	Seguro e Garantia		0,80%
Total do Grupo A =			4,84%
Grupo B Lucro			
3	Seguro de Risco de Engenharia		1,27%
4	Lucro Bruto		7,40%
5	Despesas Financeiras		1,23%
Total do Grupo B =			9,90%
Grupo C Impostos			
7	ISS		2,00%
8	PIS		0,65%
9	COFINS		3,00%
Total do Grupo C =			5,65%
BDI = { [((1+A)x(1+B)) / (1-C)] -1 } x100			22,12%
Notas:			
1) Alíquota de ISS é determinada pela "Relação de Serviços" do município onde se prestará o serviço conforme art. 1º e art.8º da Lei Complementar nº116/2001.			
2) Alíquota máxima de PIS é de até 0,65% conforme Lei nº10.637/02 em consonância com o Regime de Tributação da Empresa			
3) Alíquota máxima de COFINS é de 3% conforme inciso XX do art. 10 da Lei nº10.833/03.			
4) Os percentuais dos itens que compõem analiticamente o BDI são os limites referenciais máximos adotados pela Administração consoante com o art.40 inciso X da Lei 8.666/93.			
5) Antes da aplicação do BDI (Teto Empresa de Lucros Real) os insumos constantes do art.3º da Lei nº10.637/02 deverão sofrer redução de 1,65%, após 31/12/2008, reduzir também do insumo percentual de 7,6% da COFINS conforme art. 3º da Lei nº10.833/03 combinado com o inciso XX do art.10 da mesma Lei.			

Não-Me-Toque/RS, 08 de abril 2024

Matheus Dornelles Capitão
CREA RS 223941

ENCARGOS SOCIAIS SOBRE A MÃO-DE-OBRA		
Obra	Nova Morada - Casas - Lote 1	
Regime de trabalho:	Mão de obra horista não desonerada	
GRUPO A		
Neste grupo estão incluídas as obrigações, que incidem diretamente sobre a folha de pagamento e que são regulamentadas de acordo com a legislação competente		
Item	Contribuição	%
A1	INSS	20,00%
A2	SESI	1,50%
A3	SENAI	1,00%
A4	INCRA	0,20%
A5	SEBRAE	0,60%
A6	Salário Educação	2,50%
A7	Seguro contra Acidente de Trabalho INSS	3,00%
A8	FGTS	8,00%
A9	SECONCI	0,00%
	Total	36,80%
GRUPO B		
Neste grupo são considerados os dias em que não há prestação de serviço, mas que o funcionário tem direito de receber sua remuneração. Sobre estes dias incidem também os encargos do grupo A. Antes de apresentar o demonstrativo do cálculo dos encargos do grupo B, calculam-se as horas efetivamente trabalhadas por ano de acordo com alguns parâmetros		
Item	Contribuição	%
B1	Repouso semanal remunerado	17,93%
B2	Feriados	4,24%
B3	Auxílio Enfermidade	0,85%
B4	13 ° Salário	11,02%
B5	Licença Paternidade	0,06%
B6	Faltas Justificadas	0,73%
B7	Dias de Chuvas	1,55%
B8	Auxílio Acidente de Trabalho	0,10%
B9	Férias Gozadas	11,56%
B10	Salário Maternidade	0,04%
	Total	48,08%
GRUPO C		
Neste grupo estão os encargos pagos diretamente aos empregados e, assim sendo, os que não incidem sobre eles os encargos do Grupo A. Eles são previstos de acordo com a legislação		
Item	Contribuição	%
C1	Aviso Prévio Indenizado	4,59%
C2	Aviso Prévio Trabalhado	0,11%
C3	Férias Indenizadas + 1/3	2,26%
C4	Depósito Rescisão Sem Justa Causa	2,55%
C5	Indenização Adicional	0,39%
	Total	9,90%
GRUPO D		
Neste grupo estão os encargos referentes a incidência sobre outros encargos ou seja:		
Item	Contribuição	%
D1	Reincidência do Grupo A sobre B	17,69%
D2	Reincidência de A sobre Aviso Prévio Trabalhado + Reincidência de FGTS sobre Aviso Prévio Indenizado	0,41%
	Total	18,10%
TOTAL dos Encargos Básicos:		112,88%

Não-Me-Toque/RS, 08 de abril de 2024.

Matheus Dornelles Capitão
CREA/RS 223941

Tipo: OBRA OU SERVIÇO	Participação Técnica: INDIVIDUAL/PRINCIPAL
Convênio: NÃO É CONVÊNIO	Motivo: NORMAL

Contratado

Carteira: RS223941	Profissional: MATHEUS DORNELLES CAPITÂNIO	E-mail: matheus_capitania@hotmail.com
RNP: 2216322610	Título: Engenheiro Civil	
Empresa: NENHUMA EMPRESA		Nr.Reg.:

Contratante

Nome: MUNICÍPIO DE NÃO-ME-TOQUE	E-mail:	
Endereço: AVENIDA ALTO JACUI 840	Telefone: 0	CPF/CNPJ: 87613519000123
Cidade: NÃO-ME-TOQUE	Bairro: CENTRO	CEP: 99470000 UF: RS

Identificação da Obra/Serviço

Proprietário: MUNICÍPIO DE NÃO-ME-TOQUE		
Endereço da Obra/Serviço: Rua ALEXANDRE DUMAS Loteamento Nova Morada		CPF/CNPJ: 87613519000123
Cidade: NÃO-ME-TOQUE	Bairro: ALFREDO ALZÍRIO ROOS	CEP: 99470000 UF: RS
Finalidade: RESIDENCIAL	Vlr Contrato(R\$):	Honorários(R\$):
Data Início: 05/04/2024	Prev.Fim: 06/04/2026	Ent.Classe:

Atividade Técnica	Descrição da Obra/Serviço	Quantidade	Unid.
Orçamento	Edificações - Arquitetônico	1.025,47	M²
Orçamento	Estruturas - Concreto Armado	1.025,47	M²
Projeto	Estruturas - Concreto Armado	1.025,47	M²
Orçamento	Fundações Profundas	1.025,47	M²
Projeto	Fundações Profundas	1.025,47	M²
Orçamento	Instalações - Elétricas em Baixa Tensão (1000 V)	1.025,47	M²
Projeto	Instalações - Elétricas em Baixa Tensão (1000 V)	1.025,47	M²
Orçamento	Instalações - Hidrossanitária em Edificações	1.025,47	M²
Projeto	Instalações - Hidrossanitária em Edificações	1.025,47	M²
Observações	10 CASAS GEMINADAS E 3 CASAS SIMPLES (TOTAL 23U.H.)	1.025,47	M²

Atenção:

- 1) Este documento é um rascunho da ART. Ele serve para o contratante aprovar as informações da ART com base no contrato.
- 2) Este rascunho não possui valor jurídico e não pode ser utilizado como ART.
- 3) A versão oficial desta ART estará disponível para impressão após a compensação bancária da taxa (dia útil após o seu pagamento).

Barrisul 041-8 04192.10067 50151.175028 45997.140426 1 97100000009964

Local de Pagamento	PAGÁVEL EM QUALQUER AGÊNCIA BANCÁRIA			BDL	Vencimento	08/05/2024
Beneficiário	CREA-RS Conselho Regional de Engenharia e Agronomia do RS			CNPJ 92.695.790/0001-95	Agência/Cód.Beneficiário	0065-48/015117596
Data do documento	Nr.Docto	Espécie DOC	Aceite	Data Processamento	Noosso Número	0245997140
08/04/2024	13114529	DM	NÃO	08/04/2024 00:00		
Uso Banco	Carteira	Espécie	Quantidade	Valor	(=) Valor do Documento	99,64
	01	R\$			(-) Desconto/Abatimento	
Instruções: (Todas as informações deste bloqueto são de exclusiva responsabilidade do beneficiário) NÃO RECEBER APÓS O VENCIMENTO. Este documento só terá validade após seu pagamento. Agendamento só terá validade após sua compensação bancária.					(-) Outras Deduções	
					(+) Mora/Multa	
					(+) Outros Acréscimos	
					(=) Valor Cobrado	
Pagador:	MUNICÍPIO DE NÃO-ME-TOQUE			CNPJ: 87613519000123		
AV ALTO JACUI, 840	NAO ME TOQUE - RS			99470000		



PAGUE COM PIX



Autenticação mecânica

FICHA DE COMPENSAÇÃO



1. RESPONSÁVEL TÉCNICO

Nome Civil/Social: LETICIA FABIELI DOS SANTOS SAMPAIO BORGHETTI
Título Profissional: Arquiteto(a) e Urbanista

CPF: 003.XXX.XXX-32
Nº do Registro: 000A511935

2. DETALHES DO RRT

Nº do RRT: NÃO REGISTRADO
Data de Cadastro: 08/04/2024
Data de Registro:

Modalidade: RRT SIMPLES
Forma de Registro: INICIAL
Forma de Participação: INDIVIDUAL

2.1 Valor da(s) taxa(s)

Atenção: Este item será preenchido automaticamente pelo SICCAU após a identificação do pagamento pela compensação bancária. Para comprovação deste documento é necessária a apresentação do respectivo comprovante de pagamento

3. DADOS DO SERVIÇO/CONTRATANTE

3.1 Serviço 001

Contratante: PREFEITURA MUNICIPAL DE NÃO-ME-TOQUE
Tipo: Pessoa Jurídica de Direito Público
Valor do Serviço/Honorários: R\$0,00

CPF/CNPJ: 87.XXX.XXX/0001-23
Data de Início: 08/04/2024
Data de Previsão de Término: 09/04/2024

3.1.1 Endereço da Obra/Serviço

País: Brasil
Tipo Logradouro: RUA
Logradouro: ALEXANDRE DUMAS
Bairro: ALFREDO ALZÍRIO ROOS

CEP: 99470000
Nº: S/NUMERO
Complemento: LOTEAMENTO NOVA MORADA
Cidade/UF: NÃO-ME-TOQUE/RS

3.1.2 Atividade(s) Técnica(s)

Grupo: PROJETO
Atividade: 1.1.2 - Projeto arquitetônico

Quantidade: 1.025,47
Unidade: metro quadrado

3.1.3 Tipologia

Tipologia: Habitacional Multifamiliar ou Conjunto Habitacional

3.1.4 Descrição da Obra/Serviço

Projeto arquitetônico 10 casas geminadas e 03 casas simples. Totalizando 23 unidades.

3.1.5 Declaração de Acessibilidade

Declaro a não exigibilidade de atendimento às regras de acessibilidade previstas em legislação e em normas técnicas pertinentes para as edificações abertas ao público, de uso público ou privativas de uso coletivo, conforme § 1º do art. 56 da Lei nº 13.146, de 06 de julho de 2015.



4. RRT VINCULADO POR FORMA DE REGISTRO

Nº do RRT	Contratante	Forma de Registro	Data de Registro
NÃO REGISTRADO	PREFEITURA MUNICIPAL DE NÃO-ME-TOQUE	INICIAL	08/04/2024

5. DECLARAÇÃO DE VERACIDADE

Declaro para os devidos fins de direitos e obrigações, sob as penas previstas na legislação vigente, que as informações cadastradas neste RRT são verdadeiras e de minha responsabilidade técnica e civil.

6. ASSINATURA ELETRÔNICA

Documento assinado eletronicamente por meio do SICCAU do arquiteto(a) e urbanista LETICIA FABIELI DOS SANTOS SAMPAIO BORGHETTI, registro CAU nº 000A511935, na data e hora: 08/04/2024 11:25:03, com o uso de login e de senha. O **CPF/CNPJ** está oculto visando proteger os direitos fundamentais de liberdade, privacidade e o livre desenvolvimento da personalidade da pessoa natural (**LGPD**)

A autenticidade deste RRT pode ser verificada em: <https://siccau.caubr.gov.br/app/view/sight/externo?form=Servicos>, ou via QRCode.

RASCUNHO

