



PODER EXECUTIVO

NÃO-ME-TOQUE
CAPITAL NACIONAL DA AGRICULTURA DE PRECISÃO



EDITAL DE PREGÃO ELETRÔNICO Nº 49/2023

Município de Não-Me-Toque
Edital de Pregão Eletrônico nº 49/2023
Tipo de julgamento: **menor valor global**

Edital de pregão eletrônico para Contratação de empresa para Fechamento do pátio coberto da EMEF Amália Kerber com fornecimento de material e mão-de-obra, na localidade de São José do Centro, no Município de Não-Me-Toque/RS.

O PREFEITO MUNICIPAL DE NÃO-ME-TOQUE, no uso de suas atribuições, torna público, para conhecimento dos interessados, que será realizada licitação na modalidade Pregão Eletrônico, por meio da utilização de recursos da tecnologia da informação (Internet), através do Portal de Compras Públicas: www.portaldecompraspublicas.com.br, para:

Contratação de empresa para Fechamento do pátio coberto da EMEF Amália Kerber com fornecimento de material e mão-de-obra, na localidade de São José do Centro, no Município de Não-Me-Toque/RS, sob a coordenação da Secretaria Municipal de Educação.

REGEM A PRESENTE LICITAÇÃO A LEI FEDERAL Nº 14.133/2021, LEI COMPLEMENTAR Nº 123/06 E DECRETO MUNICIPAL Nº 118/2023.

As Propostas de Preços serão recebidas no período de **30 de outubro a 21 de novembro de 2023, até as 08h29min** (horário de Brasília), no site supramencionado pelo pregoeiro e equipe de apoio, designados pela Portaria nº 31.025 de 10 de maio de 2023.

O início da Sessão de Disputa de Preços (Lances) será no dia **21 de novembro de 2023, às 08h30min** (horário de Brasília), no site supramencionado.

O Edital e seus Anexos poderão ser obtidos no Portal de Compras Públicas: www.portaldecompraspublicas.com.br e no site do Município de Não-Me-Toque/RS www.naometoque.rs.gov.br. Informações poderão ser obtidas no Setor de Compras e Licitações na Avenida Alto Jacuí, nº 840 - Centro, de segunda a sexta-feira, no horário das 8h15min às 11h33min e das 13h30min às 17h, pelo telefone (54) 3332-2600 e (54) 99682-9306 ou pelo e-mail edital.impugnacao@naometoque.rs.gov.br. Toda e qualquer alteração que possivelmente ocorrer neste Edital, tais como errata, adendo, suspensão ou revogação, deverá ser consultada pelos pretensos licitantes no endereço eletrônico www.portaldecompraspublicas.com.br, bem como, no www.naometoque.rs.gov.br.

A Administração não se responsabilizará caso o pretense licitante não acesse o e-mail informado ou não visualize a alteração no Site supracitado, conseqüentemente desconhecendo o teor dos avisos publicados.

2. OBJETO

2.1. O objeto deste Pregão Eletrônico é a Contratação de empresa para Fechamento do pátio coberto da EMEF Amália Kerber com fornecimento de material e mão-de-obra, na localidade de São José do Centro, no Município



de Não-Me-Toque/RS, sob a coordenação da Secretaria Municipal de Educação, de acordo com as especificações constantes no Projeto Básico e demais anexos ao presente edital.

2.2. O critério de julgamento adotado será o **menor preço global**, considerado o menor dispêndio para a Administração, nos termos do art. 34 da Lei nº 14.133/2021, e observadas as exigências contidas neste Edital e seus Anexos quanto às especificações do objeto.

2.3. O valor máximo estimado para esta contratação é de R\$ 166.387,85 (Cento e sessenta e seis mil, trezentos e oitenta e sete reais e oitenta e cinco centavos).

3. CONDIÇÕES DE PARTICIPAÇÃO

3.1. Poderão participar deste Pregão as empresas legalmente constituídas e que comprovem possuir os requisitos mínimos de qualificação exigidos neste Edital e seus Anexos.

3.2. Não poderão participar do presente certame a empresa:

3.2.1. Empresa suspensa de participar de licitação e impedida de contratar com o Município, durante o prazo da sanção aplicada nos termos da legislação vigente;

3.2.2. Empresa que tenha sido declarada inidônea para licitar ou contratar com a Administração Pública, nos termos da legislação vigente ou que esteja cumprindo a sanção de suspensão do direito de licitar e contratar com o MUNICÍPIO DE NÃO-ME-TOQUE/RS.

3.2.3. Quaisquer interessados enquadrados nas vedações previstas no art. 9º, § 1º e 2º da Lei n.º 14.133/2021;

3.2.4. Empresas estrangeiras que não funcionem no País;

3.2.5. Empresa cujo estatuto ou contrato social não seja pertinente e compatível com o objeto deste Pregão;

3.2.6. Empresas que estejam sob falência, concurso de credores, concordata ou em processo de dissolução ou liquidação;

3.2.7. Sociedades integrantes de um mesmo grupo econômico, assim entendidas aquelas que tenham diretores, sócios ou representantes legais comuns, ou que utilizem recursos materiais, tecnológicos ou humanos em comum, exceto se demonstrado que não agem representando interesse econômico em comum;

3.2.8. Aquele que mantenha vínculo de natureza técnica, comercial, econômica, financeira, trabalhista ou civil com dirigente do órgão ou entidade contratante ou com agente público que desempenhe função na licitação ou atue na fiscalização ou na gestão do contrato, ou que deles seja cônjuge, companheiro ou parente em linha reta, colateral ou por afinidade, até o terceiro grau, devendo essa proibição constar expressamente do edital de licitação;

3.2.9. Empresas controladoras, controladas ou coligadas, nos termos da Lei nº 6.404, de 15 de dezembro de 1976, concorrendo entre si;

3.2.10. Pessoa física ou jurídica que, nos 5 (cinco) anos anteriores à divulgação do edital, tenha sido condenada judicialmente, com trânsito em julgado, por exploração de trabalho infantil, por submissão de trabalhadores a condições análogas às de escravo ou por contratação de adolescentes nos casos vedados pela legislação trabalhista.



PODER EXECUTIVO

NÃO-ME-TOQUE
CAPITAL NACIONAL DA AGRICULTURA DE PRECISÃO



3.2.11. Consórcio de empresa, responsável pela elaboração do projeto básico ou do projeto executivo, ou empresa da qual o autor do projeto seja dirigente, gerente, controlador, acionista ou detentor de mais de 5% (cinco por cento) do capital com direito a voto, responsável técnico ou subcontratado, quando a licitação versar sobre obra, serviços ou fornecimento de bens a ela necessários;

3.2.12. Demais condições estabelecidas no art. 14 da Lei 14.133/2021.

3.3. Os profissionais organizados sob a forma de cooperativa poderão participar de licitação, nos termos do art. 16 da Lei 14.133/2021.

3.4. Os licitantes deverão estar previamente cadastrados na plataforma de licitações, o qual poderá ser realizado em www.portaldecompraspublicas.com.br.

3.5. A observância das vedações supra é de inteira responsabilidade da licitante que, pelo descumprimento, se sujeita às penalidades cabíveis.

4. DA IMPUGNAÇÃO AO EDITAL E DO PEDIDO DE ESCLARECIMENTO

4.1. Qualquer pessoa é parte legítima para impugnar edital de licitação por irregularidade na aplicação desta Lei ou para solicitar esclarecimento sobre os seus termos, devendo protocolar até 03 (três) dias úteis antes da data designada para a abertura da sessão pública.

4.2. A IMPUGNAÇÃO DEVERÁ ser realizada EXCLUSIVAMENTE por FORMA ELETRÔNICA no sistema www.portaldecompraspublicas.com.br.

4.3. A impugnação será dirigida à autoridade subscritora do Edital e a resposta será divulgada em sítio eletrônico oficial do município e no portal de compras públicas www.portaldecompraspublicas.com.br no prazo de até 3 (três) dias úteis, limitado ao último dia útil anterior à data da abertura do certame, conforme art. 164, da lei 14.133/2021.

4.4. Caberá ao(a) Pregoeiro(a), auxiliado pelo órgão de assessoramento jurídico, decidir sobre a impugnação e pedidos de esclarecimentos no prazo de três dias úteis, limitado ao último dia útil anterior à data da abertura do certame.

4.5. Acolhida a impugnação, será definida e publicada nova data para a realização do certame.

4.6. As retificações do edital, por iniciativa oficial ou provocada por eventuais impugnações, deverão ser publicadas no mesmo meio de comunicação anterior, abrindo-se novo prazo para abertura do certame, exceto quando inquestionavelmente a modificação não alterar a formulação das propostas.

4.7. Os pedidos de esclarecimentos referentes ao processo licitatório serão enviados ao(a) pregoeiro(a), até três dias úteis anteriores à data fixada para abertura da sessão pública, por meio eletrônico, na forma do edital, exclusivamente por meio eletrônico via internet, em campo próprio do Sistema Portal de Compras Públicas, no endereço eletrônico www.portaldecompraspublicas.com.br.

4.8. O(a) pregoeiro(a) responderá aos pedidos de esclarecimentos no prazo de até 3 (três) dias úteis, limitado ao último dia útil anterior à data da abertura do certame.

4.9. As impugnações e pedidos de esclarecimentos não suspendem os prazos previstos no certame.



PODER EXECUTIVO

NÃO-ME-TOQUE
CAPITAL NACIONAL DA AGRICULTURA DE PRECISÃO



- 4.10.** A concessão de efeito suspensivo à impugnação é medida excepcional e deverá ser motivada pelo(a) pregoeiro(a), nos autos do processo de licitação.
- 4.11.** As respostas aos pedidos de esclarecimentos serão divulgadas pelo sistema e vincularão os participantes e a administração.
- 4.12.** As respostas às impugnações e aos esclarecimentos solicitados, bem como outros avisos de ordem geral, serão divulgados no sítio eletrônico oficial do município e cadastradas no Portal de Compras Públicas www.portaldecompraspublicas.com.br, sendo de responsabilidade dos licitantes seu acompanhamento.
- 4.13.** Não serão conhecidas as impugnações apresentadas após o respectivo prazo legal ou no caso de empresas que estejam inscritas por representante não habilitado legalmente ou não identificado no processo para responder pela proponente.
- 4.14.** A petição de impugnação apresentada por empresa deve ser firmada por sócio, pessoa designada para a administração da sociedade empresária, ou procurador, e vir acompanhada, conforme o caso, de estatuto ou contrato social e suas posteriores alterações, se houver, do ato de designação do administrador, ou de procuração pública ou particular (instrumento de mandato com poderes para impugnar o Edital).
- 4.15.** Os casos omissos serão resolvidos pelo(a) Pregoeiro(a), que decidirá com base na legislação em vigor.
- 4.16.** É facultado ao(a) Pregoeiro(a), auxiliado pela Equipe de Apoio, proceder, em qualquer fase da licitação, diligências destinadas a esclarecer ou a complementar a instrução do processo, vedada a inclusão posterior de documento ou informação que deveria constar originalmente da proposta e/ou da documentação de habilitação.
- 4.17.** O acompanhamento dos pedidos de esclarecimento, impugnações, e atos pertinentes a este Edital poderão ser consultados no Portal de Compras Públicas e no sítio eletrônico oficial, que será atualizado automaticamente a cada nova etapa do certame.

5. DO CREDENCIAMENTO NO PORTAL DE COMPRAS PÚBLICAS

- 5.1.** Serão utilizados para a realização deste certame, recursos de tecnologia da informação, compostos por um conjunto de programas de computador que permitem a confrontação sucessiva através do envio de lances dos licitantes, com plena visibilidade para o Pregoeiro e total transparência dos resultados para a sociedade, através da Rede Mundial de Computadores – Internet.
- 5.2.** A realização do procedimento estará a cargo do(a) Pregoeiro(a) e do Portal de Compras Públicas, empresa contratada para, através da rede mundial de computadores, prover o sistema de compras eletrônicas.
- 5.3.** Para acesso ao sistema eletrônico, os interessados em participar do certame deverão dispor de um cadastro prévio junto ao Portal de Compras Públicas.
- 5.3.1.** O credenciamento dar-se-á pela atribuição de chave de identificação e de senha, pessoal e intransferível, para acesso ao sistema eletrônico, obtidas através do sítio: www.portaldecompraspublicas.com.br
- 5.3.2.** O credenciamento junto ao provedor do sistema implica a responsabilidade legal do licitante ou seu representante legal e a presunção de sua capacidade técnica para a realização das transações inerentes ao pregão eletrônico.



PODER EXECUTIVO

NÃO-ME-TOQUE
CAPITAL NACIONAL DA AGRICULTURA DE PRECISÃO



5.3.3 O uso da senha de acesso ao sistema eletrônico é de inteira e exclusiva responsabilidade do licitante, incluindo qualquer transação efetuada diretamente ou por seu representante, não cabendo ao provedor do sistema ou ao Município de Nã-me-Toque, promotor da licitação, responsabilidade por eventuais danos decorrentes de uso indevido da senha, ainda que por terceiros.

5.4. A participação no Pregão Eletrônico se dará por meio da digitação da senha pessoal do credenciado e subsequente encaminhamento da proposta de preços e documentos de habilitação, exclusivamente por meio do sistema eletrônico, observando data e horário limite estabelecido.

5.5. O encaminhamento de proposta pressupõe o pleno conhecimento e atendimento às exigências de habilitação previstas neste Edital.

5.6. COMO CONDIÇÃO PARA PARTICIPAÇÃO NO PREGÃO, A LICITANTE ASSINALARÁ “SIM” OU “NÃO” EM CAMPO PRÓPRIO DO SISTEMA ELETRÔNICO, RELATIVO ÀS SEGUINTE DECLARAÇÕES:

a) Declaro que estou ciente e concordo com as condições contidas no edital e seus anexos, bem como de que cumpro plenamente os requisitos de habilitação definidos no edital.

b) Declaro para fins do inciso XXXIII do art. 7º da Constituição Federal, com redação dada pela Emenda Constitucional, nº 20/98, que não emprega menores de dezoito anos em trabalho noturno, perigoso ou insalubre e de que qualquer trabalho a menores de 16 anos

c) Declaro não possuir em sua cadeia produtiva, empregados executando trabalho degradante ou forçado, nos termos do inciso III e IV do art.1º e no inciso III do art. 5º da Constituição Federal.

d) Declaro que, conforme disposto no art. 93 da Lei nº 8.213, de 24 de julho de 1991, estou ciente do cumprimento da reserva de cargos prevista em lei para pessoa com deficiência ou para reabilitado da Previdência Social e que, se aplicado ao número de funcionários da minha empresa, atendo às regras de acessibilidade previstas na legislação.

e) Sob pena de desclassificação, declaro que minhas propostas econômicas compreendem a integralidade dos custos para atendimento dos direitos trabalhistas assegurados na Constituição Federal, nas leis trabalhistas, nas normas infralegais, nas convenções coletivas de trabalho e nos termos de ajustamento de conduta vigentes na data de entrega das propostas.

f) As microempresas e empresas de pequeno porte que quiserem usufruir dos benefícios concedidos pela Lei Complementar 123/06, deverão clicar **SIM** no campo “Declaro, sob as penas da Lei, que não ultrapassei o limite de faturamento e cumpro os requisitos estabelecidos no Art. 3º da Lei Complementar nº 123, de 14 de dezembro de 2006, sendo apto a usufruir do tratamento favorecido estabelecido nos artigos 42 ao 49 da referida Lei Complementar”.

f.1) Caso a empresa assinala a opção NÃO, a mesma será tratada sem os benefícios da Lei Complementar 123/06.

5.7. A declaração falsa relativa ao cumprimento de qualquer condição sujeitará o licitante às sanções previstas em lei e neste Edital.

5.8. O licitante, ao utilizar sua senha de acesso ao sistema para cadastrar proposta e/ou dar um lance no evento, terá expressado sua decisão irrevogável de concluir a transação a que se refere o evento, nos valores e condições



da referida proposta/lance, e caso essa proposta/lance seja a classificada, será reputado perfeito e acabado o contrato de compra e venda do produto negociado.

5.9. O licitante é inteiramente responsável por todas as transações assumidas em seu nome no sistema eletrônico, assumindo como firme e verdadeira sua proposta, assim como os lances inseridos durante a sessão pública.

5.10. Caberá ao licitante acompanhar as operações no sistema eletrônico durante a sessão pública do pregão eletrônico, ficando responsável pelo ônus decorrente da perda de negócios diante da inobservância de qualquer mensagem emitida pelo sistema ou de sua desconexão.

5.11. Todos os custos decorrentes do credenciamento no Portal de Compras Públicas, da elaboração e apresentação de propostas, serão de responsabilidade do licitante.

6. DA APRESENTAÇÃO DA PROPOSTA E DOS DOCUMENTOS DE HABILITAÇÃO

6.1. Os licitantes encaminharão, exclusivamente por meio do sistema, a proposta com a descrição do objeto ofertado e o preço, até a data e o horário estabelecidos para abertura da sessão pública, quando, então, encerrar-se-á automaticamente a etapa de envio dessa documentação.

6.2. O envio da proposta, acompanhada dos documentos de habilitação exigidos neste Edital, ocorrerá por meio de chave de acesso e senha intransferíveis.

6.2.1. Os documentos de habilitação deverão estar em formato PDF e poderão ser anexados preferencialmente juntamente com a proposta.

6.3. As Microempresas e Empresas de Pequeno Porte deverão encaminhar a documentação de habilitação, ainda que haja alguma restrição de regularidade fiscal e trabalhista, nos termos do art. 43, § 1º da LC nº 123, de 2006.

6.3.1. Havendo alguma irregularidade nas certidões de regularidade fiscais das microempresas e empresas de pequeno porte, será assegurado o prazo de 05 (cinco) dias úteis, cujo termo inicial corresponderá ao momento em que o proponente for declarado o vencedor do certame, prorrogável por igual período, a critério do(a) Pregoeiro(a), para a regularização da documentação, pagamento ou parcelamento do débito, e emissão de eventuais certidões negativas ou positivas com efeito de certidão negativa, observado o item anterior.

6.4. Incumbirá ao licitante acompanhar as operações no sistema eletrônico durante a sessão pública do Pregão, ficando responsável pelo ônus decorrente da perda de negócios, diante da inobservância de quaisquer mensagens emitidas pelo sistema ou de sua desconexão.

6.5. Até a abertura da sessão pública, os licitantes poderão retirar ou substituir a proposta e os documentos de habilitação anteriormente inseridos no sistema;

6.6. Não será estabelecida, nessa etapa do certame, ordem de classificação entre as propostas apresentadas, o que somente ocorrerá após a realização dos procedimentos de negociação e julgamento da proposta.

6.7. Os documentos que compõem a proposta e a habilitação do licitante melhor classificado somente serão disponibilizados para avaliação do(a) Pregoeiro(a) e para acesso público após o encerramento do envio de lances.



6.8. Os documentos complementares à proposta e à habilitação, quando necessários à confirmação daqueles exigidos no edital e já apresentados, se houver, serão encaminhados pelo licitante melhor classificado após o encerramento do envio de lances no prazo definido pelo(a) pregoeiro(a), de no mínimo 02 (duas) horas, sob pena de inabilitação, podendo ser prorrogado.

6.9. Qualquer documento exigido no presente processo licitatório, que não for possível consultar e verificar sua autenticidade durante a sessão pública, o(a) Pregoeiro(a) poderá solicitar via sistema à licitante para que apresente os documentos originais ou devidamente autenticados por servidor público ou órgão competente no prazo máximo de 05 (cinco) dias úteis a contar da solicitação.

6.9.1. Os documentos solicitados no item 6.9 deverão ser entregues ao(a) Pregoeiro(a) do Município de Não-Me-Toque/RS, sito na Avenida Alto Jacuí, nº 840 – Centro.

6.10. Se o licitante for a matriz, todos os documentos deverão estar em nome da matriz, e se o licitante for a filial, todos os documentos deverão estar em nome da filial, exceto aqueles documentos que, pela própria natureza, comprovadamente, forem emitidos somente em nome da matriz.

6.11. Todos os documentos emitidos em língua estrangeira deverão ser entregues acompanhados da tradução para língua portuguesa, efetuada por Tradutor Juramentado, ou de outro que venha a substituí-lo, ou consularizados pelos respectivos consulados ou embaixadas.

6.12. Havendo necessidade de analisar minuciosamente os documentos exigidos, o(a) Pregoeiro(a) suspenderá a sessão, informando no “chat” a nova data e horário para a continuidade da mesma.

6.13. Será inabilitado o licitante que não comprovar sua habilitação, seja por não apresentar quaisquer dos documentos exigidos, ou apresentá-los em desacordo com o estabelecido neste Edital.

7. DO PREENCHIMENTO DA PROPOSTA

7.1. Até a abertura da sessão, os licitantes poderão retirar ou substituir a proposta e os documentos de habilitação anteriormente inseridos no sistema. Após o início da sessão pública do pregão eletrônico, não caberá desistência da proposta e/ou do lance ofertado.

7.2. A licitante deverá enviar a sua proposta inicial mediante preenchimento, no sistema eletrônico, dos seguintes campos:

7.2.1. O **valor global da sua proposta**, contendo material e mão de obra, em moeda corrente nacional

7.1.2. Descrição detalhada do objeto, contendo as informações similares à especificação ao memorial descritivo e demais anexos: indicando, no que for aplicável, o modelo, prazo de validade ou de garantia, número do registro ou inscrição do bem no órgão competente, quando for o caso;

7.2. Todas as especificações do objeto contidas na proposta vinculam à contratada.

7.3. Nos valores propostos estarão inclusos todos os custos operacionais, encargos previdenciários, trabalhistas, tributários, comerciais e quaisquer outros que incidam direta ou indiretamente no fornecimento de bens ou serviços.



PODER EXECUTIVO

NÃO-ME-TOQUE
CAPITAL NACIONAL DA AGRICULTURA DE PRECISÃO



7.4. Os preços ofertados, tanto na proposta inicial, quanto na etapa de lances, serão de exclusiva responsabilidade do licitante, não lhe assistindo o direito de pleitear qualquer alteração sob alegação de erro, omissão ou qualquer outro pretexto.

7.5. O prazo de validade da proposta não será inferior a **60 (sessenta) dias**, a contar da data de sua apresentação.

7.6. Os licitantes devem respeitar os preços máximos estabelecidos nas normas de regência de contratações públicas, quando participarem de licitações públicas.

7.7. Os anexos que acompanham este edital (planilha de composição de custos, cronograma, BDI e Encargos Sociais) deverão ser confeccionados pelo vencedor, quando da elaboração da respectiva proposta readequada.

7.8. No caso de alguma inconsistência no descritivo dos itens entre o Edital e o constante na plataforma do Pregão Eletrônico, deverá ser considerado o descritivo do Edital.

7.9. As microempresas e empresas de pequeno porte que quiserem usufruir dos benefícios concedidos pela Lei Complementar 123/06, deverão clicar **SIM** no campo “Declaro, sob as penas da Lei, que não ultrapassei o limite de faturamento e cumpro os requisitos estabelecidos no Art. 3º da Lei Complementar nº 123, de 14 de dezembro de 2006, sendo apto a usufruir do tratamento favorecido estabelecido nos artigos 42 ao 49 da referida Lei Complementar”.

7.9.1. Caso a empresa assinale a opção **NÃO**, a mesma será tratada sem os benefícios da Lei Complementar 123/06.

8. DOS DOCUMENTOS DE HABILITAÇÃO

8.1. Como condição prévia ao exame da documentação de habilitação do licitante detentor da proposta classificada em primeiro lugar, o pregoeiro verificará o eventual descumprimento das condições de participação, especialmente quanto à existência de sanção que impeça a participação no certame ou a futura contratação, mediante a consulta aos documentos inseridos no portal de compras públicas, e ainda nos seguintes cadastros:

8.1.1. Cadastro Nacional de Empresas Inidôneas e Suspensas – CEIS e o e o Cadastro Nacional de Empresas Punidas – CNEP (www.portaldatransparencia.gov.br/);

8.1.2. Cadastro Nacional de Condenações Cíveis por Atos de Improbidade Administrativa, mantido pelo Conselho Nacional de Justiça (www.cnj.jus.br/improbidade_adm/consultar_requerido.php).

8.1.3. Lista de Inidôneos, mantida pelo Tribunal de Contas da União – TCU
<https://contas.tcu.gov.br/ords/f?p=704144:2:2088778921818::NO:2>.

8.1.4. A consulta aos cadastros será realizada em nome da empresa licitante e também de seu sócio majoritário, por força do artigo 12 da Lei nº 8.429/1992, que prevê, dentre as sanções impostas ao responsável pela prática de ato de improbidade administrativa, a proibição de contratar com o Poder Público, inclusive por intermédio de pessoa jurídica da qual seja sócio majoritário.



PODER EXECUTIVO

NÃO-ME-TOQUE
CAPITAL NACIONAL DA AGRICULTURA DE PRECISÃO



8.1.4.1. Caso conste na Consulta de Situação do Fornecedor a existência de Ocorrências Impeditivas Indiretas, o(a) Pregoeiro(a) fará diligência para verificar se houve fraude por parte das empresas apontadas no Relatório de Ocorrências Impeditivas Indiretas.

8.1.4.2. A tentativa de burla será verificada por meio dos vínculos societários, linhas de fornecimento similares, dentre outros.

8.1.4.3. O licitante será convocado para manifestação previamente à sua desclassificação.

8.1.5. Constatada a existência de sanção, o(a) Pregoeiro(a) reputará o licitante inabilitado, por falta de condição de participação.

8.1.6. No caso de inabilitação, haverá nova verificação, pelo sistema, da eventual ocorrência do empate ficto, previsto nos arts. 44 e 45 da Lei Complementar nº 123/ 2006, seguindo-se a disciplina antes estabelecida para aceitação da proposta subsequente.

8.2. Caso atendidas as condições de participação, a habilitação dos licitantes será verificada, em relação à habilitação jurídica, à regularidade fiscal e trabalhista, à qualificação econômica financeira e à habilitação técnica, se for o caso.

8.3. Após a entrega dos documentos de habilitação, não será permitida a substituição ou a apresentação de novos documentos, salvo em sede de diligência, conforme art. 64 da Lei Federal 14.133/21.

8.4. Os licitantes deverão encaminhar, nos termos deste Edital, a documentação relacionada nos itens a seguir, para fins de habilitação:

8.5. DA HABILITAÇÃO JURÍDICA: A habilitação do licitante será verificada mediante apresentação dos seguintes documentos, conforme art. 62 da Lei Federal nº 14.133/21.

a) Registro comercial, no caso de empresa individual e comprovação de pertinência entre o ramo de atividade e o objeto licitado; ou

b) Ato constitutivo, estatuto social, contrato social ou sua consolidação e posteriores alterações contratuais, devidamente registradas na junta comercial e em vigor e, no caso de sociedade por ações, acompanhado da Ata de eleição e sua atual administração, registrados e publicados, e comprovação de pertinência entre o ramo de atividade e o objeto licitado; ou

c) Inscrição do ato constitutivo, no caso de sociedades civis, acompanhada de prova de diretoria em exercício; ou

d) Decreto de autorização, em se tratando de empresa ou sociedade estrangeira em funcionamento no País, e ato de registro ou autorização para funcionamento expedido pelo órgão competente, quando a atividade assim o exigir.

e) Em se tratando de microempreendedor individual – MEI: Certificado da Condição de Microempreendedor Individual - CCMEI, cuja aceitação ficará condicionada à verificação da autenticidade no sítio www.portaldoempreendedor.gov.br



PODER EXECUTIVO

NÃO-ME-TOQUE
CAPITAL NACIONAL DA AGRICULTURA DE PRECISÃO



- f) Documento comprobatório e/ou declaração assinada pelo contador responsável pela empresa licitante ou pelo seu responsável legal de que essa se enquadra como Microempresa ou Empresa de Pequeno Porte, com base na Lei Complementar nº 123/2006, se for o caso da licitante.
- g) Documentos pessoais de identificação do responsável pela empresa que assinará o contrato administrativo (RG e CPF, Carteira de Habilitação ou Profissional).
- h) Os documentos acima deverão estar acompanhados de todas as alterações ou da consolidação respectiva;

8.6. HABILITAÇÃO FISCAL, SOCIAL E TRABALHISTA: documentos conforme art. 68 da Lei Federal nº 14.133/21

- a) Prova de inscrição no Cadastro Nacional de Pessoas Jurídicas (CNPJ);
- b) Inscrição no cadastro de contribuintes estadual e/ou municipal, se houver, relativo ao domicílio ou sede do licitante, pertinente ao seu ramo de atividade e compatível com o objeto contratual;
- c) Prova de regularidade fiscal perante a Fazenda Nacional, mediante apresentação de certidão expedida conjuntamente pela Secretaria da Receita Federal do Brasil (RFB) e pela Procuradoria-Geral da Fazenda Nacional (PGFN), referente a todos os créditos tributários federais e à Dívida Ativa da União (DAU) por elas administrados, inclusive aqueles relativos à Seguridade Social, nos termos da Portaria Conjunta nº 1.751, de 02/10/2014, do Secretário da Receita Federal do Brasil e da Procuradora-Geral da Fazenda Nacional.
- d) Prova de regularidade com a Fazenda Estadual, relativa ao domicílio ou sede do licitante;
- e) Prova de regularidade com a Fazenda Municipal, relativa ao domicílio ou sede do licitante;
- f) Prova de regularidade (CRF) junto ao Fundo de Garantia por Tempo de Serviço (FGTS).
- g) Certidão que prove inexistência de débitos inadimplidos perante a Justiça do Trabalho, mediante a apresentação de Certidão Negativa de Débitos Trabalhistas CNDT (Lei nº 12.440/11, que modificou o Decreto-Lei 5.452/43), com vigência até a data da abertura da sessão pública, art. 68, V da Lei 14.133/2021.

8.6.1 Caso o licitante detentor do menor preço seja qualificado como microempresa ou empresa de pequeno porte deverá apresentar toda a documentação exigida para efeito de comprovação de regularidade fiscal, mesmo que esta apresente alguma restrição, sob pena de inabilitação.

8.7. QUALIFICAÇÃO ECONÔMICO-FINANCEIRA: conforme art. 69, II da Lei Federal nº 14.133/2021.

- a) Certidão negativa de falência, concordata ou recuperação judicial expedida pelo distribuidor da sede da pessoa jurídica, **em vigor** (Lei 11.101/2005). As certidões que não expressarem o prazo de validade deverão ter a data de expedição não superior a 30 (trinta) dias da data de abertura do certame.
- b) Balanço Patrimonial e demais demonstrações contábeis do último exercício, já exigíveis e apresentados na forma da Lei Federal nº 6.404/76 e Lei Federal nº 10.406/02 e leis posteriores, que comprovem a boa situação financeira da empresa, vedada a sua substituição por balancetes ou balanços provisórios, podendo ser atualizados monetariamente, quando encerrados há mais de três meses da data de apresentação da proposta, tomando como base a variação, ocorrida no período, do Índice de Preços ao Consumidor Amplo (IPCA) ou outro indicador que o venha substituir.



b.1) Se necessária a atualização monetária do Balanço Patrimonial, deverá ser apresentado, juntamente com os documentos em apreço, o memorial de cálculo correspondente, assinado pelo Contador.

b.2) As empresas com menos de um exercício financeiro devem cumprir a exigência deste item mediante apresentação de Balanço de Abertura ou do último Balanço Patrimonial levantado, conforme o caso.

b.3) Serão considerados aceitos como na forma da lei o Balanço Patrimonial (inclusive o de abertura) e demonstrações contábeis assim apresentados:

- publicados em Diário Oficial
- publicados em Jornal;
- por cópia ou fotocópia registrada ou autenticada na Junta Comercial da sede ou domicílio da proponente;
- por cópia ou fotocópia autenticada do balanço e demonstrações contábeis, extraídas do Livro Diário, devidamente registrado no órgão competente.

c) Os documentos relativos a letra “b” deverão ser apresentados contendo assinatura do representante legal da empresa proponente e do seu contador, ou, mediante publicação no Órgão de Imprensa Oficial, devendo, neste caso, permitir a identificação do veículo e a data de sua publicação. A indicação do nome do contador e do número do seu registro no Conselho Regional de Contabilidade (CRC) são indispensáveis;

d) Documento com o cálculo da capacidade financeira da empresa, contendo os seguintes indicadores contábeis:

d.1) $ILC = \frac{\text{Ativo Circulante}}$

$\frac{\text{Passivo Circulante}}$

d.2) $ILG = \frac{\text{Ativo Circulante} + \text{Real. a longo prazo}}$

$\frac{\text{Passivo Circulante} + \text{Exigível a longo prazo}}$

d.3) Índice de Liquidez Corrente (ILC): analisa a capacidade da empresa saldar suas obrigações a curto prazo;

d.4) Índice Liquidez Geral (ILG): mede a capacidade da empresa em liquidar suas dívidas a curto e longo prazos;

d.5) O resultado do cálculo do ILC e do ILG deverão ser iguais ou maiores a 1,00 (um).

e) Comprovação do Capital Social ou do Patrimônio Líquido (através do balanço patrimonial do último exercício), equivalente a 10% (dez por cento) do valor estipulado pelo Município por lote a ser adquirido, ou seja, de no mínimo: R\$ 16.638,78 (Dezesseis mil, seiscentos e trinta e oito reais e setenta e oito centavos).

8.8. DA QUALIFICAÇÃO TÉCNICO-PROFISSIONAL: documentos conforme art. 67 da Lei Federal nº 14.133/21

a) Certidão de Registro de Pessoa Jurídica, em nome da empresa licitante, atualizada e expedida pelo Conselho Regional de Engenharia e Agronomia (CREA) ou Conselho de Arquitetura e Urbanismo (CAU).

b) Comprovação pela empresa licitante, de possuir em seu quadro permanente, profissional de nível superior ou outro devidamente reconhecido pela entidade profissional competente, que deverá ser o responsável técnico pela execução dos serviços e obras, objeto do presente Edital. A comprovação supracitada deverá ser feita por meio da apresentação:

b.1. da Carteira de Trabalho e Previdência Social (CTPS); ou

b.2. do Contrato Social, no caso do sócio da empresa; ou



b.3. da Certidão de Registro de Pessoa Jurídica, expedida pelo CREA ou CAU (conforme letra “a”); ou

b.4. do Contrato de Trabalho.

c) Certidão de Registro do Profissional (profissional citado na letra “b”) na entidade profissional competente, ou seja, no CREA ou CAU. Caso o profissional seja integrante da equipe técnica constada na Certidão de Registro de Pessoa Jurídica do CREA ou CAU da empresa licitante, a referida Certidão já constituirá prova do registro profissional.

Observação 1: O profissional técnico de nível superior indicado nas letras “b” e “c” deverá ser o único responsável técnico em todas as fases do procedimento licitatório e da execução contratual, admitida a substituição por profissionais de experiência equivalente ou superior, desde que aprovada pela **CONTRATANTE** (gestor e fiscal do contrato), nos termos da Lei Federal nº 14.133/21.

Observação 2: Caso a **licitante (contratada)** e seu responsável técnico possuam a Certidão no Conselho Regional de Engenharia e Agronomia – CREA ou no Conselho de Arquitetura e Urbanismo (CAU) fora do Estado do Rio Grande do Sul, deverá apresentar o respectivo visto no Conselho Regional do RS, ou seja, CREA ou CAU, ao iniciar a execução dos serviços.

d) Atestado de Capacidade Técnico Profissional pela execução de **serviços e obras já concluídos**, fornecido por pessoa jurídica de direito público ou privado. O(s) atestado(s) deverá(ão) comprovar a aptidão para desempenho de atividades de obra compatível com o objeto desta licitação, sendo, **no mínimo**:

d.1) 01 (um) de Capacidade Técnico Profissional e respectiva Certidão de Acervo Técnico (CAT) em nome do responsável técnico (o mesmo citado nas letras “b” e “c” devidamente registrado na entidade profissional competente, ou seja, no CREA ou CAU).

8.9. DA VISTORIA/VISITA TÉCNICA: documentos conforme §2º do art. 63 da Lei Federal nº 14.133/21

a) Declaração de Pleno Conhecimento do Local e de suas Condições, comprovando que a empresa licitante, visitou e vistoriou o local onde será executado o serviço/obra, tomando conhecimento das condições ambientais, técnicas, do grau de dificuldade dos trabalhos e dos demais aspectos que possam influir direta e indiretamente na execução do objeto do presente Edital. A Declaração deverá ser assinada pelo representante legal da empresa licitante.

b) Declaração assinada pelo representante legal da empresa licitante de Pleno Conhecimento do Edital e seus Anexos e, conseqüentemente, das obras e serviços a serem executados, que sujeita-se a todas as condições estabelecidas e, ainda, que assume total responsabilidade por eventuais ônus decorrentes de danos e pela adoção de ações de correção para que atenda às condições previstas no presente Edital e seus anexos;

c) O prazo para visita/vistoria deverá iniciar no dia útil seguinte ao da publicação do Edital, estendendo-se até o dia útil anterior à data prevista para abertura da sessão pública. Se a empresa licitante necessitar o acompanhamento de um Responsável Técnico do Município de Não-Me-Toque/RS para visitar/vistoriar o local de onde será executado o serviço/obra, deverá agendar previamente a visita com a Arquiteta e Urbanista Vanderlete Ceila de Oliveira pelo telefone (54) 3332-2600.



PODER EXECUTIVO

NÃO-ME-TOQUE
CAPITAL NACIONAL DA AGRICULTURA DE PRECISÃO



- 8.10.** A declaração apresentada no item 8.5 letra “e” deverá ser preferencialmente assinada de forma digital.
- 8.11.** As declarações do item 8.8 deverão ser preferencialmente assinadas de forma digital.
- 8.12.** As declarações falsas relativas ao cumprimento de qualquer condição sujeitará o licitante às sanções previstas em lei e neste Edital.
- 8.13.** Não constando no documento seu prazo de validade, será aceito documento emitido até 90 (noventa) dias imediatamente anteriores à data de sua apresentação.
- 8.14.** Será exigida a apresentação dos documentos de habilitação apenas do licitante vencedor.
- 8.15.** Os **documentos exigidos para habilitação do licitante vencedor, caso este não tiver apresentado junto com a proposta, deverão ser enviados por meio do sistema, em formato digital, no prazo de DUAS HORAS, sob pena de inabilitação**, contados da solicitação do(a) pregoeiro(a).
- 8.15.1.** O prazo de que trata o item 8.15 poderá ser prorrogado, por igual período, nas seguintes situações:
- a)** a partir de solicitação fundamentada feita no chat pelo licitante, antes de findo o prazo; ou
 - b)** de ofício, pelo Pregoeiro, quando constatado que o prazo estabelecido não é suficiente para o envio dos referidos documentos.
- 8.16.** Após a apresentação dos documentos de habilitação, fica vedada a substituição ou a apresentação de novos documentos, salvo em sede de diligência, para:
- a)** complementação de informações acerca dos documentos já apresentados pelos licitantes e desde que necessária para apurar fatos existentes à época da abertura do certame; e
 - b)** atualização de documentos cuja validade tenha expirado após a data de recebimento das propostas.
- 8.17. Da habilitação de microempresas e empresas de pequeno porte, nos termos da Lei Complementar 123/06:**
- 8.17.1.** As microempresas e empresas de pequeno porte, por ocasião da participação em certames licitatórios, deverão apresentar toda a documentação exigida, inclusive de regularidade fiscal e trabalhista, mesmo que esta apresente alguma restrição.
- a)** Havendo alguma restrição na comprovação da **regularidade fiscal e trabalhista**, será assegurado o prazo de 05 (cinco) dias úteis, cujo termo inicial corresponderá ao momento em que o licitante for declarado o vencedor do certame, a critério da Administração Pública, para a regularização da documentação.
- 8.17.2.** O prazo de que trata a letra “a” do sub-item 8.17.1 poderá ser prorrogado uma única vez, por igual período, a critério da Administração, desde que seja requerido pelo interessado, de forma motivada e durante o transcurso do respectivo prazo.
- 8.17.3.** Ocorrendo a situação prevista na letra “a” do sub-item 8.17.1, a sessão do pregão será suspensa, podendo o pregoeiro fixar, desde logo, a data em que dará continuidade ao certame, ficando os licitantes já intimados a acompanhar o julgamento da habilitação pelo Portal de Compras Públicas.



8.17.4. A não-regularização da documentação no prazo previsto no sub-item acima implicará decadência do direito à contratação, sem prejuízo das sanções previstas na Lei Federal nº 14.133/21, sendo facultado à Administração convocar os licitantes remanescentes, na ordem de classificação, ou revogar a licitação.

9. DA ABERTURA DA SESSÃO, CLASSIFICAÇÃO DAS PROPOSTAS E FORMULAÇÃO DE LANCES

9.1. A abertura da presente licitação dar-se-á em sessão pública, por meio de sistema eletrônico, na data, horário e local indicados neste Edital.

9.2. O(a) Pregoeiro(a) verificará as propostas apresentadas, desclassificando desde logo aquelas que não estejam em conformidade com os requisitos estabelecidos neste Edital, que contenham vícios insanáveis ou que não apresentem as especificações técnicas exigidas no Termo de Referência (Anexo I).

9.3. Também será desclassificada a proposta que identifique o licitante.

9.4. A desclassificação será sempre fundamentada e registrada no sistema, com acompanhamento em tempo real por todos os participantes.

9.5. A não desclassificação da proposta não impede o seu julgamento definitivo em sentido contrário, levado a efeito na fase de aceitação.

9.6. O sistema ordenará automaticamente as propostas classificadas pelo(a) pregoeiro(a), sendo que somente estas participarão da fase de lances.

9.7. O sistema disponibilizará campo próprio para troca de mensagens entre o(a) pregoeiro(a) e licitantes.

9.8. Iniciada a etapa competitiva, os licitantes deverão encaminhar lances exclusivamente por meio do sistema eletrônico, sendo imediatamente informados do seu recebimento e do valor consignado no registro.

9.9. O lance deverá ser ofertado de acordo com o tipo de licitação indicada no preâmbulo, sendo o critério de julgamento das propostas **“MENOR VALOR GLOBAL”**.

9.10. Os licitantes poderão oferecer lances sucessivos, considerando o valor unitário do item, observando o horário fixado para abertura da sessão e as regras estabelecidas no Edital.

9.11. O licitante somente poderá oferecer lance de valor inferior ou percentual de desconto superior ao último por ele ofertado e registrado pelo sistema.

9.12. O intervalo mínimo de diferença de valores entre os lances, que incidirá tanto em relação aos lances intermediários quanto em relação à proposta que cobrir a melhor oferta deverá ser de R\$ 200,00 (Duzentos reais).

9.13. Será adotado para o envio de lances no pregão eletrônico o modo de disputa **“ABERTO”**, conforme art. 56, I da Lei 14.133/2021, em que os licitantes apresentarão lances públicos e sucessivos, com prorrogações.

9.14. A etapa de lances da sessão pública terá duração de 10 (dez) minutos e, após isso, será prorrogada automaticamente pelo sistema quando houver lance ofertado nos últimos 2 (dois) minutos do período de duração da sessão pública.



9.15. A prorrogação automática da etapa de lances, de que trata o item anterior, será de dois minutos e ocorrerá sucessivamente sempre que houver lances enviados nesse período de prorrogação, inclusive no caso de lances intermediários.

9.16. Não havendo novos lances na forma estabelecida nos itens anteriores, a sessão pública encerrar-se-á automaticamente.

9.17. Encerrada a fase competitiva sem que haja a prorrogação automática pelo sistema, poderá o(a) Pregoeiro(a), assessorado pela equipe de apoio, justificadamente, admitir o reinício da sessão pública de lances, em prol da consecução do melhor preço.

9.18. Em caso de falha no sistema, os lances em desacordo com os subitens anteriores deverão ser desconsiderados pelo(a) Pregoeiro(a).

9.19. Não serão aceitos dois ou mais lances de mesmo valor, prevalecendo aquele que for recebido e registrado primeiro.

9.20. Durante o transcurso da sessão pública, os licitantes serão informados, em tempo real, do valor do menor lance registrado, vedada a identificação do licitante.

9.21. No caso de desconexão com o(a) Pregoeiro(a), no decorrer da etapa competitiva do Pregão, o sistema eletrônico poderá permanecer acessível aos licitantes para a recepção dos lances.

9.22. Quando a desconexão do sistema eletrônico para o(a) Pregoeiro(a) persistir por tempo superior a dez minutos, a sessão pública será suspensa e reiniciada somente após decorridas vinte e quatro horas da comunicação do fato pelo(a) Pregoeiro(a) aos participantes, no sítio eletrônico utilizado para divulgação.

9.23. Caso o licitante não apresente lances, concorrerá com o valor de sua proposta.

9.24. Encerrada etapa de envio de lances, será apurada a ocorrência de empate, nos termos dos arts. 44 e 45 da Lei Complementar nº 123/2006, sendo assegurada, como critério do desempate, preferência de contratação para as beneficiárias que tiverem apresentado as declarações de que trata o item 8.5 letra “e” deste Edital;

9.24.1. Entende-se como empate, para fins da Lei Complementar nº 123/2006, aquelas situações em que as propostas apresentadas pelas beneficiárias sejam iguais ou superiores em até 5% (cinco por cento) à proposta de menor valor.

9.24.2. Ocorrendo o empate, na forma do subitem anterior, proceder-se-á da seguinte forma:

a) A beneficiária detentora da proposta de menor valor será convocada via sistema para apresentar, no prazo de 5 (cinco) minutos, nova proposta, inferior àquela considerada, até então, de menor preço, situação em que será declarada vencedora do certame.

a.1) No caso de equivalência dos valores apresentados pelas microempresas e empresas de pequeno porte que se encontrem nos intervalos estabelecidos nos subitens 9.24.1, será realizado sorteio entre elas para que se identifique aquela que primeiro poderá apresentar melhor oferta.

b) Se a beneficiária, convocada na forma da alínea anterior, não apresentar nova proposta, inferior à de menor preço, será facultada, pela ordem de classificação, às demais microempresas, empresas de pequeno porte ou



cooperativas remanescentes, que se enquadrarem na hipótese do item 9.24 deste edital, a apresentação de nova proposta, no prazo previsto na alínea *a* deste item.

9.24.3. Persistindo o empate, a proposta vencedora será sorteada pelo sistema eletrônico dentre as propostas empatadas.

9.25. O disposto no item 9.24 não se aplica às hipóteses em que a proposta de menor valor inicial tiver sido apresentado por beneficiária da Lei Complementar nº 123/2006.

9.26. Se não houver licitante que atenda ao item 9.24 e seus subitens, serão utilizados os critérios de desempate, constantes no art. 60 da Lei 14.133/2021.

9.27. Na hipótese da não-contratação nos termos previstos no item 9.24, o objeto licitado será adjudicado em favor da proposta originalmente vencedora do certame.

9.28. Aplicam-se os subitens 9.24 a 9.27 somente no caso de itens não exclusivos para a participação de microempresas e empresas de pequeno porte.

9.29. Encerrada a etapa de envio de lances da sessão pública, o(a) Pregoeiro(a) deverá encaminhar, pelo sistema eletrônico, contraproposta ao licitante que tenha apresentado o melhor preço, para que seja obtida melhor proposta, vedada a negociação em condições diferentes das previstas neste Edital.

9.29.1. A negociação será realizada por meio do sistema, podendo ser acompanhada pelos demais licitantes.

9.30. O(a) Pregoeiro(a) solicitará ao licitante melhor classificado que, no prazo de **48 (quarenta e oito) horas, envie a proposta adequada ao último lance ofertado após a negociação realizada**, de acordo com o disposto no item 12 deste edital de Pregão Eletrônico.

9.30.1. A proposta de preços atualizada e documentos complementares se for o caso, deverão estar em formato PDF.

9.30.2. Os documentos exigidos na habilitação e proposta de preços deverão estar preferencialmente assinados de forma digital.

9.31. Após a negociação do preço, o(a) Pregoeiro(a) iniciará a fase de aceitação e julgamento da proposta.

9.32. Se a proposta não for aceitável, se o proponente não atender às exigências habilitatórias ou se não for possível assinar o contrato com o licitante vencedor, o(a) pregoeiro(a) examinará as ofertas subsequentes e a qualificação dos licitantes, na ordem de classificação, até apurar a melhor proposta válida.

10. DA ACEITABILIDADE DA PROPOSTA VENCEDORA

10.1. Encerrada a etapa de negociação, o(a) Pregoeiro(a) examinará a proposta classificada em primeiro lugar quanto à adequação ao objeto e à compatibilidade do preço em relação ao máximo estipulado para contratação neste Edital e em seus anexos.

10.2. Será desclassificada a proposta que contiver vício insanável, e que não obedecer às especificações técnicas pormenorizadas no edital ou apresentar desconformidade com as exigências do ato convocatório.

10.3. Será desclassificada a proposta ou o lance vencedor que apresentar preço final superior ao preço máximo fixado, ou que apresentar preço manifestamente inexequível.



- 10.4.** Qualquer interessado poderá requerer que se realizem diligências para aferir a exequibilidade e a legalidade das propostas, devendo apresentar as provas ou os indícios que fundamentam a suspeita.
- 10.5.** Na hipótese de necessidade de suspensão da sessão pública para a realização de diligências, com vistas ao saneamento das propostas, a sessão pública somente poderá ser reiniciada mediante aviso prévio no sistema com, no mínimo, vinte e quatro horas de antecedência, e a ocorrência será registrada em ata;
- 10.6.** O(a) Pregoeiro(a) poderá convocar o licitante para enviar documento digital complementar, por meio de funcionalidade disponível no sistema, no prazo de 02 (duas) horas, sob pena de não aceitação da proposta.
- 10.6.1.** O prazo estabelecido poderá ser prorrogado pelo(a) Pregoeiro(a) por solicitação escrita e justificada do licitante, formulada antes de findo o prazo, e formalmente aceita pelo(a) Pregoeiro(a).
- 10.6.2.** Dentre os documentos passíveis de solicitação pelo(a) Pregoeiro(a), destacam-se os que contenham as características do material ofertado, tais como: marca, modelo, tipo, fabricante e procedência, além de outras informações pertinentes, a exemplo de catálogos, folhetos ou propostas, encaminhados por meio eletrônico, ou, se for o caso, por outro meio e prazo indicados pelo(a) Pregoeiro(a), sem prejuízo do seu ulterior envio pelo sistema eletrônico, sob pena de não aceitação da proposta.
- 10.6.3.** Caso a compatibilidade com as especificações demandadas, sobretudo quanto a padrões de qualidade e desempenho, não possa ser aferida pelos meios previstos no subitem 10.6.2, o(a) Pregoeiro(a) exigirá que o licitante classificado em primeiro lugar apresente amostra, sob pena de não aceitação da proposta, no local a ser indicado e dentro de **05 (cinco) dias** úteis contados da solicitação.
- 10.7.** Se a proposta ou lance vencedor for desclassificado, o(a) Pregoeiro(a) examinará a proposta ou lance subsequente, e, assim sucessivamente, na ordem de classificação.
- 10.7.1.** Se tratando de Lote, a desclassificação de um único item do lote implicará na desclassificação da proposta para todo o lote, ou seja, a proposta somente será aceita se atender aos requisitos para todos os itens que compõem o lote.
- 10.8.** Havendo necessidade, o(a) Pregoeiro(a) suspenderá a sessão, informando no “chat” a nova data e horário para a sua continuidade.
- 10.9.** O(a) Pregoeiro(a) deverá encaminhar, por meio do sistema eletrônico, contraproposta ao licitante que apresentou o lance mais vantajoso, com o fim de negociar a obtenção de melhor preço, vedada a negociação em condições diversas das previstas neste Edital.
- 10.10.** Também nas hipóteses em que o(a) Pregoeiro(a) não aceitar a proposta e passar à subsequente, poderá negociar com o licitante para que seja obtido preço melhor.
- 10.11.** A negociação será realizada por meio do sistema, podendo ser acompanhada pelos demais licitantes pelo “chat”.
- 10.12.** Nos itens não exclusivos para a participação de microempresas e empresas de pequeno porte, sempre que a proposta não for aceita, e antes de o(a) Pregoeiro(a) passar à subsequente, haverá nova verificação, pelo sistema, da eventual ocorrência do empate ficto, previsto nos artigos 44 e 45 da LC nº 123/2006, seguindo-se a disciplina antes estabelecida, se for o caso.



10.13. Encerrada a análise quanto à aceitação da proposta, o(a) Pregoeiro(a) verificará a habilitação do licitante, observado o disposto neste Edital.

10.14. O sistema eletrônico do Portal de Compras Públicas disponibilizará as Atas e Relatórios, que poderão ser visualizados e impressos pelos interessados.

11. DOS CRITÉRIOS DE JULGAMENTO

11.1. Para julgamento, será adotado o critério de **MENOR VALOR GLOBAL**, observados o valor máximo aceitável, os prazos para fornecimento, as especificações técnicas, parâmetros mínimos de desempenho e qualidade e demais condições definidas neste Edital.

11.2. O(a) Pregoeiro(a) anunciará o licitante detentor da **PROPOSTA OU LANCE DE MENOR VALOR GLOBAL** imediatamente após a fase de aceitação das propostas ou, quando for o caso, após negociação e decisão pelo(a) Pregoeiro(a) acerca da aceitação do lance de menor valor.

11.3. Se a proposta de **MENOR VALOR GLOBAL** não for aceitável ou se o licitante desatender às exigências habilitatórias, o(a) pregoeiro(a) poderá examinar a proposta subsequente, verificando a sua aceitabilidade e procederá a verificação das condições habilitatórias do proponente, na ordem de classificação, ordenada e sucessivamente, até a apuração de uma proposta que atenda ao edital, sendo o respectivo licitante declarado vencedor.

11.4. No caso de discordância entre valores numéricos e por extenso, prevalecerão estes últimos e, entre preços unitários e totais, os primeiros.

11.5. Serão desclassificadas as propostas que conflitem com as normas deste Edital ou da legislação em vigor.

11.6. Havendo empate, nos termos do item anterior, desde que apresentada declaração contida no Anexo do edital, será adotado o procedimento o art. 45 da Lei Complementar Federal nº 123, de 14 de dezembro de 2006, alterada pela LC 147/2014.

11.7. Caso a licitante vencedora tenha sido enquadrada no art. 44 da Lei Complementar nº 123/06 e proponha preços menores que os ofertados na proposta escrita, o valor será registrado em ata.

11.8. Serão rejeitadas as propostas que:

11.8.1. Sejam incompletas, isto é, não conterem informação(ões) suficiente(s) que permita(m) a perfeita identificação do material licitado;

11.8.2. Contiverem qualquer limitação ou condição substancialmente contrastante com o presente Edital, ou seja, manifestamente inexecutáveis, por decisão do(a) Pregoeiro(a).

11.9. Caso não sejam apresentados lances, será verificada a conformidade entre a proposta de menor preço e valor estimado para a aquisição do bem.

11.10. Constatando o atendimento das exigências previstas no Edital, o licitante será declarado vencedor, sendo homologado o procedimento e adjudicado o objeto da licitação pela autoridade competente.



PODER EXECUTIVO

NÃO-ME-TOQUE
CAPITAL NACIONAL DA AGRICULTURA DE PRECISÃO



11.11. Após a habilitação, poderá a licitante ser desqualificada por motivo relacionado com a capacidade jurídica, regularidade fiscal, qualificação econômico-financeira, qualificação técnica e/ou inidoneidade, em razão de fatos supervenientes ou somente conhecidos após o julgamento.

11.12. Em havendo apenas uma oferta e desde que atenda a todos os termos do edital, e que seu preço seja compatível com o valor estimado da contratação, esta poderá ser aceita.

11.13. Constatado o atendimento pleno às exigências deste edital, será declarado o proponente vencedor, sendo-lhe, posteriormente, adjudicado o objeto para o qual apresentou proposta.

11.14. Se a proposta não for aceitável, se o proponente não atender às exigências habilitatórias ou se não for possível assinar o contrato com o licitante vencedor, o(a) Pregoeiro(a) examinará as ofertas subsequentes e a qualificação dos licitantes, na ordem de classificação, até apurar a melhor proposta válida, conforme art. 90, § 2º da lei 14.133/2021.

11.15. Da sessão, o sistema gerará ata circunstanciada, na qual estarão registrados todos os atos do procedimento e as ocorrências relevantes.

12. DO ENCAMINHAMENTO DA PROPOSTA FINANCEIRA (PROPOSTA FINAL ATUALIZADA)

12.1. O(a) Pregoeiro(a) solicitará ao licitante melhor classificado que, no prazo de **48 (Quarenta) horas, envie a proposta adequada ao último lance ofertado após a negociação realizada**, acompanhada de:

- a)** Proposta financeira, contendo o **valor global**, material e mão de obra separadamente;
- b)** Planilha orçamentária, devidamente identificada. A licitante deverá formular sua planilha orçamentária e proposta financeira, com valores de duas casas decimais após a vírgula;
- c)** Cronograma físico financeiro, devidamente identificado;
- d)** Detalhamento de encargos sociais, devidamente identificado;
- e)** Detalhamento do BDI, devidamente identificado; e
- f)** Declaração do proponente de que se responsabiliza pela execução das obras e serviços e pela fiel observância das especificações técnicas, bem assim que concorda com as especificações e detalhes previstos neste edital, devidamente assinada pelo proponente ou seu procurador constituído.

12.2. A licitante deverá apresentar o seu orçamento com valores de somente duas casas decimais após a vírgula. O orçamento será devidamente conferido pela área técnica, em até 5 (cinco) dias úteis e havendo alguma divergência de valor, a licitante poderá ajustá-lo neste mesmo prazo, desde que o valor final global proposto pela licitante não ocorra alterações. Tal exigência é para que nas medições dos serviços não ocorram diferenças nos valores devido ao uso da mais de duas casas decimais após a vírgula.

12.3. A proposta final atualizada e demais documentos especificados no item 12.1 deverão estar em formato PDF, e preferencialmente assinadas digitalmente.

13. DO RECURSO

13.1. A interposição de recurso referente ao julgamento das propostas, à habilitação ou inabilitação de licitantes, à anulação ou revogação da licitação, observará o disposto no art. 165 da Lei nº 14.133, de 2021.



- 13.2** O prazo recursal é de 3 (três) dias úteis, contados da data de intimação ou de lavratura da ata.
- 13.3.** Quando o recurso apresentado impugnar o julgamento das propostas ou o ato de habilitação ou inabilitação do licitante:
- 13.3.1.** A intenção de recorrer deverá ser manifestada imediatamente, sob pena de preclusão;
- 13.3.2.** O prazo para apresentação das razões recursais será iniciado na data de intimação ou de lavratura da ata de habilitação ou inabilitação;
- 13.3.3.** Na hipótese de adoção da inversão de fases prevista no § 1º do art. 17 da Lei nº 14.133, de 2021, o prazo para apresentação das razões recursais será iniciado na data de intimação da ata de julgamento.
- 13.4.** Os recursos e contrarrazões deverão ser encaminhados exclusivamente de forma eletrônica em campo próprio do sistema: www.portaldecompraspublicas.com.br.
- 13.5.** O recurso será dirigido à autoridade que tiver editado o ato ou proferido a decisão recorrida, a qual poderá reconsiderar sua decisão no prazo de 3 (três) dias úteis, ou, nesse mesmo prazo, encaminhar recurso para a autoridade superior, a qual deverá proferir sua decisão no prazo de 10 (dez) dias úteis, contado do recebimento dos autos.
- 13.6.** Os recursos interpostos fora do prazo não serão conhecidos.
- 13.7.** O prazo para apresentação de contrarrazões ao recurso pelos demais licitantes será de 3 (três) dias úteis, contados da data da intimação pessoal ou da divulgação da interposição do recurso, assegurada a vista imediata dos elementos indispensáveis à defesa de seus interesses.
- 13.8.** O recurso e o pedido de reconsideração terão efeito suspensivo do ato ou da decisão recorrida até que sobrevenha decisão final da autoridade competente.
- 13.9.** O acolhimento do recurso invalida tão somente os atos insuscetíveis de aproveitamento.
- 13.10.** Os autos do processo permanecerão com vista franqueada aos interessados no sítio eletrônico: www.portaldecompraspublicas.com.br.

14. DA REABERTURA DA SESSÃO PÚBLICA

- 14.1.** A sessão pública poderá ser reaberta:
- 14.1.1.** Nas hipóteses de provimento de recurso que leve à anulação de atos anteriores à realização da sessão pública precedente ou em que seja anulada a própria sessão pública, situação em que serão repetidos os atos anulados e os que dele dependam.
- 14.1.2.** Quando houver erro na aceitação do preço melhor classificado ou quando o licitante declarado vencedor não assinar o contrato, não retirar o instrumento equivalente ou não comprovar a regularização fiscal e trabalhista, nos termos do art. 43, §1º da LC nº 123/2006. Nessas hipóteses, serão adotados os procedimentos imediatamente posteriores ao encerramento da etapa de lances.
- 14.2.** Todos os licitantes remanescentes deverão ser convocados para acompanhar a sessão reaberta.
- 14.2.1.** A convocação se dará por meio do sistema eletrônico, ou e-mail, ou de acordo com a fase do procedimento licitatório.



PODER EXECUTIVO

NÃO-ME-TOQUE
CAPITAL NACIONAL DA AGRICULTURA DE PRECISÃO



14.2.2. A convocação feita por e-mail dar-se-á de acordo com os dados contidos no **CADASTRO DO PORTAL DE COMPRAS PÚBLICAS**, sendo responsabilidade do licitante manter seus dados cadastrais atualizados.

15. DA ADJUDICAÇÃO E HOMOLOGAÇÃO

15.1. Encerradas as fases de julgamento e habilitação, e exauridos os recursos administrativos, o processo licitatório será encaminhado à autoridade superior, que poderá, nos termos do art. 71 da Lei nº 14.133/2021:

- a) Determinar o retorno dos autos para saneamento de irregularidades;
- b) Revogar a licitação por motivo de conveniência e oportunidade;
- c) Proceder a anulação da licitação, de ofício ou mediante provocação de terceiros, sempre que presente ilegalidade insanável;
- d) Homologar a licitação.

15.2. Ao pronunciar a nulidade, a autoridade indicará expressamente os atos com vícios insanáveis, tornando sem efeito todos os subsequentes que deles dependam, e dará ensejo à apuração de responsabilidade de quem lhes tenha dado causa.

15.3. O motivo determinante para a revogação do processo licitatório deverá ser resultante de fato superveniente devidamente comprovado.

15.4. Nos casos de anulação e revogação, deverá ser assegurada a prévia manifestação dos interessados.

16. DA GARANTIA DE CONTRATAÇÃO

16.1. Será exigida a garantia da contratação de que tratam os Arts. 96 e seguintes da Lei nº 14.133, de 2021 e alterações posteriores.

16.1.1. No prazo de até 05 (cinco) dias úteis, a contar da convocação expedida pela Administração Municipal a contratada deverá encaminhar ao Setor de Compras e Licitações, uma das modalidades previstas Arts. 96 e seguintes da Lei nº 14.133, de 2021 e alterações posteriores, correspondente a 5% (cinco por cento) do valor contratado, sendo que a ordem de serviço/início dos serviços somente será expedida após a comprovação de que a garantia foi regularmente prestada em uma das modalidades a seguir:

- a) caução em dinheiro ou em títulos da dívida pública emitidos sob a forma escritural, mediante registro em sistema centralizado de liquidação e de custódia autorizado pelo Banco Central do Brasil, e avaliados por seus valores econômicos, conforme definido pelo Ministério da Economia;
- b) seguro-garantia;
- c) fiança bancária emitida por banco ou instituição financeira devidamente autorizada a operar no País pelo Banco Central do Brasil.

16.1.2. Na hipótese de suspensão do contrato por ordem ou inadimplemento da Administração, o contratado ficará desobrigado de renovar a garantia ou de endossar a apólice de seguro até a ordem de reinício da execução ou o adimplemento pela Administração.



16.1.3. Não será aceita a prestação de garantia que não cubra todos os riscos ou prejuízos eventualmente decorrentes da execução do contrato, tais como a responsabilidade por multas e obrigações trabalhistas, previdenciárias ou sociais.

16.1.4. A garantia deve estar em vigor durante toda a execução do contrato, conforme faculta a Lei Federal nº 14.133/21, sendo de responsabilidade da contratada e contratante (através do gestor e fiscal do contrato) observar os prazos de validade da garantia contratual.

17. DA ASSINATURA DO CONTRATO ADMINISTRATIVO, PRORROGAÇÃO E ALTERAÇÃO DO CONTRATO

17.1. Após a homologação da licitação, o Município convocará o licitante vencedor para assinar o contrato administrativo, no prazo de 05 (cinco) dias úteis, a contar do recebimento da notificação via e-mail, sob pena de aplicação das sanções pertinentes, podendo este prazo ser prorrogado pelo mesmo período, mediante solicitação da licitante e aceite pela Administração.

17.1.2. O prazo previsto no subitem anterior poderá ser prorrogado, por igual período, por solicitação justificada do adjudicatário e aceita pela Administração

17.2. O contrato a ser assinado terá como base a minuta do contrato administrativo anexo a este edital.

17.3. Caso a licitante vencedora se recusar a assinar o contrato administrativo, será convocada a segunda classificada, conforme determina a legislação vigente.

17.4. A execução do objeto será acompanhada e fiscalizada por servidores designados pelo Município, conforme requisitos estabelecidos no Art. 7º da Lei nº 14.133/2021, em atendimento ao disposto no Art. 117 da mesma lei.

17.5. O contratado será responsável pelos danos causados diretamente à Administração ou a terceiros em razão da execução do contrato, e não excluirá nem reduzirá essa responsabilidade à fiscalização ou ao acompanhamento pelo contratante.

17.6. O Aceite da Nota de Empenho ou do instrumento equivalente, emitida à empresa adjudicada, implica no reconhecimento de que:

17.6.1. Referida Nota não está substituindo o contrato, aplicando-se à relação de negócios ali estabelecida as disposições da Lei nº 14.133/2021;

17.6.2. A contratada se vincula à sua proposta e às previsões contidas no edital e seus anexos;

17.6.3. A contratada reconhece que as hipóteses de rescisão são aquelas previstas no artigo 137 da Lei nº 14.133/2021 e reconhece os direitos da Administração previstos nos artigos 138 e 139 da mesma Lei.

17.7. Previamente à contratação a Administração realizará consultas para identificar possível suspensão temporária de participação em licitação, no âmbito do órgão ou entidade, proibição de contratar com o Poder Público, bem como ocorrências impeditivas indiretas, observado o disposto no art. 29, da Instrução Normativa nº 03/2018, e nos termos do art. 6º, III, da Lei nº 10.522/2002, consulta prévia ao CADIN.

17.8. Na assinatura do contrato, poderá ser exigida a comprovação das condições de habilitação consignadas neste Edital, as quais deverão ser mantidas pelo licitante durante a vigência do contrato.



17.8.1. Na hipótese de irregularidade, o contratado deverá regularizar a sua situação perante o cadastro no prazo de até 05 (cinco) dias úteis, sob pena de aplicação das penalidades previstas no edital e anexos.

17.9. Na hipótese de o vencedor da licitação não comprovar as condições de habilitação consignadas no edital ou se recusar a assinar o contrato ou a ata de registro de preços, a Administração, sem prejuízo da aplicação das sanções das demais cominações legais cabíveis a esse licitante, poderá convocar outro licitante, respeitada a ordem de classificação, para, após a comprovação dos requisitos para habilitação, analisada a proposta e eventuais documentos complementares e, feita a negociação, assinar o contrato ou a ata de registro de preços.

18. DO REAJUSTAMENTO EM SENTIDO GERAL.

18.1. Ocorrendo o desequilíbrio econômico-financeiro do contrato, poderá ser restabelecida a relação que as partes pactuaram inicialmente, nos termos da Lei Federal nº14.133/2021.

18.1.1. A CONTRATADA poderá solicitar reequilíbrio econômico-financeiro a qualquer momento, desde que devidamente comprovado. O CONTRATANTE fará análise da solicitação de reequilíbrio, que implicará a revisão dos preços para mais ou para menos, conforme o caso.

18.1.2. O reequilíbrio econômico deverá ser precedido de pesquisa de preços prévia no mercado, banco de dados, índices ou tabelas oficiais e/ou outros meios disponíveis que assegurem o levantamento adequado das condições de mercado, envolvendo todos os elementos materiais para fins de guardar a justa remuneração do objeto contratado e no embasamento da decisão de deferir ou rejeitar o pedido.

18.2. Caso o prazo de execução do contrato ultrapasse 12 (doze) meses, os preços poderão ser reajustados pela variação do Índice Nacional de Custo da Construção (INCC) ou outro índice legal que vier a substituí-lo, desde que solicitado pela CONTRATADA. Esse reajuste considerará a data da apresentação da proposta comercial como início da contagem do período dos 12 (doze) primeiros meses e afetará exclusivamente as etapas/parcelas da obra cujo atraso não decorra de culpa da CONTRATADA.

19. DA EXECUÇÃO, GESTÃO E FISCALIZAÇÃO DO CONTRATO ADMINISTRATIVO

19.1. O contrato administrativo deverá ser executado fielmente pelas partes, de acordo com as cláusulas avençadas, de acordo com as normas da Lei Federal nº 14.133/21, e cada parte responderá pelas consequências de sua inexecução total ou parcial.

19.2. A execução do contrato administrativo será acompanhada e fiscalizada por 1 (um) ou mais fiscais, representantes da Administração especialmente designados conforme requisitos estabelecidos no art. 7º da Lei 14.133/2021, ou pelos respectivos substitutos, permitida a contratação de terceiros para assisti-los e subsidiá-los com informações pertinentes a essa atribuição.

19.2.1. O gestor e fiscal desta contratação serão designados no contrato administrativo.

19.2.2. Poderão ainda, se necessário, o Gestor e Fiscal do contrato administrativo serem designados através de portaria.



PODER EXECUTIVO

NÃO-ME-TOQUE
CAPITAL NACIONAL DA AGRICULTURA DE PRECISÃO



19.2.3. O fiscal do contrato anotarà em registro próprio todas as ocorrências relacionadas à execução do contrato administrativo, determinando o que for necessário para a regularização das faltas ou dos defeitos observados.

19.2.4. O fiscal do contrato informará a seus superiores, em tempo hábil para a adoção das medidas convenientes, a situação que demandar decisão ou providência que ultrapasse sua competência.

19.2.5. O fiscal do contrato administrativo será auxiliado pelos órgãos de assessoramento jurídico e de controle interno da Administração, que deverão dirimir dúvidas e subsidiá-lo com informações relevantes para prevenir riscos na execução contratual.

19.3. O contratado deverá manter preposto aceito pela Administração durante a prestação do serviço e/ou fornecimento do bem para representá-lo na execução do contrato.

19.4. O contratado será obrigado a reparar, corrigir, remover, reconstruir ou substituir, a suas expensas, no total ou em parte, o objeto do contrato administrativo em que se verificarem vícios, defeitos ou incorreções resultantes de sua execução ou de materiais nela empregados.

19.5. O contratado será responsável pelos danos causados diretamente à Administração ou a terceiros em razão da execução do contrato administrativo, e não excluirá nem reduzirá essa responsabilidade a fiscalização ou o acompanhamento pelo contratante.

19.6. Somente o contratado será responsável pelos encargos trabalhistas, previdenciários, fiscais e comerciais resultantes da execução do contrato administrativo.

19.7. Na execução do contrato e sem prejuízo das responsabilidades contratuais e legais, o contratado não poderá subcontratar partes do objeto desta licitação.

20. DAS OBRIGAÇÕES DA CONTRATANTE E DA CONTRATADA

20.1. As obrigações da contratante e contratada estão estabelecidas no Termo de Referência e na Minuta do Contrato Administrativo em anexo ao presente Edital de Pregão Eletrônico.

21. DO PAGAMENTO

21.1. O pagamento será efetuado após emissão de boletim de medição e apresentação da Nota Fiscal detalhando o objeto fornecido, com o devido recebimento e a aprovação do gestor e do fiscal, de acordo com o empenho, por meio de depósito bancário, conforme ordem cronológica de pagamentos obedecendo à exigibilidade do crédito conforme Decreto nº 106/2016 de 25 de Maio de 2016, Art. 3º, inciso III.

21.2. Será obrigatório constar no corpo de cada Nota Fiscal emitida, em local de fácil visualização, a indicação do presente Processo Licitatório e da ordem de compra, bem como dados bancário para depósito, a fim de se acelerar o trâmite do documento fiscal para pagamento.

21.3. No pagamento serão retidas do valor da contratação todas as retenções previdenciárias, impostos e taxas permitidos na Lei.

21.4. Na hipótese da licitante ser optante do SIMPLES, a empresa deverá informar através de declaração ou na Nota Fiscal a alíquota de ISSQN a ser recolhido.



21.5. A **CONTRATADA** deverá fornecer os dados bancários para o pagamento, tais como banco, agência, conta corrente da empresa.

21.6. Na nota fiscal é obrigatório que a **CONTRATADA** informe o valor de retenção do IRRF da prestação de serviços realizadas para o Município de Nã-Me-Toque (RS), conforme disposto na IN RFB nº 1.234/2012, a fim de viabilizar o cumprimento do art. 1º do Decreto Municipal nº 83/2022 de 23 de fevereiro de 2022.

21.7. Considera-se ocorrido o recebimento da nota fiscal ou fatura quando o órgão contratante atestar o recebimento do objeto do solicitado.

21.8. A Nota Fiscal ou Fatura deverá ser obrigatoriamente acompanhada da comprovação da regularidade fiscal, nos termos do Art. 91, §4 da Lei no 14.133/2021, onde o fiscal e gestor serão os responsáveis pela verificação da regularidade da contratada.

21.8.1. Havendo erro na apresentação da Nota Fiscal ou dos documentos pertinentes à contratação, ou, ainda, circunstância que impeça a liquidação da despesa, como, por exemplo, obrigação financeira pendente, decorrente de penalidade imposta ou inadimplência, o pagamento ficará sobrestado até que a Contratada providencie as medidas saneadoras. Nesta hipótese, o prazo para pagamento iniciar-se-á após a comprovação da regularização da situação, não acarretando qualquer ônus para a Contratante.

21.9. Será considerada data do pagamento o dia em que constar como emitida a ordem bancária para pagamento.

21.10. Não havendo regularização ou sendo a defesa considerada improcedente, a contratante deverá comunicar aos órgãos responsáveis pela fiscalização da regularidade fiscal quanto à inadimplência da contratada, bem como quanto a existência de pagamento a ser efetuado, para que sejam acionados os meios pertinentes e necessários para garantir o recebimento de seus créditos.

21.11. Persistindo a irregularidade, a contratante deverá adotar as medidas necessárias à rescisão contratual nos autos do processo administrativo correspondente, assegurada à contratada a ampla defesa.

21.12. A Contratada regularmente optante pelo Simples Nacional, nos termos da Lei Complementar nº 123, de 2006, não sofrerá a retenção tributária quanto aos impostos e contribuições abrangidos por aquele regime. No entanto, o pagamento ficará condicionado à apresentação de comprovação, por meio de documento oficial, de que faz jus ao tratamento tributário favorecido previsto na referida Lei Complementar.

22. DAS SANÇÕES ADMINISTRATIVAS

22.1. O licitante ou o contratado será responsabilizado administrativamente pelas seguintes infrações:

- I. dar causa à inexecução parcial do contrato;
- II. dar causa à inexecução parcial do contrato que cause grave dano à Administração, ao funcionamento dos serviços públicos ou ao interesse coletivo;
- III. dar causa à inexecução total do contrato;
- IV. deixar de entregar a documentação exigida para o certame;
- V. não manter a proposta, salvo em decorrência de fato superveniente devidamente justificado;



PODER EXECUTIVO

NÃO-ME-TOQUE
CAPITAL NACIONAL DA AGRICULTURA DE PRECISÃO



- VI. não celebrar o contrato ou não entregar a documentação exigida para a contratação, quando convocado dentro do prazo de validade de sua proposta;
- VII. ensejar o retardamento da execução ou da entrega do objeto da licitação sem motivo justificado;
- VIII. apresentar declaração ou documentação falsa exigida para o certame ou prestar declaração falsa durante a licitação ou a execução do contrato;
- IX. fraudar a licitação ou praticar ato fraudulento na execução do contrato;
- X. comportar-se de modo inidôneo ou cometer fraude de qualquer natureza;
- XI. praticar atos ilícitos com vistas a frustrar os objetivos da licitação;
- XII. praticar ato lesivo previsto no art. 5º da Lei nº 12.846, de 1º de agosto de 2013.

22.2. Serão aplicadas ao responsável pelas infrações administrativas previstas nesta Lei as seguintes sanções:

- I. advertência;
- II. multa;
- III. impedimento de licitar e contratar;
- IV. declaração de inidoneidade para licitar ou contratar.

22.2.1. Na aplicação das sanções serão considerados:

- I a natureza e a gravidade da infração cometida;
- II as peculiaridades do caso concreto;
- III. as circunstâncias agravantes ou atenuantes;
- IV. os danos que dela provierem para a Administração Pública;
- V. a implantação ou o aperfeiçoamento de programa de integridade, conforme normas e orientações dos órgãos de controle.

22.2.3. A sanção prevista no inciso I do item 22.2, será aplicada exclusivamente pela infração administrativa prevista no inciso I do caput do art. 155 da Lei 14.133/2021, quando não se justificar a imposição de penalidade mais grave.

22.2.4. A sanção prevista no inciso II do item 22.2, calculada na forma do contrato, será de 15% (quinze por cento) do valor do contrato celebrado e será aplicada ao responsável por qualquer das infrações administrativas previstas no art. 155 da Lei 14.133/2021.

22.2.5. A sanção prevista no inciso III do item 22.2 deste termo será aplicada ao responsável pelas infrações administrativas previstas nos incisos II, III, IV, V, VI e VII do caput do art. 155 da Lei 14.133/2021, quando não se justificar a imposição de penalidade mais grave, e impedirá o responsável de licitar ou contratar no âmbito da Administração Pública direta e indireta da Prefeitura Municipal de Nã-me-Toque, pelo prazo de 3 (três) anos.

22.2.6. A sanção prevista no inciso IV do item 22.2. deste termo será aplicada ao responsável pelas infrações administrativas previstas nos incisos VIII, IX, X, XI e XII do caput do art. 155 da Lei 14.133/2021, bem como pelas infrações administrativas previstas nos incisos II, III, IV, V, VI e VII do caput do referido artigo que justifiquem a imposição de penalidade mais grave que a sanção referida no item 22.2.5 e impedirá o responsável de licitar ou



contratar no âmbito da Administração Pública direta e indireta de todos os entes federativos, pelo prazo mínimo de 3 (três) anos e máximo de 6 (seis) anos.

22.2.7. A sanção estabelecida no inciso IV do item 22.2 deste edital será precedida de análise jurídica e observará as seguintes regras:

I. quando aplicada por órgão do Poder Executivo, será de competência exclusiva do prefeito municipal.

22.2.8. As sanções previstas nos incisos I, III e IV do item 22.2. deste edital, poderão ser aplicadas cumulativamente com a prevista no inciso II do mesmo item.

22.2.9. Se a multa aplicada e as indenizações cabíveis forem superiores ao valor de pagamento eventualmente devido pela Administração ao contratado, além da perda desse valor, a diferença será descontada da garantia prestada ou será cobrada judicialmente.

22.2.10. A aplicação das sanções previstas no item 22.2 não exclui, em hipótese alguma, a obrigação de reparação integral do dano causado à Administração Pública.

22.2.11. Na aplicação da sanção prevista no inciso II do item 22.2. deste termo, será facultada a defesa do interessado no prazo de 15 (quinze) dias úteis, contado da data de sua intimação.

22.2.12. A aplicação das sanções previstas nos incisos III e IV do item 22.2. requererá a instauração de processo de responsabilização, a ser conduzido por comissão composta de 2 (dois) ou mais servidores estáveis, que avaliará fatos e circunstâncias conhecidos e intimará o contratado para, no prazo de 15 (quinze) dias úteis, contado da data de intimação, apresentar defesa escrita e especificar as provas que pretenda produzir.

23. DA(S) DOTAÇÃO(ES) ORÇAMENTÁRIA(S)

23.1. Os recursos destinados à cobertura das despesas ora pretendidos se encontram alocados no Orçamento Geral do Município e serão custeadas com recursos financeiros provenientes do Tesouro Municipal.

23.2. Dotação orçamentária:

As despesas decorrentes do Presente Contrato correrão à conta da seguinte Dotação Orçamentária:

1024 - Ampliação/Reforma de Escola Municipal de Ensino Fundamental4.4.90.51.91.00.00.00 / Obras em Andamento

0500 - Recursos não vinculados de Impostos

24. EXTENSÃO DAS PENALIDADES

24.1. A sanção de suspensão de participar de licitação e contratar com a Administração Pública poderá ser também aplicada, sem prejuízo das sanções penais e civis, àqueles que:

24.1.1. Retardarem a execução do pregão;

24.1.2. Demonstrarem não possuir idoneidade para contratar com a Administração e;

24.1.3. Fizerem declaração falsa ou cometerem fraude fiscal.

24.2. Quando da ação ou omissão decorrerem graves prejuízos ao MUNICÍPIO DE NÃO-ME-TOQUE/RS, seja pela não assinatura do contrato/ata, pela inexecução do objeto, pela execução imperfeita, ou ainda, por outras situações concretas que ensejarem a sanção.



PODER EXECUTIVO

NÃO-ME-TOQUE
CAPITAL NACIONAL DA AGRICULTURA DE PRECISÃO



24.3. As penalidades acima relacionadas não são exaustivas, mas sim exemplificativas, podendo outras ocorrências ser analisadas e ter aplicação por analogia e de acordo com os termos da lei.

24.4. As sanções aqui previstas são independentes entre si, podendo ser aplicadas isoladas ou cumulativamente, sem prejuízo de outras medidas cabíveis.

25. DAS DISPOSIÇÕES GERAIS

25.1. Da sessão pública do Pregão divulgar-se-á Ata no sistema eletrônico do Portal de Compras Públicas.

25.2. Não havendo expediente ou ocorrendo qualquer fato superveniente que impeça a realização do certame na data marcada, a sessão será automaticamente transferida para o primeiro dia útil subsequente, no mesmo horário anteriormente estabelecido, desde que não haja comunicação em contrário pelo(a) Pregoeiro(a).

25.3. Todas as referências de tempo no Edital, no aviso e durante a sessão pública observarão o horário de Brasília - DF.

25.4. No julgamento das propostas e da habilitação, o(a) Pregoeiro(a) poderá sanar erros ou falhas que não alterem a substância das propostas, dos documentos e sua validade jurídica, mediante despacho fundamentado, registrado em ata e acessível a todos, atribuindo-lhes validade e eficácia para fins de habilitação e classificação.

25.5. A homologação do resultado desta licitação não implicará direito à contratação.

25.6. As normas disciplinadoras da licitação serão sempre interpretadas em favor da ampliação da disputa entre os interessados, desde que não comprometam o interesse da Administração, o princípio da isonomia, a finalidade e a segurança da contratação.

25.7. Os licitantes assumem todos os custos de preparação e apresentação de suas propostas e a Administração não será, em nenhum caso, responsável por esses custos, independentemente da condução ou do resultado do processo licitatório.

25.8. Na contagem dos prazos estabelecidos neste Edital e seus Anexos, excluir-se-á o dia do início e incluir-se-á o do vencimento. Só se iniciam e vencem os prazos em dias de expediente na Administração.

25.9. O desatendimento de exigências formais não essenciais não importará o afastamento do licitante, desde que seja possível o aproveitamento do ato, observados os princípios da isonomia e do interesse público.

25.10. O licitante é o responsável pela fidelidade e legitimidade das informações prestadas e dos documentos apresentados em qualquer fase da licitação.

25.10.1. A falsidade de qualquer documento apresentado ou a inverdade das informações nele contidas implicará a imediata desclassificação do proponente que o tiver apresentado, ou, caso tenha sido o vencedor, a rescisão do contrato ou do documento equivalente, sem prejuízo das demais sanções cabíveis.

25.11. Em caso de divergência entre disposições deste Edital e de seus anexos ou demais peças que compõem o processo, prevalecerá as deste Edital.

25.12. A apresentação da proposta de preços implica na aceitação plena e total das condições deste pregão, sujeitando-se, o licitante às sanções previstas nos artigos 156 da Lei 14.133/2021.



PODER EXECUTIVO

NÃO-ME-TOQUE
CAPITAL NACIONAL DA AGRICULTURA DE PRECISÃO



25.13. Não será aceito, sob nenhum pretexto, a transferência de responsabilidade do Adjudicatário a terceiros, sejam estes fabricantes, técnicos ou quaisquer outros.

25.14. A Administração poderá revogar a licitação por razões de interesse público, ou anulá-la, em despacho fundamentado, sem a obrigação de indenizar nos termos dos incisos II e III do art. 71 da Lei 14.133/2021.

25.15. O Pregoeiro, no interesse da Administração, poderá relevar omissões puramente formais observadas na documentação e proposta, desde que não contrariem a legislação vigente e não comprometam a lisura da licitação sendo possível a promoção de diligência destinada a esclarecer ou a complementar a instrução do processo.

25.16. Para a assinatura de contrato administrativo/ata de registro de preços, o licitante vencedor deverá fornecer, juntamente com os documentos de habilitação, a qualificação completa da pessoa responsável pela assinatura do mesmo, e, em se tratando de procurador, a respectiva procuração pública ou particular com firma reconhecida por tabelião, com poderes específicos.

25.17. O CONTRATANTE reserva a si o direito de revogar a presente licitação por razões de interesse público ou anulá-la, no todo ou em parte por vício ou ilegalidade, bem como prorrogar o prazo para recebimento das propostas e/ou sessão de lances, desqualificar qualquer licitante ou desclassificar qualquer proposta, caso tome conhecimento de fato que afete a capacidade financeira, técnica ou comercial da licitante, sem que isto gere direito à indenização ou ressarcimento de qualquer natureza.

25.18. O Edital está disponibilizado, na íntegra, no endereço eletrônico: www.portaldecompraspublicas.com.br, e também poderão ser lidos e/ou obtidos no Portal da Transparência da Prefeitura Municipal de Não-Me-Toque/RS.

25.19. Informações sobre o andamento da licitação poderão ser obtidas junto ao Setor de Compras e Licitações, nos dias úteis, das 08h15min às 11h33min no turno da manhã e das 13h30min às 17hs no turno da tarde, ou pelo telefone 54 3332-2600 e 54 99682-9306 – WhatsApp . Ainda, poderão ser acompanhadas as fases através do Portal de Compras Públicas, www.portaldecompraspublicas.com.br e Portal da Transparência da Prefeitura Municipal de Não-Me-Toque/RS.

25.20. As demais condições omissas no presente edital, serão supridas pela Lei de Licitações e Contratos nº 14.133/2021.

25.21. Integram este Edital, para todos os fins e efeitos, os seguintes anexos:

Anexo I - Minuta do Contrato Administrativo

Anexo IV – Orçamento

Anexo II – Memorial descritivo

Anexo V – Cronograma

Anexo III – Pranchas

Anexo VI – Detalhamento dos encargos sociais e BDI

Não-Me-Toque/RS, 18 de outubro de 2023.

GILSON DOS SANTOS
PREFEITO MUNICIPAL

ARIANE WILLEMBER WURZIUS
Edital conferido e aprovado pela Pregoeira

ANEXO I

MINUTA DO CONTRATO ADMINISTRATIVO Nº ____/2023

CONTRATO ADMINISTRATIVO Nº ____/2023

PREGÃO ELETRÔNICO Nº 49/2023

Pelo presente instrumento particular, de um lado, o **MUNICÍPIO DE NÃO- ME- TOQUE (RS)**, pessoa jurídica de direito público, regularmente inscrito no Cadastro Nacional da Pessoa Jurídica (CNPJ) sob o nº 87.613.519/0001-23, com sede na Avenida Alto Jacuí, nº 840, neste ato representado por seu Prefeito Municipal, **SR. GILSON DOS SANTOS**, brasileiro, casado, residente e domiciliado neste Município, regularmente inscrito no Cadastro da Pessoa Física (CPF) sob o nº 000.438.010-05, doravante denominado “**CONTRATANTE**”, e de outro, a empresa _____, pessoa jurídica, inscrita no Cadastro Nacional da Pessoa Jurídica (CNPJ) sob o nº _____, com sede _____ nº _____, Bairro _____ do Município de _____ - CEP: _____, neste ato representada por seu representante legal Sr. _____, inscrito no Cadastro da Pessoa Física (CPF) sob o nº _____, portador da Cédula de Identidade (CI) nº _____, doravante denominada “**CONTRATADA**” têm entre si, como justo e acordado, o presente instrumento de Contrato Administrativo, com base na Lei Federal nº 14.133/2021 e suas alterações legais, o que mutuamente aceitam e outorgam, mediante as cláusulas e condições conforme segue.

CLÁUSULA PRIMEIRA - DA FUNDAMENTAÇÃO

1.1 O presente instrumento é fundamentado no procedimento realizado pela **CONTRATANTE** através do Edital de Pregão Eletrônico nº 49/2023, conforme termos de homologação e de adjudicação, e se regerá pelas cláusulas aqui previstas, bem como pelas normas da Lei Federal nº 14.133/2021 (inclusive nos casos omissos), suas alterações posteriores e demais dispositivos legais aplicáveis.

CLÁUSULA SEGUNDA - DO OBJETO

2.1. Constitui objeto do presente contrato o “**Fechamento do pátio coberto da EMEF Amália Kerber com fornecimento de material e mão-de-obra, na localidade de São José do Centro, no Município de Não-Me-Toque/RS**”, sob a coordenação da Secretaria Municipal de Educação, de acordo com as especificações no Edital de Pregão Eletrônico nº 49/2023 e demais anexos.

2.2. A presente contratação será em regime de empreitada por preço global, com o fornecimento dos materiais e da mão de obra necessários ao fiel cumprimento do contrato.

2.3. Farão parte integrante do contrato as condições previstas no edital, nos anexos e na proposta apresentada pela CONTRATADA.

2.4. Fica a **CONTRATADA** obrigada a aceitar na mesma condição contratual os acréscimos ou supressões que se fizerem necessários durante a execução contratual, conforme determina a Lei Federal n.º 14.133/2021

CLÁUSULA TERCEIRA –DA EXECUÇÃO SERVIÇOS E DA QUALIDADE

- 3.1.** Os serviços referentes à execução do objeto deste Projeto Básico compreendem o fornecimento de pessoal técnico qualificado, equipamentos, bem como os demais recursos especificados, necessários ao desempenho das atividades a serem desenvolvidas, em conformidade com os padrões de qualidade definidos de forma a atender perfeitamente todas as normas e legislações federais, estaduais e municipais de segurança, higiene e medicina do trabalho. Além da proteção aos demais usuários/visitantes do espaço.
- 3.2.** A contratada deverá fazer um planejamento eficaz para a obra, visando evitar desperdícios de recursos e desvios de metas, ou pelo menos minimizar situações de risco, garantindo o cumprimento das metas de prazo e custos previstos para o empreendimento, atendendo aos padrões de qualidade e desempenho desejado;
- 3.3.** A **CONTRATADA** obriga-se a executar as obras atendendo as normas técnicas e legais vigentes, bem como condições e garantias técnicas atinentes a matéria, de modo a resguardar sob qualquer aspecto a segurança e o interesse da **CONTRATANTE** observando especialmente o estabelecido no Edital de Pregão Eletrônico nº 49/2023.
- 3.3.** Somente poderão ser considerados para efeito de medição e pagamento os serviços e obras efetivamente executados pelo Contratado e aprovados pela fiscalização.
- 3.4.** O **CONTRATANTE** efetuará os pagamentos das faturas emitidas pela **CONTRATADA** com base nas medições de serviços aprovados pela fiscalização, obedecidas às condições estabelecidas no Contrato;
- 3.5.** A **CONTRATADA** será o único responsável em qualquer caso, por danos e/ou prejuízos que eventualmente possa causar a terceiros, dolosa ou culposamente, em decorrência das obras, sem qualquer responsabilidade para o **CONTRATANTE**, pelo ressarcimento ou indenizações indevidas;
- 3.6.** A obra deverá ser entregue em perfeitas condições de utilização, sendo que todo o entulho e restos de materiais, provenientes da obra, deverão ser retirados;
- 3.6.1.** A **CONTRATADA** deverá manter no local da obra, um tele entulho ou contêiner ou algo semelhante, para depósito dos restos de construção civil, mantendo a obra organizada e com aspecto de limpeza.
- 3.7.** Todas e quaisquer instalações provisórias montadas no local pela contratada durante a execução dos serviços deverão ser retiradas em seu término. A obra deverá ser entregue limpa e em plenas condições de uso.
- 3.8.** A obra somente será considerada recebida se estiver perfeitamente de acordo com as determinações exigidas;
- 3.9.** A Administração rejeitará, no todo ou em parte, obra ou serviço executados em desacordo com o contrato e com a legislação pertinente;
- 3.10.** A mão de obra deve obedecer às especificações previstas no Edital de Pregão Eletrônico nº 49/2023, nas condições de execução explícitas no memorial descritivo e anexos, segundo normas técnicas da ABNT, sendo aceita pelo Município a mão de obra concluída e atestada pelos fiscais e gestor do Município de Não-Me-Toque/RS, não cabendo a contratada qualquer indenização no caso de não aceitação dos serviços prestados.
- 3.11.** Avaria resultantes da má qualidade das instalações e ou dos serviços são de inteira responsabilidade da contratada, devendo regularizá-los nos prazos e condições formalizados pelos fiscais do contrato administrativo.
- 3.12.** Os materiais a serem utilizados na obra deverão ser novos, de boa qualidade, assim como atender as exigências elencadas no edital de Pregão Eletrônico nº 49/2023 e seus anexos.
- 3.13.** A **CONTRATADA** deverá fornecer para seus profissionais os equipamentos de proteção individuais (EPIs).

3.14. A **CONTRATADA** será responsável pelos deslocamentos até o local da obra, quantas vezes necessárias, sem direito a indenização.

3.15. Caberá à contratada o fornecimento e manutenção do Diário de Obras ao fiscal e gestor do contrato administrativo, devidamente numerado e rubricado pela contratada e pela fiscalização semanalmente, que permanecerá disponível no local da obra, sendo observado o seguinte:

a) Terá páginas numeradas sequencialmente;

b) As folhas do Diário de Obras deverão ser assinadas pelo Responsável Técnico da contratada e pelo Fiscal de Obras da Prefeitura;

3.15.1. Deverão ser feitas anotações semanais referentes ao acompanhamento sobre o andamento dos serviços, registrando, em especial:

a) Pessoal efetivo e função;

b) Descrição das atividades e frentes de serviço em desenvolvimento;

c) Informações climáticas;

e) Anotações do Responsável Técnico da obra;

f) Datas de conclusão de etapas caracterizadas, de acordo com o cronograma aprovado, e

g) Anotações da fiscalização.

3.16. Da gestão e fiscalização do contrato:

3.16.1. O acompanhamento e a fiscalização do objeto serão exercidos por meio de um Fiscal Técnico da Obra e um Fiscal Administrativo designados no presente Contrato Administrativo pela **CONTRATANTE**, aos quais compete acompanhar, fiscalizar, conferir e avaliar a execução do objeto contratado, bem como dirimir e desembaraçar quaisquer dúvidas e pendências que surgirem, determinando o que for necessário à regularização das faltas, falhas, problemas ou defeitos observados, e os quais de tudo darão ciência ao contratado, prazo contratual e demais atos inerentes a execução do objeto contratual.

3.16.2. Caberá aos fiscais atestar e encaminhar a Nota Fiscal, a ser entregue pela **CONTRATADA**, para efeito de pagamento do mesmo.

3.16.3. Os fiscais deverão zelar para que durante toda a vigência do contrato administrativo, para que a **CONTRATADA** mantenha todas as condições de habilitação e qualificação exigidas na licitação.

3.16.4. A atividade de fiscalização não resultará, tampouco, e em nenhuma hipótese, em corresponsabilidade da contratante ou de seus agentes, prepostos e/ou assistentes.

CLÁUSULA QUARTA – DOS CRITÉRIOS DE ACEITABILIDADE DO OBJETO PELO FISCAL E GESTOR DO CONTRATO

ADMINISTRATIVO: RECEBIMENTO PROVISÓRIO E DEFINITIVO

4.1. Executado o contrato, o objeto será recebido provisoriamente, pelo responsável por seu acompanhamento e fiscalização, mediante termo circunstanciado, assinado pelas partes em até 15 (quinze) dias da comunicação escrita da **CONTRATADA** sobre a conclusão dos serviços (art. 140, I, “a” § 3º da Lei Federal n.º 14133/2021).

4.2. A **CONTRATANTE** deverá realizar inspeção minuciosa de todos os serviços executados, por meio do fiscal técnico, acompanhados dos profissionais encarregados pelo serviço, com a finalidade de verificar a adequação dos serviços e constatar e relacionar revisões finais que se fizerem necessários.

4.3. A **CONTRATADA** fica obrigada a corrigir, no todo ou em parte, o objeto em que se verificarem incorreções ou em desacordo com as especificações constantes no Projeto Básico, cabendo à fiscalização não atestar a última e/ou única medição de serviços até que sejam corrigidas/refeitas/substituídas e sanadas todas as eventuais pendências que possam vir a ser apontadas no Recebimento Provisório, às custas da **CONTRATADA**, sem prejuízo da aplicação de penalidades.

4.4. No prazo de até 10 (dez) dias corridos a partir do recebimento dos documentos da **CONTRATADA**, os fiscais da **CONTRATANTE** deverão elaborar Relatório Circunstanciado em consonância com suas atribuições, e encaminhá-lo ao gestor do contrato.

4.5. Será realizada a análise dos relatórios e de toda a documentação apresentada pela fiscalização e, caso haja irregularidades que impeçam a liquidação e o pagamento da despesa, indicar as cláusulas contratuais pertinentes, solicitando à **CONTRATADA**, por escrito, as respectivas correções.

4.6. A **CONTRATADA** será comunicada para que emita a Nota Fiscal ou Fatura, com o valor exato dimensionado pela fiscalização, com base no Boletim de Medição, ou instrumento substituto.

4.7. O recebimento definitivo se dará até 90 (noventa) dias, contados do recebimento provisório. Após a apresentação da CND por parte da contratada, o objeto será recebido definitivamente, mediante termo circunstanciado lavrado por comissão designada pela autoridade competente ou pelos fiscais do contrato, e assinado pelas partes, observado a reparação dos defeitos e incorreções que porventura se apresentem no decorrer do prazo em que a obra foi colocada em funcionamento, após seu recebimento provisório. (art. 140, I. "b" § 3º da Lei Federal n.º 14133/2021).

4.8. O recebimento provisório ou definitivo do objeto não exclui a responsabilidade da **CONTRATADA** pelos prejuízos resultantes da incorreta execução do contrato, ou, em qualquer época, das garantias concedidas e das responsabilidades assumidas em contrato e por força das disposições legais em vigor (Lei n.º 10.406, de 2002).

4.9. Durante 05 (cinco) anos após o Recebimento Definitivo dos serviços e obras, a **CONTRATADA** responderá por sua qualidade e segurança nos termos do Art. 618 do Código Civil Brasileiro e Art. 12 da Lei n.º 8078/90 do Código de Proteção e Defesa do Consumidor, devendo efetuar a reparação de quaisquer falhas, vícios, defeitos ou imperfeições que se apresentem nesse período, independentemente de qualquer pagamento da Prefeitura Municipal.

4.10. O recebimento provisório ou definitivo não excluirá a responsabilidade civil pela solidez e pela segurança da obra ou serviço nem a responsabilidade ético-profissional pela perfeita execução do contrato, nos limites estabelecidos pela lei ou pelo contrato.

4.11. A **CONTRATADA** fica obrigada a reparar, corrigir, remover, às suas expensas, no todo ou em parte, o objeto em que se verificarem vícios, defeitos ou incorreções dos serviços executados, cabendo à fiscalização não atestar a última e/ou única medição de serviços até que sejam sanadas todas as eventuais pendências que possam vir a ser apontadas no termo de recebimento provisório.

4.12. Após a emissão do Termo de Recebimento Definitivo, a garantia prestada pela **CONTRATADA**, quando houver, será liberada.

CLÁUSULA QUINTA – DA CONDIÇÕES DE PAGAMENTO

5.1. As medições de serviços, para efeito de pagamento, ocorreram em conformidade com as etapas previstas no Cronograma Físico Financeiro apresentado pela **CONTRATADA** no processo licitatório, as quais devem ser agendadas

previamente com o fiscal da obra da **CONTRATANTE**. No dia marcado para a medição, o responsável técnico da **CONTRATADA** deverá se fazer presente na obra, junto ao fiscal da obra. A medição será oficializada através de Boletim de Medição, que deverá conter os serviços e quantidades realizadas, atestadas pelo Fiscal Técnico de Contrato e pelo Responsável Técnico da **CONTRATADA**.

5.2. A **CONTRATANTE** pagará à **CONTRATADA**, pelo objeto contratado o valor global de R\$ _____(_____), sendo R\$ _____(_____) de material e R\$ _____(_____) de mão de obra.

5.3. O pagamento será efetuado após emissão do boletim de medição e apresentação da Nota Fiscal detalhando o objeto fornecido, com o devido recebimento e a aprovação do gestor e do fiscal, de acordo com o empenho, por meio de depósito bancário, conforme ordem cronológica de pagamentos obedecendo à exigibilidade do crédito conforme Decreto nº 106/2016 de 25 de Maio de 2016, Art. 3º, inciso III.

5.4. Será obrigatório constar no corpo de cada Nota Fiscal emitida, em local de fácil visualização, a indicação do presente Processo Licitatório (Pregão Eletrônico nº 49/2023) e da ordem de compra, bem como dados bancário para depósito, a fim de se acelerar o trâmite do documento fiscal para pagamento.

5.5. No pagamento serão retidas do valor da contratação todas as retenções previdenciárias, impostos e taxas permitidos na Lei.

5.6. Na hipótese da licitante ser optante do SIMPLES, a empresa deverá informar através de declaração ou na Nota Fiscal a alíquota de ISSQN a ser recolhido.

5.7. A **CONTRATADA** deverá fornecer os dados bancários para o pagamento, tais como banco, agência, conta corrente da empresa.

5.8. Na nota fiscal é obrigatório que a **CONTRATADA** informe o valor de retenção do IRRF da prestação de serviços realizadas para o Município de Não-Me-Toque (RS), conforme disposto na IN RFB nº 1.234/2012, a fim de viabilizar o cumprimento do art. 1º do Decreto Municipal nº 83/2022 de 23 de fevereiro de 2022.

5.9. Considera-se ocorrido o recebimento da nota fiscal ou fatura quando o órgão contratante atestar o recebimento do objeto solicitado.

5.10. A Nota Fiscal ou Fatura deverá ser obrigatoriamente acompanhada da comprovação da regularidade fiscal, nos termos do art. 91, §4º da Lei no 14.133/2021, onde o fiscal e gestor serão os responsáveis pela verificação da regularidade da contratada.

5.10.1. Havendo erro na apresentação da Nota Fiscal ou dos documentos pertinentes à contratação, ou, ainda, circunstância que impeça a liquidação da despesa, como, por exemplo, obrigação financeira pendente, decorrente de penalidade imposta ou inadimplência, o pagamento ficará sobrestado até que a Contratada providencie as medidas saneadoras. Nesta hipótese, o prazo para pagamento iniciar-se-á após a comprovação da regularização da situação, não acarretando qualquer ônus para a Contratante.

5.10.2. Será considerada data do pagamento o dia em que constar como emitida a ordem bancária para pagamento.

5.10.3. Não havendo regularização ou sendo a defesa considerada improcedente, a contratante deverá comunicar aos órgãos responsáveis pela fiscalização da regularidade fiscal quanto à inadimplência da contratada, bem como quanto à existência de pagamento a ser efetuado, para que sejam acionados os meios pertinentes e necessários para garantir o recebimento de seus créditos.

5.10.4. Persistindo a irregularidade, a contratante deverá adotar as medidas necessárias à rescisão contratual nos

autos do processo administrativo correspondente, assegurada à contratada a ampla defesa.

5.10.5. A Contratada regularmente optante pelo Simples Nacional, nos termos da Lei Complementar no 123, de 2006, não sofrerá a retenção tributária quanto aos impostos e contribuições abrangidos por aquele regime. No entanto, o pagamento ficará condicionado à apresentação de comprovação, por meio de documento oficial, de que faz jus ao tratamento tributário favorecido previsto na referida Lei Complementar.

CLÁUSULA SEXTA – DO PRAZO PARA INÍCIO E CONCLUSÃO DOS SERVIÇOS

6.1. A **CONTRATADA** deverá iniciar os serviços num prazo máximo de 05 (cinco) dias após a emissão da Ordem de Serviço/Início e concluída num prazo máximo de **02 (dois) meses a contar do recebimento da Ordem de Serviço/Início**, podendo ser prorrogado conforme necessidade, devidamente justificado e mediante acordo entre as partes de acordo a Lei Federal nº 14.133/21 e alterações legais.

6.2. O contrato poderá ser prorrogado, desde que suficientemente justificado pela **CONTRATADA**, e pelos fiscais do contrato administrativo do Município de Não-Me-Toque.

6.3. No início da obra, a empresa deverá apresentar a ART/RRT de execução da obra.

6.4. Caso a **CONTRATADA** e seu responsável técnico possuam a Certidão no Conselho Regional de Engenharia e Agronomia – CREA ou no Conselho de Arquitetura e Urbanismo (CAU) fora do Estado do Rio Grande do Sul, deverá apresentar o respectivo visto no Conselho Regional do RS, ou seja, CREA ou CAU na assinatura do Ordem de Serviço/Início.

5.5. A **CONTRATANTE** reconhece desde já que o presente Contrato poderá ser rescindido antecipadamente, conforme facultam a Lei Federal nº 14.133/2021, e suas alterações legais.

CLÁUSULA SÉTIMA - DO REAJUSTAMENTO E REEQUILÍBRIO ECONÔMICO EM SENTIDO GERAL

7.1. Ocorrendo o desequilíbrio econômico-financeiro do contrato, poderá ser restabelecida a relação que as partes pactuaram inicialmente, nos termos da Lei Federal nº14.133/2021.

7.1.1. A **CONTRATADA** poderá solicitar reequilíbrio econômico-financeiro a qualquer momento, desde que devidamente comprovado. O **CONTRATANTE** fará análise da solicitação de reequilíbrio, que implicará a revisão dos preços para mais ou para menos, conforme o caso.

7.1.2. O reequilíbrio econômico deverá ser precedido de pesquisa de preços prévia no mercado, banco de dados, índices ou tabelas oficiais e/ou outros meios disponíveis que assegurem o levantamento adequado das condições de mercado, envolvendo todos os elementos materiais para fins de guardar a justa remuneração do objeto contratado e no embasamento da decisão de deferir ou rejeitar o pedido.

7.2. Caso o prazo de execução do contrato ultrapasse 12 (doze) meses, os preços poderão ser reajustados pela variação do Índice Nacional de Custo da Construção (INCC) ou outro índice legal que vier a substituí-lo, desde que solicitado pela **CONTRATADA**. Esse reajuste considerará a data da apresentação da proposta comercial como início da contagem do período dos 12 (doze) primeiros meses e afetará exclusivamente as etapas/parcelas da obra cujo atraso não decorra de culpa da **CONTRATADA**.

CLÁUSULA OITAVA - DAS RESPONSABILIDADES DA CONTRATANTE

8.1. São obrigações da **CONTRATANTE**:

- a) Receber o objeto no prazo e condições estabelecidas neste contrato administrativo;
- b) Exigir o exato cumprimento do objeto e das cláusulas contratuais;
- c) Comunicar à **CONTRATADA**, por escrito, sobre imperfeições, falhas ou irregularidades verificadas no objeto fornecido, para que seja substituído, reparado ou corrigido;
- d) Exigir o cumprimento de todas as obrigações assumidas pela Contratada, de acordo com as cláusulas contratuais e os termos de sua proposta;
- e) Acompanhar e fiscalizar o cumprimento das obrigações da **CONTRATADA**, através de comissão/servidor especialmente designado;
- f) Exercer o acompanhamento e a fiscalização dos serviços, por servidor especialmente designado, anotando em registro próprio as falhas detectadas, indicando dia, mês e ano, bem como o nome dos empregados eventualmente envolvidos, e encaminhando os apontamentos à autoridade competente para as providências cabíveis.
- g) Solicitar a documentação exigida no contrato administrativo para emissão da Ordem de Início.
- h) Assegurar à contratada o recebimento do crédito decorrente do adimplemento de suas obrigações, através das medições realizadas.
- i) Efetuar o pagamento à **CONTRATADA** no valor proporcional à execução do objeto, no prazo e forma estabelecidos neste contrato administrativo;
- j) A Administração não responderá por quaisquer compromissos assumidos pela **CONTRATADA** com terceiros, ainda que vinculados à execução do Contrato, bem como por qualquer dano causado a terceiros em decorrência de ato da Contratada, de seus empregados, prepostos ou subordinados;
- k) Cientificar o setor responsável para adoção das medidas cabíveis quando do descumprimento das obrigações pela Contratada.
- l) Comunicar, com a antecedência razoável, qualquer alteração que eventualmente poderá advir durante a execução do contrato.
- m) Intervir na execução do Contrato, caso seja necessário, a fim de assegurar o seu fiel cumprimento e a regularidade dos serviços prestados e das normas pertinentes.
- n) Ordenar as correções ou substituições que se fizerem necessárias para o bom andamento do projeto.
- o) Notificar a **CONTRATADA**, por escrito, sobre vícios, defeitos ou incorreções verificadas no objeto fornecido, para que seja por ele substituído, reparado ou corrigido, no total ou em parte, às suas expensas;
- p) Comunicar a **CONTRATADA** para emissão de Nota Fiscal relativa à parcela incontroversa da execução do objeto, para efeito de liquidação e pagamento, quando houver controvérsia sobre a execução do objeto, quanto à dimensão, qualidade e quantidade, conforme o art. 143 da Lei nº 14.133, de 2021;
- q) Aplicar ao Contratado as sanções previstas na lei Federal 14.133/21 e alterações posteriores e neste Contrato;
- r) Não praticar atos de ingerência na administração do contratado, tais como (art. 48 da Lei n.º 14.133/2021):
- s) Indicar pessoas expressamente nominadas para executar direta ou indiretamente o objeto contratado;
- t) Explicitamente emitir decisão sobre todas as solicitações e reclamações relacionadas à execução do

presente Contrato, ressalvados os requerimentos manifestamente impertinentes, meramente protelatórios ou de nenhum interesse para a boa execução do ajuste;

- u) A Administração terá o prazo de 10 (dez) dias úteis, a contar da data do protocolo do requerimento para decidir, admitida a prorrogação motivada, por igual período;
- v) Responder eventuais pedidos de reestabelecimento do equilíbrio econômico-financeiro feitos pelo contratado no prazo máximo de 10 (dez) dias úteis, a contar da data do protocolo do requerimento;
- w) Notificar os emitentes das garantias quanto ao início de processo administrativo para apuração de descumprimento de cláusulas contratuais (§4º, do art. 137, da Lei nº 14.133, de 2021);
- x) Comunicar o Contratado na hipótese de posterior alteração do projeto pelo Contratante, no caso do art. 93, §2º, da Lei nº 14.133, de 2021;
- y) A Administração não responderá por quaisquer compromissos assumidos pelo Contratado com terceiros, ainda que vinculados à execução do contrato, bem como por qualquer dano causado a terceiros em decorrência de ato do Contratado, de seus empregados, prepostos ou subordinados.

CLÁUSULA NONA - DAS RESPONSABILIDADES DA CONTRATADA

9.1. A **CONTRATADA** deve cumprir todas as obrigações constantes neste contrato administrativo e sua proposta, assumindo como exclusivamente seus os riscos e as despesas decorrentes da boa e perfeita execução do objeto e, ainda:

- a) Executar fielmente o contrato, de acordo com as cláusulas avençadas, respondendo pelas consequências de sua inexecução total ou parcial;
- b) Responsabilizar-se pelos vícios e danos decorrentes do objeto, de acordo com os artigos 12, 13 e 17 a 27, do Código de Defesa do Consumidor (Lei nº 8.078, de 1990);
- c) Pagar todos os tributos que incidam ou venham a incidir, direta ou indiretamente, sobre o material e a mão de obra;
- d) Executar os serviços conforme especificações contidas no Projeto Básico, projetos, memoriais e demais documentos de sua proposta, com a alocação dos empregados necessários ao perfeito cumprimento das cláusulas contratuais, além de fornecer e utilizar todos os recursos necessários ao cumprimento do contrato administrativo.
- e) Manter, durante toda a execução do contrato, em compatibilidade com as obrigações assumidas, todas as condições de habilitação e qualificação exigidas na licitação;
- f) Apresentar amostra dos materiais a serem utilizados na execução da obra, antes da instalação para aceite da do Fiscal Técnico e Gestor da Obra, quando solicitado.
- g) Emitir ART ou RRT de execução, contemplando os itens e quantidades da ART de projeto;
- h) Participar de reunião de início com o fiscal da obra, se for o caso;
- i) Ser responsável pelos danos causados diretamente à **CONTRATANTE** ou a terceiros decorrentes de sua culpa ou dolo na execução do contrato;
- j) Disponibilizar os equipamentos exigidos, maquinários, ferramentas, materiais, pessoal devidamente habilitado e o que mais se fizer necessário para a execução do objeto;
- k) Não subcontratar, ceder ou transferir a terceiros a execução do objeto, ainda que parcial, sendo nulo de pleno

direito qualquer ato nesse sentido, além de constituir infração passível de penalidade, salvo em caso de autorização expressa do **CONTRATANTE**;

- l)** Responder pelo pagamento dos salários devidos pela mão de obra empregada nos serviços, pelos encargos trabalhistas, fiscais e previdenciários respectivos, e, por tudo mais que, como empregadora, deve satisfazer;
- m)** Respeitar e exigir que o seu pessoal observe e respeite as normas sobre segurança, higiene e medicina do trabalho e sua regulamentação, devendo fornecer aos seus empregados, quando necessário, os EPI's de segurança;
- n)** Arcar com os custos de combustível e manutenção dos equipamentos que porventura necessite utilizar;
- o)** Não contratar, durante a vigência do contrato, cônjuge, companheiro ou parente em linha reta, colateral ou por afinidade, até o terceiro grau, de dirigente do **CONTRATANTE** ou do fiscal ou gestor do contrato, nos termos do parágrafo único do art. 48 da Lei nº 14.133/ de 2021;
- p)** Prestar todo esclarecimento ou informação solicitada pelo **CONTRATANTE**, garantindo-lhe o acesso, a qualquer tempo, ao local dos trabalhos, bem como aos documentos relativos à execução do objeto;
- q)** Cumprir, durante todo o período de execução do contrato, a reserva de cargos prevista em lei, bem como em outras normas específicas, para pessoa com deficiência, para reabilitado da Previdência Social e para aprendiz;
- r)** Atender às determinações regulares emitidas pelo fiscal do contrato ou autoridade superior;
- s)** Comunicar ao fiscal do contrato, no prazo de até 24 (vinte e quatro) horas, qualquer ocorrência anormal que se verifique na execução do objeto;
- t)** Reparar, corrigir, remover ou substituir, às suas expensas, no total ou em parte, no prazo fixado pelo fiscal do contrato, os serviços efetuados em que se verificarem vícios, defeitos ou incorreções.
- u)** Responsabilizar-se pelos vícios e danos decorrentes da execução do objeto, bem como por todo e qualquer dano causado ao Município, devendo ressarcir imediatamente a Administração em sua integralidade, ficando a Contratante autorizada a descontar da garantia, caso exigida no edital, ou dos serviços devidos à Contratada, o valor correspondente aos danos sofridos.
- v)** Atuar no presente contrato em conformidade com a Lei 13.709/2018 (Lei Geral de Proteção de Dados Pessoais);
- w)** Utilizar empregados habilitados e com conhecimentos básicos dos serviços a serem executados, em conformidade com as normas e determinações em vigor.
- x)** Obedecer às normas trabalhistas vigentes, contidas na Consolidação das Leis do Trabalho (CLT), no que se refere à despesa da contratação com vínculo empregatício do pessoal a ser empregado na execução do futuro contrato.
- y)** Respeitar a legislação vigente, bem como as Normas Técnicas de Segurança (NB);
- z)** Fornecer aos trabalhadores os equipamentos de proteção individuais (EPIs) e equipamentos de proteção coletiva (EPCs) pertinentes a cada tarefa, bem como garantir que os seus funcionários e prestadores de serviços contratados utilizem corretamente os mesmos. Os equipamentos de EPI devem estar em conformidade com as especificações da NR6.
- aa)** Responsabilizar-se pelo cadastro no SPCO (Sistema de Comunicação Prévio de Obra), essa documentação deve ser apresentada ao Gestor e Fiscais do contrato administrativo.
- bb)** Aceitar todas as decisões, métodos de inspeção, verificação e controle, obrigando-se a fornecer todos os dados, elementos e explicações que a Fiscalização julgar necessário.

- cc) Apresentar justificativa por escrito, devidamente comprovada, nos casos de ocorrência de fato superveniente, excepcional ou imprevisível, estranho à vontade das partes, e de impedimento de execução por fato ou ato de terceiro reconhecido pela contratante em documento contemporâneo a sua ocorrência, quando não puder cumprir os prazos estipulados para a execução, total ou parcial, do objeto.
- dd) Realizar a limpeza do local onde estiver efetuando os serviços, com a devida remoção de entulhos e materiais remanescentes;
- ee) Promover a guarda, manutenção e vigilância de materiais, ferramentas, e tudo o que for necessário à execução do objeto, durante a vigência do contrato;
- ff) Indicar, no ato da assinatura do contrato, 01 (um) preposto devidamente habilitado, com poderes para representá-la junto ao **CONTRATANTE**, em tudo o que se relacionar com o objeto do contrato. Deverá, ainda, informar o(s) número(s) de telefone, o endereço de correio eletrônico (e-mail) ou qualquer outro meio de comunicação que permita a agilidade no contato para o atendimento;
- gg) Apresentar comprovante de renovação da garantia de execução do contrato, no prazo de até 10 (dez) dias consecutivos, contados da data da assinatura do aditivo, em caso de prorrogação contratual;
- hh) Manter, durante a execução do contrato, o profissional responsável técnico apresentado no edital. Será admitida a substituição por profissionais de experiência equivalente ou superior, desde que aprovada pela **CONTRATANTE** (gestor e fiscal do contrato), nos termos da Lei Federal nº 14.133/21.
- ii) Fornecer ao gestor e fiscal do contrato, quando solicitado, declaração referente ao o código da Classificação Nacional de Atividades Econômicas (CNAE) que representa a atividade de maior receita da empresa contratada.
- jj) Executar o objeto com boa qualidade, no preço, prazo e forma estipulados na proposta, no edital e seus anexos
- kk) Aceitar, nas mesmas condições contratuais, os acréscimos ou supressões que se fizerem necessários no quantitativo do objeto deste contrato, até o limite legal;
- ll) Manter atualizados, junto ao Município, os dados cadastrais, com endereço completo, telefone e endereço de correio eletrônico (e-mail), dentre outras informações indispensáveis à comunicação entre a **CONTRATADA** e o **CONTRATANTE**, de modo a viabilizar as convocações, intimações e notificações quando se fizerem necessárias;
- mm) A **CONTRATADA** assume inteira responsabilidade pelas obrigações sociais e de proteção aos seus empregados, bem como pelos encargos previdenciários, sociais, fiscais e comerciais resultantes da execução do contrato, atendidas as condições previstas no Edital.
- nn) São de exclusiva responsabilidade do contratado todas e quaisquer obrigações contraídas pelo mesmo na execução das obras; incluídos os encargos trabalhistas, previdenciários, acidentários ou outros advindos do veículo deste para com os seus eventuais prepostos, contratados ou empregados. Em sendo o contratante demandado administrativa ou judicialmente por qualquer motivo vinculado à contratação;
- oo) Caberá ao contratado à responsabilidade de utilizar pessoal devidamente registrado, e recolher todos os encargos e contribuições previdenciárias, assim como tomar as medidas necessárias relativas à segurança dos seus empregados

9.2. A execução do contrato será objeto de acompanhamento, fiscalização e avaliação por parte da Administração Municipal, através de servidores designados como fiscais, a quem competirá comunicar ao Gestor as falhas porventura

constatadas no cumprimento do contrato, de acordo com normatização interna.

9.3. A Fiscalização de que trata o subitem anterior será exercida no interesse da Administração.

9.4. Qualquer fiscalização exercida pela Administração Municipal, feita em seu exclusivo interesse, não implica em corresponsabilidade pela execução dos serviços e não exime a **CONTRATADA** de suas obrigações de fiscalização e perfeita execução do contrato.

9.5. A Fiscalização da Administração Municipal, em especial, terá o dever de verificar o cumprimento dos termos do contrato, especialmente no que se refere à qualidade na prestação dos serviços, podendo exigir as cautelas necessárias à prevenção do erário.

CLÁUSULA DÉCIMA - CONTROLE E FISCALIZAÇÃO DA EXECUÇÃO

10.1. Nos termos do Art. 117, da Lei nº 14.133/2021, será designado representante para acompanhar e fiscalizar a entrega do objeto contratado, anotando em registro próprio todas as ocorrências relacionadas com a execução e determinando o que for necessário à regularização de falhas ou defeitos observados.

10.2. O fiscal do contrato anotará em registro próprio todas as ocorrências relacionadas à execução do contrato, determinando o que for necessário para a regularização das faltas ou dos defeitos observados.

10.3. O fiscal do contrato informará a seus superiores, em tempo hábil para a adoção das medidas convenientes, a situação que demandar decisão ou providência que ultrapasse sua competência.

10.4. O fiscal do contrato poderá ser auxiliado pelos órgãos de assessoramento jurídico e de controle interno da Administração, que deverão dirimir dúvidas e subsidiá-lo com informações relevantes para prevenir riscos na execução contratual.

10.5. O responsável pela fiscalização da obra será a servidora Vanderlete Ceila de Oliveira Fries, Arquiteta e Urbanista, contato pelo número (54) 3332-2600, e-mail: vanderlete@naometoque.rs.gov.br

10.6. O responsável pela fiscalização administrativa do contrato será a servidora Mirian R. Schumann, Técnica Contábil, contato pelo número (54) 3332-2600, e-mail: mirian@naometoque.rs.gov.br

10.7. O Gestor do contrato será o Secretário Municipal de Obras Sr. Edmilson Guadagnin, contato pelo número (54) 3332-2600, e-mail: obras@naometoque.rs.gov.br

10.8. O responsável técnico pelo projeto é a Arquiteta e Urbanista Vanderlete Ceila de Oliveira Fries e Michelle Gomes de Oliveira Bellani Arend.

10.9. O CONTRATANTE reserva-se ao direito de promover avaliações, inspeções e diligências visando esclarecer quaisquer situações relacionadas ao fornecimento do objeto contratado, sendo obrigação da CONTRATADA acolhê-las.

CLÁUSULA DÉCIMA PRIMEIRA – DA SUBCONTRATAÇÃO

11.1. A **CONTRATADA** não poderá ceder o presente vínculo ou subcontratar o seu objeto para outra empresa, no todo ou em parte, sendo nulo de pleno direito qualquer ato neste sentido, além de constituir infração passível de penalidade.

CLÁUSULA DÉCIMA SEGUNDA - DAS SANÇÕES ADMINISTRATIVAS

12.1. A **CONTRATADA** será responsabilizada administrativamente pelas seguintes infrações:

- I. dar causa à inexecução parcial do contrato;
- II. dar causa à inexecução parcial do contrato que cause grave dano à Administração, ao funcionamento dos serviços públicos ou ao interesse coletivo;
- III. dar causa à inexecução total do contrato;
- IV. deixar de entregar a documentação exigida para o certame;
- V. não manter a proposta, salvo em decorrência de fato superveniente devidamente justificado;
- VI. não celebrar o contrato ou não entregar a documentação exigida para a contratação, quando convocado dentro do prazo de validade de sua proposta;
- VII. ensejar o retardamento da execução ou da entrega do objeto da licitação sem motivo justificado;
- VIII. apresentar declaração ou documentação falsa exigida para o certame ou prestar declaração falsa durante a licitação ou a execução do contrato;
- IX. fraudar a licitação ou praticar ato fraudulento na execução do contrato;
- X. comportar-se de modo inidôneo ou cometer fraude de qualquer natureza;
- XI. praticar atos ilícitos com vistas a frustrar os objetivos da licitação;
- XII. praticar ato lesivo previsto no art. 5º da Lei nº 12.846, de 1º de agosto de 2013.

12.2. Serão aplicadas ao responsável pelas infrações administrativas previstas nesta Lei as seguintes sanções:

- I. advertência;
- II. multa;
- III. impedimento de licitar e contratar;
- IV. declaração de inidoneidade para licitar ou contratar.

12.2.1. Na aplicação das sanções serão considerados:

- I. a natureza e a gravidade da infração cometida;
- II. as peculiaridades do caso concreto;
- III. as circunstâncias agravantes ou atenuantes;
- IV. os danos que dela provierem para a Administração Pública;
- V. a implantação ou o aperfeiçoamento de programa de integridade, conforme normas e orientações dos órgãos de controle.

12.2.2. A sanção prevista no inciso I do item 12.2, será aplicada exclusivamente pela infração administrativa prevista no inciso I do caput do art. 155 da Lei 14.133/2021, quando não se justificar a imposição de penalidade mais grave.

12.2.3. A sanção prevista no inciso II do item 12.2, calculada na forma do contrato, será de 15% (quinze por cento) do valor do contrato celebrado e será aplicada ao responsável por qualquer das infrações administrativas previstas no art. 155 da Lei 14.133/2021.

12.2.4. A sanção prevista no inciso III do item 12.2 deste contrato será aplicada ao responsável pelas infrações administrativas previstas nos incisos II, III, IV, V, VI e VII do caput do art. 155 da Lei 14.133/2021, quando não se justificar a imposição de penalidade mais grave, e impedirá o responsável de licitar ou contratar no âmbito da Administração Pública direta e indireta da Prefeitura Municipal de Nã-me-Toque, pelo prazo de 3 (três) anos.

12.2.5. A sanção prevista no inciso IV do item 12.2. deste contrato será aplicada ao responsável pelas infrações administrativas previstas nos incisos VIII, IX, X, XI e XII do caput do art. 155 da Lei 14.133/2021, bem como pelas

infrações administrativas previstas nos incisos II, III, IV, V, VI e VII do caput do referido artigo que justifiquem a imposição de penalidade mais grave que a sanção referida no item 11.2.4, e impedirá o responsável de licitar ou contratar no âmbito da Administração Pública direta e indireta de todos os entes federativos, pelo prazo mínimo de 3 (três) anos e máximo de 6 (seis) anos.

12.2.6. A sanção estabelecida no inciso IV do item 12.2 deste contrato será precedida de análise jurídica e observará as seguintes regras:

I. quando aplicada por órgão do Poder Executivo, será de competência exclusiva do prefeito municipal.

12.2.7. As sanções previstas nos incisos I, III e IV do item 12.2 deste contrato, poderão ser aplicadas cumulativamente com a prevista no inciso II do mesmo item.

12.2.8. Se a multa aplicada e as indenizações cabíveis forem superiores ao valor de pagamento eventualmente devido pela Administração ao contratado, além da perda desse valor, a diferença será descontada da garantia prestada ou será cobrada judicialmente.

12.2.9. A aplicação das sanções previstas no item 12.2 não exclui, em hipótese alguma, a obrigação de reparação integral do dano causado à Administração Pública.

12.2.10. Na aplicação da sanção prevista no inciso II do item 12.2 deste contrato, será facultada a defesa do interessado no prazo de 15 (quinze) dias úteis, contado da data de sua intimação.

12.2.11. A aplicação das sanções previstas nos incisos III e IV do item 12.2 requererá a instauração de processo de responsabilização, a ser conduzido por comissão composta de 2 (dois) ou mais servidores, que avaliará fatos e circunstâncias conhecidos e intimará o contratado para, no prazo de 15 (quinze) dias úteis, contado da data de intimação, apresentar defesa escrita e especificar as provas que pretenda produzir.

CLÁUSULA DÉCIMA TERCEIRA - DAS PENALIDADES

13.1. A sanção de suspensão de participar de licitação e contratar com o a Administração Pública poderá ser também aplicada, sem prejuízo das sanções penais e civis, àqueles que:

13.1.1. Retardarem a execução da contratação;

13.1.2. Demonstrarem não possuir idoneidade para contratar com a Administração e;

13.1.3. Fizerem declaração falsa ou cometerem fraude fiscal.

13.2. Quando da ação ou omissão decorrerem graves prejuízos ao MUNICÍPIO DE NÃO-ME-TOQUE/RS, seja pela não assinatura do contrato/ata, pela inexecução do objeto, pela execução imperfeita, ou ainda, por outras situações concretas que ensejarem a sanção.

13.3. As penalidades acima relacionadas não são exaustivas, mas sim exemplificativas, podendo outras ocorrências ser analisadas e ter aplicação por analogia e de acordo com os termos da lei.

13.4. As sanções aqui previstas são independentes entre si, podendo ser aplicadas isoladas ou cumulativamente, sem prejuízo de outras medidas cabíveis.

CLÁUSULA DÉCIMA QUARTA - DA EXTINÇÃO CONTRATUAL

14.1. As hipóteses que constituem motivo para extinção contratual estão elencadas no Art. 137 da Lei Federal nº 14.133/2021, que poderão se dar, após assegurados o contraditório e a ampla defesa à

CONTRATADA.

14.2. A extinção do contrato poderá também se dar:

- I. Determinada por ato unilateral e escrito da Administração, exceto no caso de descumprimento decorrente de sua própria conduta;
- II. Consensual, por acordo entre as partes, por conciliação, por mediação ou por comitê de resolução de disputas, desde que haja interesse da Administração;
- III. Determinada por decisão arbitral, em decorrência de cláusula compromissória ou compromisso arbitral, ou por decisão judicial.

CLÁUSULA DÉCIMA QUINTA - DO FUNDAMENTO LEGAL

15.1 A presente contratação tem por fundamento legal o Edital de Pregão Eletrônico nº 49/2023 previsto na Lei Federal nº 14.133/2021 e alterações legais.

CLÁUSULA DÉCIMA SEXTA - DA DOTAÇÃO ORÇAMENTÁRIA

16.1. Os recursos destinados à cobertura das despesas ora pretendidos se encontram alocados no Orçamento Geral do Município e serão custeadas com recursos financeiros provenientes do Tesouro Municipal de acordo com a seguinte dotação orçamentária:

1024 - Ampliação/Reforma de Escola Municipal de Ensino Fundamental 4.4.90.51.91.00.00.00 / Obras em Andamento
0500 - Recursos não vinculados de Impostos

CLÁUSULA DÉCIMA SÉTIMA – GARANTIA CONTRATUAL

17.1 Será exigida a garantia da contratação de que tratam os Arts. 96 e seguintes da Lei nº 14.133, de 2021 e alterações posteriores:

17.1.1 No prazo de **até 05 (cinco) dias úteis**, a contar da convocação expedida pela Administração Municipal a contratada deverá encaminhar ao Setor de Compras e Licitações, uma das modalidades previstas Arts. 96 e seguintes da Lei nº 14.133, de 2021 e alterações posteriores, **correspondente a 5% (cinco por cento)** do valor contratado, sendo que a ordem de serviço/início dos serviços somente será expedida após a comprovação de que a garantia foi regularmente prestada em uma das modalidades a seguir:

- a) caução em dinheiro ou em títulos da dívida pública emitidos sob a forma escritural, mediante registro em sistema centralizado de liquidação e de custódia autorizado pelo Banco Central do Brasil, e avaliados por seus valores econômicos, conforme definido pelo Ministério da Economia;
- b) seguro-garantia;
- c) fiança bancária emitida por banco ou instituição financeira devidamente autorizada a operar no País pelo Banco Central do Brasil.

17.1.2. Na hipótese de suspensão do contrato por ordem ou inadimplemento da Administração, o contratado ficará desobrigado de renovar a garantia ou de endossar a apólice de seguro até a ordem de reinício da execução ou o adimplemento pela Administração.

17.1.3. Não será aceita a prestação de garantia que não cubra todos os riscos ou prejuízos eventualmente decorrentes



da execução do contrato, tais como a responsabilidade por multas e obrigações trabalhistas, previdenciárias ou sociais.

17.1.4. A garantia deve estar em vigor durante toda a execução do contrato, conforme faculta a Lei Federal nº 14.133/21, sendo de responsabilidade da contratada e contratante (através do gestor e fiscal do contrato) observar os prazos de validade da garantia contratual.

17.1.5. No caso de garantia na modalidade de fiança bancária, deverá constar expressa renúncia do fiador aos benefícios do artigo 827 do Código Civil.

17.1.6. No caso da garantia prestada na forma de caução em dinheiro, está ficará depositada em conta vinculada a execução do contrato - caderneta de poupança - sendo restituída após a execução do contrato e estando regularmente cumpridas todas as obrigações por parte da Contratada.

CLÁUSULA DÉCIMA OITAVA - ORIGEM DOS RECURSOS

18.1. As despesas e custeio dos serviços serão subsidiados com recursos próprios do Município de Não-Me-Toque/RS.

CLÁUSULA DÉCIMA NONA - DAS DISPOSIÇÕES FINAIS

19.1. Fica eleito o Foro da Comarca de Não-Me-Toque/RS, para solucionar todas as questões oriundas deste Contrato, renunciando as partes a qualquer outro por mais privilegiado que seja.

19.2. E por estarem às partes assim, justas e contratadas, assinam o presente instrumento, perante duas testemunhas, para que produza seus efeitos legais.

NÃO-ME-TOQUE, ___ DE ____ DE 2023.

MUNICÍPIO DE NÃO-ME-TOQUE (RS)

GILSON DOS SANTOS

PREFEITO MUNICIPAL

CONTRATANTE

CONTRATADA

Examinado e aprovado por:

DOUGLAS MICAEL PELLEZ

ASSESSOR JURÍDICO

OAB/RS 97.170

TESTEMUNHAS:

MEMORIAL DESCRITIVO E ESPECIFICAÇÕES TÉCNICAS

Fechamento do pátio coberto da EMEF Amália Kerber, com fornecimento de material e mão de obra, com área total de 180,87 m², localizada na Avenida Emílio Kerber, Localidade de São José do Centro, no município de Não-Me-Toque – RS.

1. GENERALIDADES

O presente memorial descritivo tem como objetivo discriminar materiais e técnicas construtivas que serão utilizadas para o fechamento do pátio coberto da Escola Municipal de Ensino Fundamental Amália Kerber, na Localidade de São José do Centro, no interior da cidade de Não-Me-Toque/RS.

2. CONSIDERAÇÕES PRELIMINARES

O andamento da obra e todas as ocorrências deverão ser registrados no Diário de Obras. A elaboração e a manutenção do Diário de Obras na obra é de responsabilidade da contratada. Nele, deverão ser anotadas diariamente, pelo engenheiro responsável, informações sobre o andamento da obra, tais como: número de funcionários, equipamentos, condições de trabalho, condições meteorológicas, serviços executados, registro de ocorrências e outros fatos relacionados, bem como, comunicados a Fiscalização sobre a situação da obra em relação ao cronograma proposto.

Toda mão de obra empregada deverá ser especializada, ou receber treinamento adequado de forma a obter resultados de acabamento de 1ª qualidade em todas as etapas da construção.

A obra será executada de acordo com o Projeto Básico de Arquitetura e o memorial descritivo. Em caso de dúvida, antes da execução do serviço, o autor de projeto deverá ser consultado, para prestar esclarecimento que deverão ser registrados no Diário de Obra.

A contratada deverá, a juízo da Fiscalização, demolir por conta própria os serviços de partes de obra executado em desacordo com os projetos e especificações técnicas, bem como os que apresentarem vícios ou defeitos de execução, refazendo-os dentro da boa técnica exigida, sem ônus para a Prefeitura Municipal.

Toda e qualquer alteração decorrentes de fatores não previstos ou só evidenciados durante o transcorrer da obra somente poderá ser iniciada se previamente autorizada pela Fiscalização.

3. ADMINISTRAÇÃO DA OBRA

A empresa contratada é responsável pela observância de todas as leis, regulamentos e posturas relativas à obra e à segurança pública, além de atender às exigências da legislação trabalhista e social, no que diz respeito ao pessoal que lhe prestar serviço.

4. ESQUADRIAS

Ficará o construtor responsável pela estanqueidade das esquadrias com relação à sua fabricação assim como no ato do assentamento de cada peça. Todas as esquadrias deverão ser perfeitamente colocadas obedecendo nível e prumo para evitar problemas de movimento. As ferragens não deverão receber pintura. Não serão toleradas folgas que exijam correção com massa, taliscas de madeira ou outros artifícios.

Seguirão as normas da ABNT NBR 10821-1, ABNT NBR 10821-2, ABNT NBR 7203, ABNT NBR 15930-1, ABNT NBR 15930-2, ABNT NBR 10821-1, ABNT NBR 10821-2.

Os perfis das esquadrias serão de alumínio na cor branca, fixadas na estrutura do pátio e no piso, em vãos requadros e nivelados. O produto deve apresentar superfície lisa, sem

deformações e coloração homogênea. A fixação se dá através de aparafusamento na estrutura existente e é feita verificando-se e corrigindo o prumo, o nível e o esquadro.

Todos os serviços de serralheria deverão ser executados segundo técnica específica e obedecerão rigorosamente as indicações e as especificações contidas no projeto.

Nenhum perfil, com exceção dos baguetes, poderá ter menos de 2 mm de espessura. As esquadrias serão constituídas de perfis extrudados em liga especial para anodização. A porcentagem de alumínio puro na liga não poderá ser inferior a 98%. Os perfis serão dimensionados para resistir a pressão de ventos de 100Kg/m² e, deverão ter dimensões compatíveis ao perfeito funcionamento das janelas de modo a assegurar uma perfeita rigidez aos conjuntos.

As ligações serão feitas por parafusos de latão cromado ou alumínio em liga do grupo AL, HG, SI e CR endurecidos por tratamento a temperatura elevada.

Nas ligações de elementos e contra marcos será permitido a utilização de parafusos do tipo aço zincado. Não será permitida a utilização de parafusos aparentes nas ligações. As peças deverão ser perfeitamente ajustadas e estanques. Para assegurar a estabilidade dos mesmos, será utilizado material plástico ou massa para vedação em todo perímetro da esquadria.

Para o chumbamento do contramarco, toda a superfície do perfil deve ser preenchida com argamassa de areia e cimento (traço em volume 3:1). Utilizar réguas de alumínio ou gabarito, amarrados nos perfis do contramarco, reforçando a peça para a execução do chumbamento. No momento da instalação do caixilho propriamente dito, deve haver vedação com mastique nos cantos inferiores, para impedir infiltração nestes pontos. Os vidros serão de 6 mm de espessura, sendo já fixados nas esquadrias de alumínio através de materiais emborrachados que permitem a devida fixação dos mesmos. Na entrega da obra todos os vidros deverão ser revisados, sendo substituídos os que apresentarem trincas. Nos sanitários os vidros deverão ser do tipo fantasia.

As portas serão com fechadura de embutir, com maçaneta tipo alavanca e espelho em ambos os lados. As fechaduras serão de modelo simples, metálico, cromados, com chaves individuais e não-fixas. Deverá ser instalado duas dobradiças a 20 cm de cada extremidade e uma no centro da folha da porta para serem parafusadas no marco.

A colocação das peças deve garantir perfeito nivelamento, prumo e fixação, verificando se as alavancas ficam suficientemente afastadas das paredes para a ampla liberdade dos movimentos. As vedações externas devem ser feitas com selante tipo PU, em todo o perímetro externo.

Na parte inferior será instalado caixilho fixo com veneziana de alumínio, conforme descrito em planta. Na parte superior o caixilho será fixo com vidro e conforme o projeto alguns vão irão receber janelas de correr.

Os vidros serão de 6 mm de espessura, sendo já fixados nas esquadrias de alumínio através de materiais emborrachados que permitem a devida fixação dos mesmos. Na entrega da obra todos os vidros deverão ser revisados, sendo substituídos os que apresentarem trincas.

Os vidros a serem empregados nas obras não poderão apresentar bolhas, lentes, ondulações, ranhuras ou outros defeitos como beiradas lascadas, pontas salientes, cantos quebrados, corte de bisel nem folga excessiva com relação ao requadro de encaixe.

Na entrega da obra todos os vidros deverão ser revisados e testados, sendo substituídos os que apresentarem algum defeito.

5. SERVIÇOS COMPLEMENTARES

Nos vãos entre as esquadrias instaladas e a vigas existentes que formam cantos desalinhados com o piso existente será feito fechamento com placas de policarbonato estruturadas com perfil de alumínio, fixadas nas vigas e nos perfis das esquadrias.

OBSERVAÇÕES

Toda e qualquer alteração decorrentes de fatores não previstos ou só evidenciados durante o transcorrer da obra somente poderá ser iniciada se previamente autorizada pela Fiscalização.

Todas as despesas relativas à execução dos serviços contratados, tais como: materiais, mão-de-obra, equipamentos, ferramentas, fretes, transportes, impostos, taxas, encargos sociais e etc., serão de responsabilidade da empresa contratada.

Os serviços rejeitados pela Fiscalização, devido ao uso de materiais que não sejam os especificados e/ou materiais que não sejam classificados como de primeira qualidade, considerados como mal executados, deverão ser refeitos corretamente, com o emprego de materiais aprovados pela Fiscalização e com mão-de-obra qualificada, em tempo hábil, para que não venham a prejudicar o prazo de entrega dos serviços, arcando a Contratada com o ônus decorrente do fato.

Todos os serviços e recomposições, não explícitos nestas especificações, mas necessárias para a execução dos serviços programados e ao perfeito acabamento das áreas existentes, e que resultem num todo único acabado, serão de responsabilidade da Contratada.

Deverá ser executada a limpeza geral da obra, providenciando-se a retirada de entulhos e restos de materiais resultantes da execução da obra, deixando o local em perfeitas condições de uso.

Não-Me-Toque/RS, outubro de 2023.

Vanderlete Ceila de Oliveira Fries
Arquiteta e Urbanista
CAU/RS A50251-0

Gilson dos Santos
Prefeito Municipal

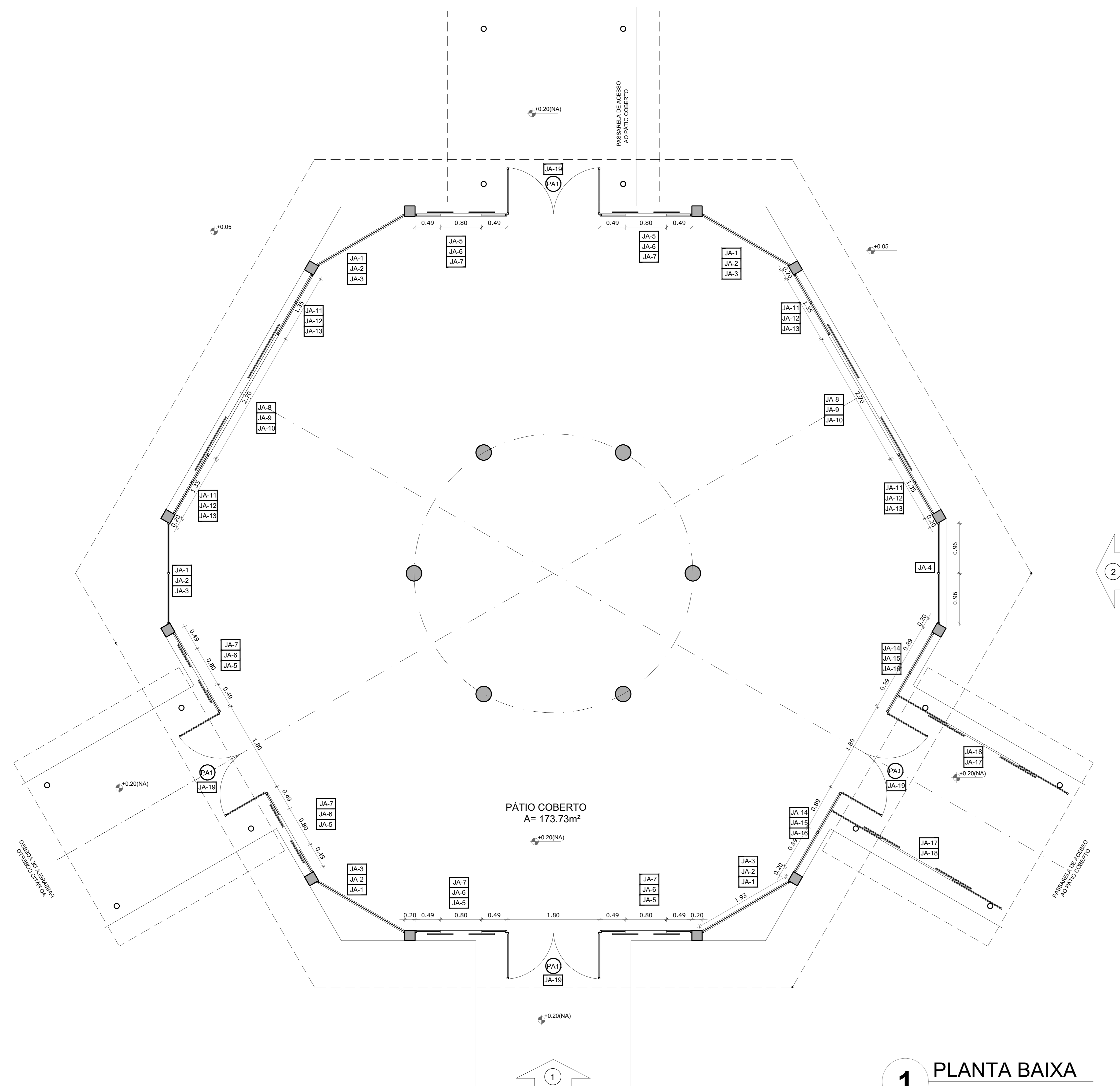

1 PLANTA BAIXA
ESCALA 1/50

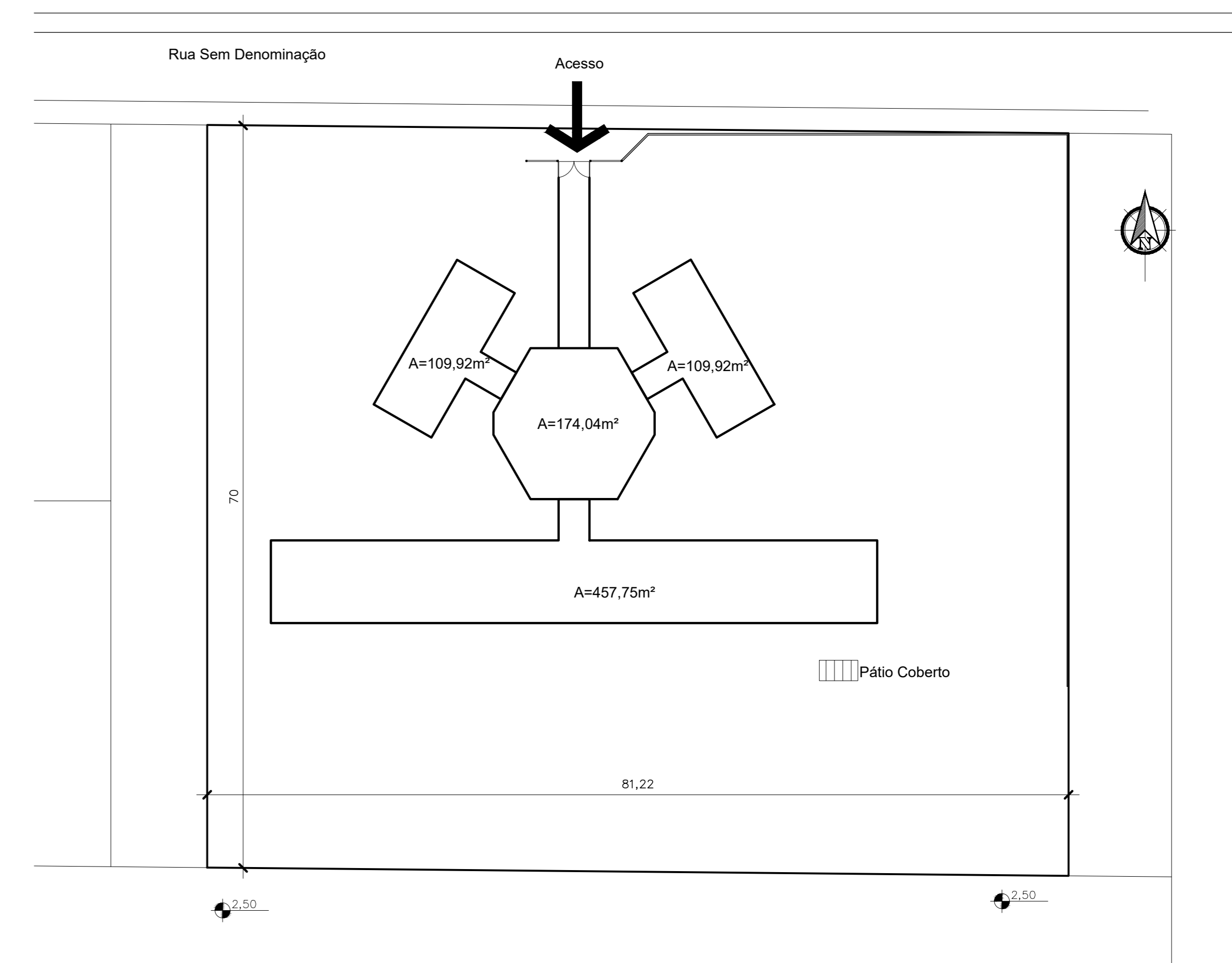

2 PLANTA DE SITUAÇÃO E LOCALIZAÇÃO
ESCALA 1/500

MAPA DE ESQUADRIAS

LEGENDA DE JANELAS - JANELAS ALUMÍNIO					
REF.	Dimensões (cm)	Área(m²)	Quant.	ÁreaTotal (m²)	Tipo
JA-1	193 x 135	2,605	05	13,027	FIXO
JA-2	193 x 70	1,351	05	6,755	FIXO
JA-3	193 x 70	1,351	05	6,755	VENEZIANA
JA-4	193 x 100	1,93	01	1,93	FIXO
JA-5	178 x 135	2,403	06	14,418	CORRER
JA-6	178 x 70	1,246	06	7,476	FIXO
JA-7	178 x 70	1,246	06	7,476	VENEZIANA
JA-8	270 x 135	3,645	02	7,29	CORRER
JA-9	270 x 70	1,89	02	3,78	FIXO
JA-10	270 x 70	1,89	02	3,78	VENEZIANA
JA-11	135 x 135	1,822	04	7,29	FIXO
JA-12	135 x 70	0,945	04	3,78	FIXO
JA-13	135 x 70	0,945	04	3,78	VENEZIANA
JA-14	178 x 135	2,40	02	4,806	FIXO
JA-15	178 x 70	1,24	02	2,49	FIXO
JA-16	178 x 70	1,24	02	2,49	VENEZIANA
JA-17	380 x 135	5,13	02	10,26	CORRER
JA-18	380 x 70	2,66	02	5,32	VENEZIANA
JA-19	180 x 70	1,26	08	10,08	FIXO EM CIMA DAS PORTAS

LEGENDA DE PORTAS - PORTAS DE ALUMÍNIO				
REF.	Dimensões (cm)	Quantidade	TIPO	AMBIENTES
PA-1	90 x 210	08	02 folhas - de abrir	PÁTIO COBERTO

PREFEITURA MUNICIPAL DE NÃO ME TOQUE / RS
 Av. Albo Jacuí, 840 - CEP 99470-000 - Fone/Fax 54 3332 2600 CGC:87.613.519 - 23 - Não-Me-Toque / RS

OBRA: Fechamento com vidros, janelas e portas do pátio central da EMEF Anália Kerber
 DATA: Setembro/2023
 ADM. 2021 - 2024

CONTEÚDO: Planta Baixa
 ESCALA: 1/50
 FRANCHA: 01/02

Planta de Situação e Localização
 DESENHO: Vanderleite Fries

RESPONSÁVEL TÉCNICO: Vanderleite Fries

Arq. e Urb. MICHELLE GOMES DE OLIVEIRA BELLANI AREND
 CAU A50251-0

PREFEITO MUNICIPAL: GILSON DOS SANTOS

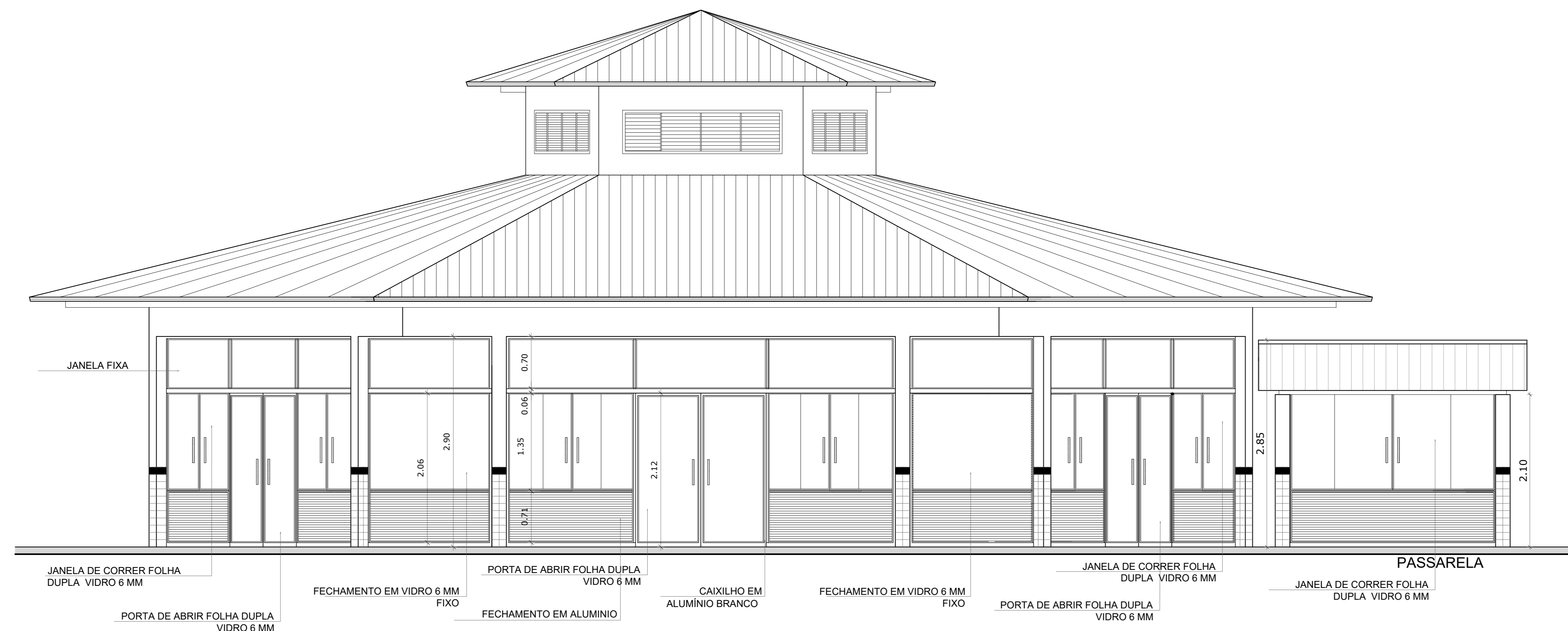

1 VISTA 1
ESCALA 1/50

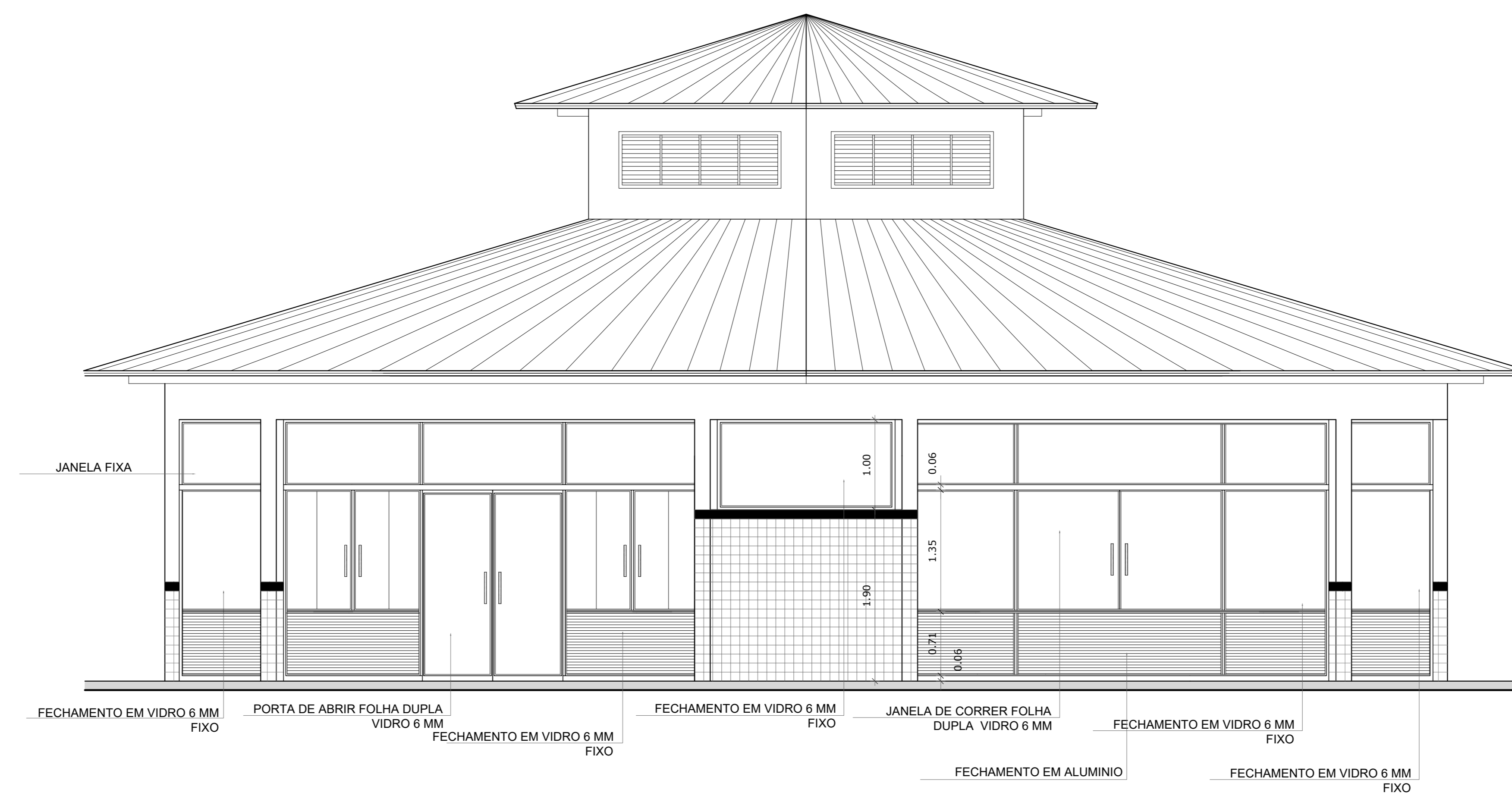

2 VISTA 2
ESCALA 1/50

PREFEITURA MUNICIPAL DE NÃO ME TOQUE / RS
 Av. Albo Jacul, 840 - CEP 99470-000 - Fone / Fax 54 3332 2600 CGC:87.613.519 - 23 - Não-Me-Toque / RS

OBRA Fechamento com vidros, janelas e portas do pátio central da EMEF Anália Kerber	DATA Setembro/ 2023	ADM. 2021 - 2024
CONTEUDO Vista 1	ESCALA 1/50	FRANCHA 02/02
Vista 2	1/50	
RESPONSÁVEL TÉCNICO	DESENHO Vanderleite Fries	

Arq. e Urb. MICHELLE GOMES DE OLIVEIRA BELLANI AREND
CAU A50251-0

PREFEITO MUNICIPAL
GILSON DOS SANTOS



Planilha Orçamentária

Obra: Fechamento do pátio coberto EMEF Amália Kerber

Endereço: Avenida Emílio Kerber, São José do Centro, Não-Me-Toque,RS

BDI : 24,47%

ITEM	DESCRIÇÃO DOS SERVIÇOS	UNID.	QUANT.	PR. UNIT.(R\$)	PR. UNIT.(R\$) COM BDI	VALOR (R\$)
1.0	SERVIÇOS INICIAIS				24,47%	
1.1	Limpeza do local	m²	174,04	2,06	2,56	445,54
Subtotal item 1.0						445,54
2.0	ESQUADRIAS					
	JANELAS DE ALUMÍNIO					
2.1	Janela em alumínio - JA1 - 1,93 x 1,35 m, em alumínio anodizado pintado na cor branca, caixilho fixo, com vidro liso incolor, espessura 6 mm, incluso ferragens e instalação conforme projeto	m²	13,03	950,06	1.182,54	15.404,95
2.2	Janela em alumínio - JA2 - 1,93 x 0,70 m, em alumínio anodizado pintado na cor branca, caixilho fixo, com vidro liso incolor, espessura 6 mm, incluso ferragens e instalação conforme projeto	m²	6,76	950,06	1.182,54	7.988,06
2.3	Janela em alumínio - JA3 - 1,93 x 0,70 m, em alumínio anodizado pintado na cor branca, caixilho fixo, com veneziana em alumínio, incluso ferragens e instalação conforme projeto	m²	6,76	811,67	1.010,29	6.824,51
2.4	Janela em alumínio - JA4 - 1,93 x 1,00 m, em alumínio anodizado pintado na cor branca, caixilho fixo, com vidro liso incolor, espessura 6 mm, incluso ferragens e instalação conforme projeto	m²	1,93	950,06	1.182,54	2.282,30
2.5	Janela em alumínio - JA5 - 1,78 x 1,35 m, em alumínio anodizado pintado na cor branca, de correr, com vidro liso incolor, espessura 6 mm, incluso ferragens e instalação conforme projeto	m²	14,42	1.179,35	1.467,94	21.164,76
2.6	Janela em alumínio - JA6 - 1,78 x 0,70 m, em alumínio anodizado pintado na cor branca, caixilho fixo, com vidro liso incolor, espessura 6 mm, incluso ferragens e instalação conforme projeto	m²	7,48	950,06	1.182,54	8.840,67
2.7	Janela em alumínio - JA7 - 1,78 x 0,70 m, em alumínio anodizado pintado na cor branca, caixilho fixo, com veneziana em alumínio, incluso ferragens e instalação conforme projeto	m²	7,48	811,67	1.010,29	7.552,52
2.8	Janela em alumínio - JA8 - 2,70 x 1,35 m, em alumínio anodizado pintado na cor branca, de correr, com vidro liso incolor, espessura 6 mm, incluso ferragens e instalação conforme projeto	m²	7,29	1.179,35	1.467,94	10.701,28
2.9	Janela em alumínio - JA9 - 2,70 x 0,70 m, em alumínio anodizado pintado na cor branca, caixilho fixo, com vidro liso incolor, espessura 6 mm, incluso ferragens e instalação conforme projeto	m²	3,78	950,06	1.182,54	4.470,00
2.10	Janela em alumínio - JA10 - 2,70 x 0,70 m, em alumínio anodizado pintado na cor branca, caixilho fixo, com veneziana em alumínio, incluso ferragens e instalação conforme projeto	m²	3,78	811,67	1.010,29	3.818,90
2.11	Janela em alumínio - JA11 - 1,35 x 1,35 m, em alumínio anodizado pintado na cor branca, caixilho fixo, com vidro liso incolor, espessura 6 mm, incluso ferragens e instalação conforme projeto	m²	7,29	950,06	1.182,54	8.620,72
2.12	Janela em alumínio - JA12 - 1,35 x 0,70 m, em alumínio anodizado pintado na cor branca, caixilho fixo, com vidro liso incolor, espessura 6 mm, incluso ferragens e instalação conforme projeto	m²	3,78	950,06	1.182,54	4.470,00
2.13	Janela em alumínio - JA13 - 1,35 x 0,70 m, em alumínio anodizado pintado na cor branca, caixilho fixo, com veneziana de alumínio, incluso ferragens e instalação conforme projeto	m²	3,78	811,67	1.010,29	3.818,90
2.14	Janela em alumínio - JA14 - 1,78 x 1,35 m, em alumínio anodizado pintado na cor branca, caixilho fixo, com vidro liso incolor, espessura 6 mm, incluso ferragens e instalação conforme projeto	m²	4,81	950,06	1.182,54	5.683,29
2.15	Janela em alumínio - JA15 - 1,78 x 0,70 m, em alumínio anodizado pintado na cor branca, caixilho fixo, com vidro liso incolor, espessura 6 mm, incluso ferragens e instalação conforme projeto	m²	2,49	950,06	1.182,54	2.944,52
2.16	Janela em alumínio - JA16 - 1,78 x 0,7 m, em alumínio anodizado pintado na cor branca, caixilho fixo, com veneziana de alumínio, incluso ferragens e instalação conforme projeto	m²	2,49	811,67	1.010,29	2.515,62
2.17	Janela em alumínio - JA17 - 3,80 x 1,35 m, em alumínio anodizado pintado na cor branca, de correr, com vidro liso incolor, espessura 6 mm, incluso ferragens e instalação conforme projeto	m²	10,26	1.179,35	1.467,94	15.061,06
2.18	Janela em alumínio - JA18 - 3,80 x 0,70 m, em alumínio anodizado pintado na cor branca, caixilho fixo, com veneziana de alumínio, incluso ferragens e instalação conforme projeto	m²	5,32	811,67	1.010,29	5.374,74
2.19	Janela em alumínio - JA19 - 1,80 x 0,70 m, em alumínio anodizado pintado na cor branca, caixilho fixo, com vidro liso incolor, espessura 6 mm, incluso ferragens e instalação conforme projeto	m²	5,04	1.179,35	1.467,94	7.398,42
	PORTAS DE ALUMÍNIO					
2.20	Porta de alumínio - PA1 - com vidro 6 mm - 0,90 x 2,10, com ferragens, sendo duas folhas de abrir, incluso, vidros, ferragens, puxador e instalação, conforme projeto	m²	15,12	1.046,17	1.302,17	19.688,81
Subtotal item 2.0						164.624,03
3.0	SERVIÇOS COMPLEMENTARES					
3.1	Fechamento de vão em policarbonato com perfil em alumínio	m²	2,60	144,91	35,46	468,96
Subtotal item 3.0						468,96
4.0	SERVIÇOS FINAIS					

4.1	Limpeza geral	m²	174,04	3,92	4,88	849,32
Subtotal item 4.0						849,32

Custo TOTAL com BDI incluso						166.387,85
------------------------------------	--	--	--	--	--	-------------------

Não-Me-Toque/RS, 09 de Outubro de 2023.

Vanderlete Ceila de Oliveira Fries
Arquiteta e Urbanista
CAU A 50251-0

Gilson dos Santos
Prefeito Municipal



PREFEITURA MUNICIPAL DE NÃO-ME-TOQUE

Obra: Fechamento do pátio coberto EMEF Amália Kerber

Endereço: Avenida Emílio Kerber, São José do Centro, Não-Me-Toque,RS

Cronograma

ITEM	DESCRIÇÃO	TOTAL	MÊS 1		MÊS 2	
			%	Valor	%	Valor
1	SERVIÇOS INICIAIS	445,54	100,00	445,54	0,00	0,00
2	ESQUADRIAS	164.624,03	50,00	82.312,02	50,00	82.312,02
3	SERVIÇOS COMPLEMENTARES	145,34	0,00	0,00	100,00	145,34
4	SERVIÇOS FINAIS	849,32	0,00	0,00	100,00	849,32
	TOTAL DO ORÇAMENTO	166.064,23		82.757,56		83.306,67
	PORCENTAGEM	100,00	49,83	82.757,56	50,17	166.064,23

Vanderlete Ceila de Oliveira Fries
Arquiteta e Urbanista
CAU A 50251-0

Gilson dos Santos
Prefeito Municipal

ENCARGOS SOCIAIS SOBRE A MÃO-DE-OBRA

Obra Fechamento Pátio Coberto EMEF Amália Kerber
Regime de trabalho: Mão de obra horista não desonerado

GRUPO A

Neste grupo estão incluídas as obrigações, que incidem diretamente sobre a folha de pagamento e que são regulamentadas de acordo com a legislação competente

Item	Contribuição	%
A1	INSS	20,00%
A2	SESI	1,50%
A3	SENAI	1,00%
A4	INCRA	0,20%
A5	SEBRAE	0,60%
A6	Salário Educação	2,50%
A7	Seguro contra Acidente de Trabalho INSS	3,00%
A8	FGTS	8,00%
A9	SECONCI	0,00%
	Total	36,80%

GRUPO B

Neste grupo são considerados os dias em que não há prestação de serviço, mas que o funcionário tem direito de receber sua remuneração. Sobre estes dias incidem também os encargos do grupo A. Antes de apresentar o demonstrativo do cálculo dos encargos do grupo B, calculam-se as horas efetivamente trabalhadas por ano de acordo com alguns parâmetros

Item	Contribuição	%
B1	Repouso semanal remunerado	17,93%
B2	Feriados	4,24%
B3	Auxílio Enfermidade	0,87%
B4	13 ° Salário	10,96%
B5	Licença Paternidade	0,07%
B6	Faltas Justificadas	0,73%
B7	Dias de Chuvas	1,55%
B8	Auxílio Acidente de Trabalho	0,10%
B9	Férias Gozadas	10,51%
B10	Salário Maternidade	0,04%
	Total	47,00%

GRUPO C

Neste grupo estão os encargos pagos diretamente aos empregados e, assim sendo, os que não incidem sobre eles os encargos do Grupo A

Eles são previstos de acordo com a legislação

Item	Contribuição	%
C1	Aviso Prévio Indenizado	4,57%
C2	Aviso Prévio Trabalhado	0,11%
C3	Férias Indenizadas + 1/3	3,43%
C4	Depósito Rescisão Sem Justa Causa	2,77%
C5	Indenização Adicional	0,38%
	Total	11,26%

GRUPO D

Neste grupo estão os encargos referentes a incidência sobre outros encargos ou seja:

Item	Contribuição	%
D1	Reincidência do Grupo A sobre B	17,30%
D2	Reincidência de A sobre Aviso Prévio Trabalhado + Reincidência de FGTS sobre Aviso Prévio Indenizado	0,41%
	Total	17,71%

TOTAL dos Encargos Básicos: 112,77%

Não-Me-Toque/RS, setembro de 2023

Vanderlete Ceila de Oliveira Fries
Arquiteta e Urbanista CAU A50251-0

OBJETO
Fechamento Pátio Coberto EMEF Amália Kerber

TIPO DE OBRA DO EMPREENDIMENTO
Construção e Reforma de Edifícios

DESONERAÇÃO
Não

Conforme legislação tributária municipal, definir estimativa de percentual da base de cálculo para o ISS: 35,00%

Sobre a base de cálculo, definir a respectiva alíquota do ISS (entre 2% e 5%): 2,00%

Itens	Siglas	% Adotado	Situação	1º Quartil	Médio	3º Quartil
Administração Central	AC	5,50%	-	3,00%	4,00%	5,50%
Seguro e Garantia	SG	1,00%	-	0,80%	0,80%	1,00%
Risco	R	1,27%	-	0,97%	1,27%	1,27%
Despesas Financeiras	DF	1,39%	-	0,59%	1,23%	1,39%
Lucro	L	8,96%	-	6,16%	7,40%	8,96%
Tributos (impostos COFINS 3%, e PIS 0,65%)	CP	3,65%	-	3,65%	3,65%	3,65%
Tributos (ISS, variável de acordo com o município)	ISS	0,70%	-	0,00%	2,50%	5,00%
Tributos (Contribuição Previdenciária sobre a Receita Bruta - 0% ou 4,5% - Desoneração)	CPRB	0,00%	OK	0,00%	4,50%	4,50%
BDI SEM desoneração (Fórmula Acórdão TCU)	BDI PAD	24,47%	OK	20,34%	22,12%	25,00%

Os valores de BDI foram calculados com o emprego da fórmula:

$$BDI.PAD = \frac{(1+AC + S + R + G)*(1 + DF)*(1+L)}{(1-CP-ISS)} - 1$$

Declaro para os devidos fins que, conforme legislação tributária municipal, a base de cálculo para Construção e Reforma de Edifícios, é de 35%, com a respectiva alíquota de 2%.

Declaro para os devidos fins que o regime de Contribuição Previdenciária sobre a Receita Bruta adotado para elaboração do orçamento foi SEM Desoneração, e que esta é a alternativa mais adequada para a Administração Pública.

Observações:

NÃO-ME-TOQUE/RS

Local

sexta-feira, 8 de setembro de 2023

Data

Responsável Técnico
Nome: VANDERLETE CEILA DE OLIVEIRA FI
Título: ARQUITETA E URBANISTA
CREA/CAU: CAU A50251-0

Responsável Tomador
Nome: Gilson dos Santos
Cargo: Prefeito Municipal