

MEMORIAL DESCRITIVO EDIFICAÇÃO DE APOIO QUADRA DE ESPORTES DO CAMPO DO COLORADO

OBRA: Ampliação de Infraestrutura de Quadras Esportivas

LOCAL: Av. Dr. Waldomiro Graeff – Bairro Centro - Não-Me-Toque/RS

ÁREA: 42,95 m²

O presente memorial descritivo tem como objetivo discriminar soluções de projeto adotadas, justificativas, especificações de materiais, equipamentos e técnicas construtivas referentes à construção de Edificação de Apoio a Quadra de Esportes do Estádio Dr. Waldomiro Graeff, da cidade de Não-Me-Toque/RS.

Para execução da obra projetada, o presente Memorial não limita a aplicação de boa técnica e experiência por parte da Empreiteira, indicando apenas as condições mínimas necessárias; as quais deverão obrigatoriamente atender às normas e especificações da Associação Brasileira de Normas Técnicas (ABNT), quanto a sua execução e aos materiais empregados.

1. GENERALIDADES:

O presente projeto será composto por Copa, Cozinha e Caixa/Depósito, dispostos numa área total de 42,95 metros quadrados.

2. SERVIÇOS PRELIMINARES:

2.1. Limpeza do Terreno:

Deverá a Empresa Contratada executar a limpeza da área, retirando todo e qualquer tipo de entulho inaproveitável para aterro e material proveniente de capina de mato.

2.2. Placa da Obra:

A placa da obra será de metal, identificando a obra e os recursos aplicados, será conforme modelo fornecido pela Prefeitura Municipal.

Deverá ser confeccionada de acordo com as cores, medidas e proporções contidas no modelo fornecido, em chapa plana, metálica, galvanizada.

As informações deverão ser pintadas com tinta a óleo ou esmalte, ou confeccionadas em material plástico (poliestileno) para fixação ou adesivação nas placas.

A fixação da mesma deverá ser feita em local visível, em consonância com a orientação da Fiscalização.

Dimensões: Altura – 1,20m e Largura – 2,40m. Área de 2,88.

2.3. Locação:

Deverá ser providenciado o alinhamento e a locação da obra a ser construída, obedecendo-se os recuos projetados. A locação deverá ser feita pelo processo de tábuas corridas, sendo definidos claramente os eixos de referência.

A obra será locada com conferência *in loco* das demarcações para as paredes da edificação, os esquadros serão conferidos à trena e as medidas tomadas em nível.

3. FUNDAÇÕES:

A execução de fundações seguirá rigorosamente o projeto, a especificação e a norma da ABNT – NBR 6122.

As estruturas de concreto armado, que compuserem o sistema de fundação, serão projetadas e ou executados conforme a norma da ABNT – NBR 6118. Todo o concreto será produzido, obrigatoriamente, com o uso de betoneira, ou adquirido pronto, de firma idônea, aceita pela fiscalização.

Deverão ser deixados vãos para a passagem das tubulações de esgoto.

3.1. Escavação manual de valas:

Conforme projeto estrutural das fundações, as valas deverão se abertas até atingirem terreno com resistência adequada à carga prevista, sendo seu fundo perfeitamente nivelado.

3.2. Concreto ciclópico:

A escavação para a colocação do concreto deverá ter 50 cm de largura e profundidade mínima de 50 cm, e ser contínua ao longo de todas as paredes. Esta vala assim aberta será bem apiloada e preenchida com concreto ciclópico, ou seja, concreto de mistura de cimento, areião e brita nr. 1 (1:3:6), com cerca de 30% de pedra de mão.

3.3. Sapata isolada:

No fundo da valeta, antes da colocação da malha da sapata será executado um lastro de concreto magro com espessura de 5 a 6 cm. Será utilizado o concreto com traço 1:4,5:4,5, cimento, brita e areia, nos fundos de cavas para sapatas. Será lançado sobre camada de terreno limpa, de impureza e materiais orgânicos.

Para os pilares de concreto serão feitas sapatas do tipo isoladas de concreto armado nas dimensões indicadas em planta. A malha das sapatas será com ferro $\varnothing 5/16$ ".

Para sustentar os pilares serão executadas sapatas isoladas com dimensões descritas na planta anexa.

3.4. Embasamento de alvenaria:

Os tijolos maciços cerâmicos obedecerão às normas da ABNT – NBR 6460, 7170 e 8041. Os tijolos não apresentarão defeitos sistemáticos, tais como trincas, quebras, superfícies, irregulares, deformações de cor e dimensões.

A argamassa de assentamento será no traço 1:4 (cimento, areia). A alvenaria será de tijolo inteiro.

Para dada estrutura estimou-se altura de 30cm, podendo alternar em todo o entorno.

3.5. Viga Baldrame:

Deverá ser executada a viga de concreto armado com mínimo de $F_{ck}=30\text{Mpa}$. A viga seguirá a técnica e cuidados exigidos para o concreto, formas e ferragens. As dimensões serão de 20x27cm (largura x altura), armada com aço CA-60, estribada a cada 15cm com aço CA-60 de 5,0 mm de diâmetro.

3.6. Reaterro apiloado:

Os aterros e reaterros serão feitos em camadas sucessivas de 20 cm. Devidamente molhadas e apiloadas com material isento de impurezas, restos de raízes e elementos orgânicos, para receber o contrapiso.

3.7. Impermeabilização:

A execução de serviços de impermeabilização obedecerão rigorosamente as normas da ABNT – NBR 9574 e NBR 279/7. Sobre o respaldo e a lateral interna da viga limpas e secas, deverão ser aplicadas 2 camadas de impermeabilizante, constituídas de necanol ou igol. Após uma pulverização com areia grossa.

4. ESTRUTURA:

Todo o concreto será produzido, obrigatoriamente, com o uso de betoneira, ou adquirido pronto, de firma idônea, aceita pela fiscalização. O adensamento será mecânico, com utilização de vibradores. Todos os concretos devem ter $F_{CK} \geq 20 \text{ MPA}$. Os serviços de correção de falhas, rebarbas e saliências dependerão da inspeção e orientação da fiscalização.

A execução de qualquer parte da estrutura implicará na integral responsabilidade da Contratada por sua resistência e estabilidade.

4.1. Pilares e vigas:

Os pilares e as vigas serão de concreto armado. As dimensões dos pilares e vigas serão de acordo com o projeto anexo. Todos com estribos dos pilares serão de $\varnothing=5,0 \text{ mm}$ a cada 15cm. Nas vigas de amarração será necessário deixar esperas de 5,0 mm para a fixação das tesouras. As barras e os fios de aço para armadura de concreto deverão seguir a norma NBR – 7480 e cimento CP IV – NBR 5732. As vigas seguirão a técnica e cuidados exigidos para o concreto, formas e ferragens. A ferragem longitudinal será CA 50 e os estribos CA 60.

4.2. Vergas e contra-verga:

As vergas e contra-vergas serão executadas sobre vão de portas e janelas, serão executadas vergas argamassa de cimento (forte), na largura da parede e altura mínima de 0,10m contendo 4 (quatro) barras de aço de 4,2mm CA-60B, e estribos 4,2mm, prolongando-se 0,4 m para cada lado do vão, alternando em algumas ocasiões. Tal prolongamento visa assegurar um perfeito engastamento na estrutura. Sob as janelas haverá também a contra-verga, com as mesmas características da verga.

Anexo a este memorial, planta com detalhes das dimensões.

5. PAREDES:

Todas as paredes serão em alvenaria de tijolos cerâmicos de 6 furos, obedecendo as dimensões, alinhamento e níveis indicados em projeto Arquitetônico. A execução das alvenarias obedecerá à norma NBR 8545.

5.1. Assentamento dos tijolos:

Antes do assentamento os tijolos serão molhados previamente a fim de evitar a absorção de água da argamassa. Os tijolos serão assentados de frontal com argamassa de assentamento de cimento, cal e areia média, no traço 1:2:8. As fileiras serão contínuas e verticais desencontradas, para perfeita amarração.

6. COBERTURA:

6.1. Estrutura de madeira:

Madeira – deverão ser utilizados peças serradas, beneficiadas, desempenadas e secas, de madeiras de lei de boa qualidade e procedência, isentas de nós, brancos, casca, broca, caruncho, trincas, fibras torcidas ou outros defeitos que venham diminuir a resistência física das peças e comprometer sua durabilidade e trabalhabilidade. As peças deverão ser de pinho de 4° ou cedrilho, ambos de boa qualidade, sólidas, bem bitoladas, secas e bem pregadas.

Na fabricação de tesouras os membros devem ser de madeira aplainada nas quatro faces de modo a não apresentar diferenças dimensionais significativas, principalmente nas espessuras. A estrutura do telhado deverá ser executada em tesouras de madeira, apoiadas nas extremidades.

Caibros espaçados em 0,55m, com seção mínima de 7,5x7,5cm.

Terças espaçadas entre 1,65 e 0,90m, com seção mínima de 7,5x23cm.

Ripas espaçadas em 0,60m, com seção entre 1,2x5cm à 1,5x5cm.

Tesouras inteiras com vão total de 10m, meias tesouras com vão de 5m e de 2,50metros.

6.2. Imunização de madeiramento:

Todo o madeiramento da estrutura do telhado deverá receber tratamento cupinicida visando a preservação e a conservação da madeira, a fim de garantir a funcionabilidade total da estrutura.

6.3. Telhas cerâmicas:

Serão aplicadas telhas cerâmicas tipo romana, de primeira qualidade, sobre ripões de madeira fixados em estrutura de concreto. Aplicação de telhas de barro cozidas, de primeira qualidade, fixadas com fios de cobre ou arame de aço galvanizado sobre ripas de madeira de 1,5x5cm, apoiados em madeiramento de telhado e fixados em estrutura de concreto. Com o mesmo padrão existente do local.

6.4. Condutores:

Os condutores serão executados em chapa galvanizada nº 24, isenta de pontos de ferrugem e fissura nas dobras. Deverá ser utilizado silicone para uma perfeita vedação entre paredes e rufos.

7. BEIRAL E FORRO:

7.1. Forro de PVC:

O forro será em PVC, largura de 100mm com espessura de 10mm, com roda forro e demais acessórios também em PVC, ambos devem ser do mesmo fabricante. A fixação do forro será com barroteamento de madeira de lei, de 2,50 x 5,0 cm, colocados a cada 50cm, o forro deverá ser fixado através de parafusos ou pregos.

7.2. Beiral e tabeira de madeira:

O forro dos beirais serão de madeira de lei de cedrilho, junto será executado espelho de madeira de lei de cedrilho, de boa qualidade, pregados nas tesouras. A largura do espelho será de 10 cm e os frisos para fixar o forro de 2,5 cm. Todo madeiramento deverá receber tratamento anti-mofo e anti-cupim, aplicado de acordo com as recomendações do fabricante.

8. PISOS:

Após a execução dos aterros internos e das canalizações de esgoto que correrão sob o piso, será executado um lastro de material granular com 5cm de espessura. Seguido de um lastro de concreto magro de 4cm de espessura e então contrapiso com 3cm.

8.1. Contrapiso:

O contrapiso deverá ser executado em concreto simples traço 1:3:6, com espessura mínima de 7cm (cerca de 200kg de cimento/m³ de massa). Será colocado um aditivo impermeabilizante.

Será necessário esperar a cura completa (duas semanas) do contra-piso para a colocação da cerâmica.

8.2. Massa de Regularização e de Preparação:

A massa de regularização a camada de areia e cimento na proporção de 3:1 para corrigir ondulações, desníveis e buracos do contrapiso. Todo o contrapiso deve estar limpo, seco, firme, isento de umidade, óleo, graxa ou sujeiras que possam impedir a colagem da massa de preparação ou da massa de regularização.

8.3. Piso cerâmico:

O piso será de placas cerâmicas de classe A com resistência PEI mínimo 4. A cor será clara e com rejunte claro, assentadas sobre o contrapiso/regularização, com uma camada de 2cm de argamassa traço 1:5, colocada com excesso que será reiterado ao bater da colher. O assentamento poderá também ser executado com cimento-cola próprio para esta finalidade. As juntas ficarão perfeitamente esquadrejadas e serão arrematadas com rejunte impermeável. O rejunte será colocado depois de 72 horas do assentamento da cerâmica.

8.4. Rodapé cerâmico:

Deverão ser utilizados os materiais do mesmo fabricante do piso, com altura de 7 cm. obedecendo-se todas as suas recomendações no tocante à fixação, com adesivo ou argamassa. Para o assentamento dos rodapés, deverão ser seguidos os procedimentos descritos para o assentamento do piso. As juntas deverão coincidir com as juntas do piso. O acabamento entre a parede e o rodapé deverá ser em 45°, para evitar o acúmulo de pó.

8.5. Soleira:

As soleiras serão em granito na cor cinza andorinha, devendo as mesmas estarem niveladas com o piso cerâmico. A espessura usual do granito acabado é 2cm, portanto, uma das faces da soleira deve ser polida, pois ficará aparente quando encontrar com o piso que estiver assentado no nível inferior. As soleiras estão indicadas em planta.

8.6. Peitoris:

Em todas as janelas e vãos deverão ser colocados peitoris de granito na cor cinza andorinha (L=15cm), os mesmos ainda deverão se estender no mínimo 5cm além da face da alvenaria externa. Os peitoris estão indicadas em planta.

9. REVESTIMENTO:

9.1. Chapisco:

As paredes externas e internas e o forro de laje receberão chapisco com argamassa de cimento e areia no traço 1:3. As paredes serão molhadas antes da aplicação do emboço, sendo a espessura deste revestimento nunca superior, em nenhum local, a 15 mm.

9.2. Massa única:

Três dias após a aplicação do chapisco, as paredes receberão como acabamento final o emboço desempenado no traço 1:2:8 (cimento, cal e areia média). O emboço será executado depois dos peitoris e marcos e antes da colocação dos alisares. Para garantir o perfeito prumo do revestimento haverá o uso de régua-guias de madeira, de acordo com a técnica usual, ficando a superfície regulada e desempenada.

9.3. Revestimento cerâmico:

Haverá revestimento cerâmico nas paredes da Cozinha em toda sua altura, sendo as placas cerâmicas do tipo esmaltada nas dimensões de 33x45cm, na cor branca com rejunte de cor clara. O revestimento será com azulejos de primeira, classe A, com resistência PEI mínimo de 3, não podendo serem empregadas peças fora de dimensões, empenadas ou com partes quebradas e trincadas.

Onde houverem peças como registros, saídas de canos ou esgoto, deverão ser feitos furos com brocas especiais para a passagem dos mesmos, não sendo permitido o corte do azulejo em dois para a posterior junção na parede.

10. ESQUADRIAS:

Haverá colocação de pingadeiras de granito na cor cinza andorinha. Todas as esquadrias deverão ser perfeitamente colocadas obedecendo nível e prumo para evitar problemas de movimento.

As ferragens não deverão receber pintura. Não serão toleradas folgas que exijam correção com massa, taliscas de madeira ou outros artifícios.

10.1. Esquadrias de alumínio:

Todos os serviços de serralharia serão em alumínio na cor branca, executados segundo técnica específica e obedecerão rigorosamente as indicações constantes dos respectivos desenhos de detalhes e as especificações contidas no projeto.

Nenhum perfil, exceção dos baguetes, poderá ter menos de 2mm de espessura. As esquadrias serão constituídas de perfis extrudados em liga especial para anodização, tipo ALCAN 50S. A percentagem de alumínio puro na liga não poderá ser inferior a 98%. Os perfis serão dimensionados para resistir a pressão de ventos de 100Kg/m² e, deverão ter dimensões compatíveis ao perfeito funcionamento das janelas de modo a assegurar uma perfeita rigidez aos conjuntos. A pintura eletrostática será feita na cor branca com uma espessura mínima de 15 micra.

As ligações serão feitas por parafusos de latão cromado ou alumínio em liga do grupo AL, HG, SI e CR endurecidos por tratamento à temperatura elevada.

Nas ligações de elementos e contra marcos será permitido a utilização de parafusos do tipo aço zincado. Não será permitida a utilização de parafusos aparentes nas ligações. As peças deverão ser perfeitamente ajustadas e estanques. Para assegurar a estabilidade dos mesmos, será utilizado material plástico ou massa para vedação em todo perímetro da esquadria.

As esquadrias serão com 2 folhas de correr.

10.2. Vidros:

Serão assentados em massa, colocada na quantidade estritamente necessária para fixar com segurança. O acabamento na massa será feito com espátula, para não deixar marcas e para que fique uniforme e serão colocados com a folga mínima necessária.

Na entrega da obra todos os vidros deverão ser revisados, sendo substituídos os que apresentarem rachaduras.

Serão do tipo fantasia, com espessura de 4 mm.

11. INSTALAÇÃO ELÉTRICA:

As instalações elétricas serão em conformidade com as especificações contidas no capítulo 7 (sete) da RDC 50/02/MS.

As instalações elétricas serão executadas de acordo com o projeto elétrico e conforme as normas da ABNT, NBR 5410/80 e 5410/97, NBR 13.534, NBR 5413 e as da concessionária de energia local, sem prejuízo do que for exigido a mais nas presentes especificações da obra.

A construção civil e a montagem elétrica deverão ser executados de forma coordenada.

O material a ser empregado deverá ser de primeira qualidade, isento de falhas, trincaduras e quaisquer outros defeitos de fabricação. A montagem elétrica deve ser executada de acordo com as instruções do fabricante dos equipamentos.

O sistema elétrico deverá ser aterrado para todas as tomadas. As partes metálicas não energizadas dos equipamentos terminais indicados serão ligados a barra geral de aterramento, empregando-se condutor de seção não inferior à 2,5m². Nenhuma tubulação destinada à instalações pode ser usada para fins de aterramento.

Os serviços de instalações elétrica deverão ser executados de acordo com a continuidade da obra devendo ser observados os seguintes itens:

- Os eletrodutos serão cortados a serra e os bordos aparados com lima para remover rebarbas;
- As ligações dos eletrodutos às caixas serão feitas por meio de buchas e arruelas de ferro galvanizado;
- As curvas dos eletrodutos até 19mm poderão ser feitas no local, bitolas acima destas serão pré moldadas;
- Durante a concretagem, todas as pontas de tubos expostos deverão ser fechadas com rolha de madeira;
- A enfição somente será feita após o revestimento da massa fina, posta a pavimentação, etc.
- Antes da enfição, todas as tubulações e caixas serão limpas. Nas tubulações secas serão deixados arames passados. Como lubrificante, somente será permitido o uso de parafina ou talco;

Deverão ser empregados somente materiais de fabricação Nacional e com certificados de ensaios executados em laboratórios oficiais.

11.1. Eletrodutos:

Os eletrodutos serão de PVC flexível embutidos nas paredes de alvenaria. Os eletrodutos serão com diâmetros suficientes para as passagens de cabos e fios utilizando a capacidade máxima de 2/3 da área total do tubo. As tubulações embutidos nas paredes, serão fechados com reboco de massa forte (1:3 – cimento e areião). A ligação às caixas metálicas de tomadas, interruptores e luminárias serão feitas com presilhas especiais, de maneira a não haver a possibilidade de se soltarem das mesmas e causarem problemas nos fios elétricos.

Deverão ser empregados caixas de passagem em todos os pontos de emenda ou derivação de condutores, nos pontos de instalação de aparelhos e disjuntores, bem como nos pontos de entrada ou saída dos condutores na canalização.

Todos os condutores deverão ser instalados de forma que os isenta de esforços mecânicos incompatíveis com sua resistência, de maneira que, quando completada a instalação, o sistema esteja livre de curto-circuito.

11.2. Luminárias:

As luminárias serão de sobrepor do tipo calha, produzidas em chapa de aço tratada, com refletor e aletas planas e pintadas eletrostaticamente na cor branca. Serão completas com reator em material metálico, de partida rápida, auto protegido, tensão 220v.

11.3. Tomadas e interruptores:

As caixas de tomadas e interruptores serão metálicas, de 2 x 4", e as caixas das luminárias, também serão metálicas, porém de 4 x 4". Serão do tipo termoplásticos, com espelho na cor branca, lisas e sobrepostas nas caixas metálicas. Os interruptores comuns deverão ser com contatos de prata e demais componentes elétricos de liga de cobre, a resistência de isolamento dos interruptores deverá ser de, no mínimo, 10 Ohms.

11.4. Fios:

Os fios deverão atender às normas específicas para o material elétrico, não podendo apresentar problemas de quebra de revestimento. Serão de cobre eletrolítico flexível, isolados com material termoplástico para 750 volts e 70%C, do tipo anti-inflamável, de acordo com a ABNT-EB-11, e com a ABNT-EB-12. Os condutores serão do tipo sólido com isolamento termoplástico.

As conexões e ligações deverão ser executadas utilizando o melhor critério, para assegurar durabilidade, perfeita isolamento e ótima condutibilidade elétrica.

Devem ser observados os seguintes procedimentos durante a realização das instalações:

- a) Todas as emendas de fios serão soldadas e convenientemente isoladas;
- b) Será feito um teste de isolamento a todos os circuitos que não deverão ter valores inferiores aos da NBR-5410;
- c) Todos os cabos verticais serão fixados às caixas de passagem através de braçadeiras, afim de diminuir a tensão mecânica dos mesmos.
- d) Os cabos de bitola superior ao de 10 mm² deverão ser emendados por meio de conectores apropriados.

11.5. Centro de distribuição:

O centro de distribuição constante na planta baixa deverá ser ligado à entrada de energia elétrica. Conterá os disjuntores termomagnéticos conjugados para cada novo circuito, dentro do constante no quadro de carga do projeto elétrico. Será montada sobre caixa de ferro, chapa n.º 14, com ventilação permanente, trinco e fechadura. Todos os disjuntores deverão apresentar uma identificação, indelével na qual deverão constar no mínimo as seguintes informações: nome ou marca do fabricante; número de catálogo ou modelo do disjuntor designado pelo fabricante; tensão nominal do isolamento; corrente nominal do disjuntor; frequência nominal; capacidade de interrupção em curto-circuito. Os disjuntores termomagnéticos deverão atender às prescrições da norma ABNT – NBR 5361. Os disjuntores são fixados sobre placas de material isolante, com possibilidade de extração separada.

12. INSTALAÇÃO HIDROSSANITÁRIA

As instalações hidráulicas e de gases serão em conformidade com as especificações contidas no capítulo 7 (sete) da RDC 50/02/MS.

As instalações hidrossanitárias serão feitas de acordo com o projeto hidrossanitário anexo e as normas da CORSAN e NBR 5626/96. A água potável será fornecida pela Corsan.

Toda a rede de água e esgoto ficará embutida nas paredes, solo ou contrapiso.

A rede de esgoto atenderá as normas NBR 8160/83, NBR 7229/92 e NBR 13969.

12.1. Água Fria:

12.1.1. Reservatório:

Vem do existente.

12.1.2. Pontos de Abastecimento:

A rede de água fria será executada com tubos e conexões de PVC soldáveis, de superior qualidade, com certificação, inclusive as prumadas e barriletes. As instalações de água serão nas bitolas indicadas em projeto anexo, e ficarão totalmente embutidos nas alvenarias. Serão abertas canaletas nas alvenarias, fixadas os tubos com argamassa de fixação. Nas emendas dos tubos serão utilizadas luvas de PVC. As peças serão soldadas com cola específica para PVC, previamente lixadas e limpas com solução limpadora. Será instalado um registro de gaveta. Deverá ser empregado joelho (tipo azul) LR reforçado com bucha de latão para instalação dos terminais de pontos hidráulicos.

12.2. Esgoto:

12.2.1. Caixa de inspeção e gordura, ralos:

Os esgotos e águas servidas serão munidos de elementos de proteção tais como caixas sifonadas (fechos hídricos), tampa com fechamento escamoteável, e de inspeção que serão construídas em alvenaria nas dimensões de 60x60cm e colocadas nos pontos determinados no projeto. As caixas de gordura serão em PVC rígido soldável, e serão instaladas na saída de esgoto da pia da copa e da cozinha. Todas as tampas das caixas sifonadas serão do tipo escamoteáveis e em inox.

12.2.2. Fossa Séptica e filtro anaeróbio:

Os efluentes serão conduzidos até a fossa séptica com 1825 litros, filtro anaeróbio e sumidouro.

13. PINTURAS:

A superfície a ser pintada deverá estar seca, preparada, escovada, livre de poeiras e asperezas. As paredes deverão ser lixadas e corrigidas todas as imperfeições.

A pintura sobre as paredes e teto devem ocorrer após a cura completa do reboco (30 dias após a execução do revestimento). Cada demão de tinta só poderá ser aplicada quando o precedente estiver perfeitamente seca, convindo observar o intervalo de 24 horas entre demãos sucessivas.

Deverão ser obedecidas rigorosamente as orientações do fabricante quanto ao procedimento de preparação da superfície, aplicação e secagem da tinta.

13.1. Superfícies internas de alvenaria:

As paredes internas serão pintadas com tinta acrílica na cor branca, e antes da aplicação da tinta deverá ser aplicado um fundo selador.

13.2. Superfícies externas de alvenaria:

A pintura externa será executada com tinta acrílica, e será aplicada uma demão de fundo com selador e no mínimo três de acabamento, apresentando um perfeito acabamento.

14. LOUÇAS, METAIS E ACESSÓRIOS:

Deverão atender ao que prescreve as normas da ABNT.

14.1. Louças:

As cubas da cozinha e da copa serão de mármore 120x60 com cuba integrada.

14.2. Metais:

Na cozinha e na copa será instalada torneira metálica do tipo giratória. As torneiras serão com vedação substituível.

Será instalado um registro de gaveta de 25mm para cada sanitário e salas onde tiver instalação de água fria. A válvula de descarga será com acabamento cromado.

15. LIMPEZA DA OBRA:

A obra deverá ser entregue livre de entulhos, limpa e em condições de ser utilizada para as atividades destinadas. Após término da obra, a mesma será devidamente limpa, bem como o terreno no entorno. Serão testados as ligações de água, esgoto, luz. Os entulhos serão devidamente manejados, se utilizando de serviços de tele-entulho. A obra deve estar em condições de uso.

16. TESTES:

Serão testados os aparelhos sanitários, as luminárias, as vedações dos caixilhos e seu funcionamento, as tubulações hidro-sanitárias quanto às pressões e vazamentos, as impermeabilizações e calhas quanto a vazamento, as ferragens das esquadrias, as esquadrias quanto: seu nível, sua abertura e seu funcionamento.

OBSERVAÇÕES:

1. A obra deverá estar de acordo com a NBR 9050, no que diz respeito a rampas, corredores, portas e sanitários, destinados a acessibilidade de Pessoas Portadoras de Deficiência.
2. Todas as despesas relativas à execução dos serviços contratados, tais como: materiais, mão-de-obra, equipamentos, ferramentas, fretes, transportes, impostos, taxas, encargos sociais e etc., serão de responsabilidade da empresa contratada.
3. Todos os serviços e recomposições, não explícitos nestas especificações, mas necessárias para a execução dos serviços programados e ao perfeito acabamento das áreas existentes, e que resultem num todo único acabado, serão de responsabilidade da Contratada.

4. Durante a execução da obra, as medidas de proteção aos empregados e a terceiros civil, nos termos da legislação pertinente em vigor, em especial a NR-18.

Não-Me-Toque / RS, Janeiro de 2020.



Eng. Civil Juliane M. Friedrichs
CREA RS 231355



Pedro Paulo Falcão da Rosa
Prefeito Municipal

Prefeitura Municipal de Não-Me-Toque
Secretaria de Obras e Saneamento
Setor de Engenharia
APROVADO
EM 29/01/2020



Juliana Linhares Rubin
Arquiteta e Urbanista
CAU/RS A 31268-1

ORÇAMENTO									Contrato 873712/2018
Item	Fonte	Serviço	Qtd.	Unid.	Custo Referência	Custo Unitário	BDI	Preço Unitário	Preço Total
1		SERVIÇOS INICIAIS							R\$ 1.657,87
1.1	SINAPI	PLACA DE OBRA EM CHAPA DE ACO GALVANIZADO	2,88	M2	R\$ 339,73	R\$ 339,73	26,37%	R\$ 429,32	R\$ 1.236,44
1.2	SINAPI	LIMPEZA MECANIZADA DE TERRENO COM REMOCAO DE CAMADA VEGETAL, UTILIZANDO MOTONIVELADORA	60	M2	R\$ 0,48	R\$ 0,48	26,37%	R\$ 0,61	R\$ 36,60
1.3	Composição	LOCAÇÃO CONVENCIONAL DA OBRA	42,95	M2	R\$ 7,09	R\$ 7,09	26,37%	R\$ 8,96	R\$ 384,83
2		MOVIMENTO DE TERRA							R\$ 1.225,81
2.1	SINAPI	ESCAVAÇÃO MANUAL DE VALA PARA VIGA BALDRAME, COM PREVISÃO DE FÔRMA. AF_06/2017	4,66	M3	R\$ 95,49	R\$ 95,49	26,37%	R\$ 120,67	R\$ 562,32
2.2	SINAPI	ESCAVAÇÃO MANUAL PARA BLOCO DE COROAMENTO OU SAPATA, COM PREVISÃO DE FÔRMA. AF_06/2017	3,71	M3	R\$ 72,63	R\$ 72,63	26,37%	R\$ 91,78	R\$ 340,50
2.4	SINAPI	REATERRO MANUAL APILOADO COM SOQUETE. AF_10/2017	4,19	M3	R\$ 39,00	R\$ 39,00	26,37%	R\$ 49,28	R\$ 206,48
2.5	SINAPI	PREPARO DE FUNDO DE VALA COM LARGURA MENOR QUE 1,5 M, EM LOCAL COM NÍVEL ALTO DE INTERFERÊNCIA. AF_06/2016	17,26	M2	R\$ 5,34	R\$ 5,34	26,37%	R\$ 6,75	R\$ 116,51
3		FUNDAÇÕES							R\$ 15.893,56
3.1	SINAPI	CONCRETO MAGRO PARA LASTRO, TRAÇO 1:4,5:4,5 (CIMENTO/ AREIA MÉDIA/ BRITA 1) - PREPARO MANUAL. AF_07/2016	0,46	M3	R\$ 368,21	R\$ 368,21	26,37%	R\$ 465,31	R\$ 214,04
3.2	SINAPI	CONCRETAGEM DE SAPATAS, FCK 30 MPA, COM USO DE JERICA – LANÇAMENTO, ADENSAMENTO E ACABAMENTO. AF_06/2017	3,71	M3	R\$ 555,35	R\$ 555,35	26,37%	R\$ 701,80	R\$ 2.603,68

3.3	SINAPI	CONCRETO CICLOPICO FCK=10MPA 30% PEDRA DE MAO INCLUSIVE LANCAMENTO	8,63	M3	R\$ 369,56	R\$ 369,56	26,37%	R\$ 467,01	R\$ 4.030,30
3.4	SINAPI	ALVENARIA DE EMBASAMENTO EM TIJOLOS CERAMICOS MACICOS 5X10X20CM, ASSENTADO COM ARGAMASSA TRACO 1:2:8 (CIMENTO, CAL E AREIA)	2,09	M3	R\$ 609,67	R\$ 609,67	26,37%	R\$ 770,44	R\$ 1.610,22
3.5	SINAPI	IMPERMEABILIZACAO DE ESTRUTURAS ENTERRADAS, COM TINTA ASFALTICA, DUAS DEMAOS.	25,54	M2	R\$ 9,89	R\$ 9,89	26,37%	R\$ 12,50	R\$ 319,25
3.6	SINAPI	ARMACAO ACO CA-50 P/1,0M3 DE CONCRETO	5,57	UN	R\$ 512,71	R\$ 512,71	26,37%	R\$ 647,91	R\$ 3.608,86
3.7	SINAPI	FABRICAÇÃO, MONTAGEM E DESMONTAGEM DE FÔRMA PARA BLOCO DE COROAMENTO, EM MADEIRA SERRADA, E=25 MM, 2 UTILIZAÇÕES. AF_06/2017	25,83	M2	R\$ 77,75	R\$ 77,75	26,37%	R\$ 98,25	R\$ 2.537,80
3.8	SINAPI	CONCRETAGEM DE BLOCOS DE COROAMENTO E VIGAS BALDRAMES, FCK 30 MPA, COM USO DE BOMBA – LANÇAMENTO, ADENSAMENTO E ACABAMENTO. AF_06/2017	1,86	M3	R\$ 412,43	R\$ 412,43	26,37%	R\$ 521,19	R\$ 969,41
4		ESTRUTURAS DE CONCRETO ARMADO							R\$ 11.449,86
4.1	SINAPI	(COMPOSIÇÃO REPRESENTATIVA) EXECUÇÃO DE ESTRUTURAS DE CONCRETO ARMADO, PARA EDIFICAÇÃO INSTITUCIONAL TÉRREA, FCK = 25 MPA. AF_01/2017	3,67	M3	R\$ 1.983,47	R\$ 1.983,47	26,37%	R\$ 2.506,51	R\$ 9.198,89
4.3	SINAPI	VERGA MOLDADA IN LOCO EM CONCRETO PARA JANELAS COM MAIS DE 1,5 M DE VÃO. AF_03/2016	18,55	M	R\$ 51,88	R\$ 51,88	26,37%	R\$ 65,56	R\$ 1.216,14
4.4	SINAPI	CONTRAVERGA MOLDADA IN LOCO EM CONCRETO PARA VÃOS DE MAIS DE 1,5 M DE COMPRIMENTO. AF_03/2016	16,68	M	R\$ 49,09	R\$ 49,09	26,37%	R\$ 62,04	R\$ 1.034,83

5		PAREDES							R\$ 9.697,32
5.1	SINAPI	ALVENARIA DE VEDAÇÃO DE BLOCOS CERÂMICOS FURADOS NA VERTICAL DE 14X19X39CM (ESPESSURA 14CM) DE PAREDES COM ÁREA LÍQUIDA MENOR QUE 6M² SEM VÃOS E ARGAMASSA DE ASSENTAMENTO COM PREPARO MANUAL. AF_06/2014	142,44	M2	R\$ 53,87	R\$ 53,87	26,37%	R\$ 68,08	R\$ 9.697,32
6		REVESTIMENTOS							R\$ 13.939,43
6.1	SINAPI	CHAPISCO APLICADO EM ALVENARIAS E ESTRUTURAS DE CONCRETO INTERNAS, COM COLHER DE PEDREIRO. ARGAMASSA TRAÇO 1:3 COM PREPARO EM BETONEIRA 400L. AF_06/2014	112,38	M2	R\$ 3,03	R\$ 3,03	26,37%	R\$ 3,83	R\$ 430,42
6.2	SINAPI	MASSA ÚNICA, PARA RECEBIMENTO DE PINTURA, EM ARGAMASSA TRAÇO 1:2:8, PREPARO MECÂNICO COM BETONEIRA 400L, APLICADA MANUALMENTE EM FACES INTERNAS DE PAREDES, ESPESSURA DE 20MM, COM EXECUÇÃO DE TALISCAS. AF_06/2014	73,45	M2	R\$ 26,03	R\$ 26,03	26,37%	R\$ 32,89	R\$ 2.415,77
6.3	SINAPI	REVESTIMENTO CERAMICO PARA PAREDES INTERNAS COM PLACAS TIPO ESMALTADA EXTRA DE DIMENSÕES 33X45 CM APLICADAS EM AMBIENTES DE ÁREA MAIOR QUE 5 M² NA ALTURA INTEIRA DAS PAREDES. AF_06/2014	38,93	M2	R\$ 53,15	R\$ 53,15	26,37%	R\$ 67,17	R\$ 2.614,93

6.4	SINAPI	CHAPISCO APLICADO EM ALVENARIA (COM PRESENÇA DE VÃOS) E ESTRUTURAS DE CONCRETO DE FACHADA, COM COLHER DE PEDREIRO. ARGAMASSA TRAÇO 1:3 COM PREPARO MANUAL. AF_06/2014	139,08	M2	R\$ 6,97	R\$ 6,97	26,37%	R\$ 8,81	R\$ 1.225,29
6.5	SINAPI	EMBOÇO OU MASSA ÚNICA EM ARGAMASSA TRAÇO 1:2:8, PREPARO MECÂNICO COM BETONEIRA 400 L, APLICADA MANUALMENTE EM PANOS DE FACHADA COM PRESENÇA DE VÃOS, ESPESSURA DE 25 MM. AF_06/2014	139,08	M2	R\$ 41,27	R\$ 41,27	26,37%	R\$ 52,15	R\$ 7.253,02
7		PISOS							R\$ 3.631,57
7.1	SINAPI	LASTRO COM MATERIAL GRANULAR, APLICAÇÃO EM PISOS OU RADIERS, ESPESSURA DE *5 CM*. AF_08/2017	0,5	M3	R\$ 86,59	R\$ 86,59	26,37%	R\$ 109,42	R\$ 54,71
7.2	SINAPI	LASTRO DE CONCRETO MAGRO, APLICADO EM PISOS OU RADIERS. AF_08/2017	1,54	M3	R\$ 425,95	R\$ 425,95	26,37%	R\$ 538,27	R\$ 828,94
7.3	SINAPI	(COMPOSIÇÃO REPRESENTATIVA) DO SERVIÇO DE CONTRAPISO EM ARGAMASSA TRAÇO 1:4 (CIM E AREIA), EM BETONEIRA 400 L, ESPESSURA 3 CM ÁREAS SECAS E 3 CM ÁREAS MOLHADAS, PARA EDIFICAÇÃO HABITACIONAL MULTIFAMILIAR (PRÉDIO). AF_11/2014	1,16	M2	R\$ 34,16	R\$ 34,16	26,37%	R\$ 43,17	R\$ 50,08
7.4	SINAPI	REVESTIMENTO CERÂMICO PARA PISO COM PLACAS TIPO ESMALTADA EXTRA DE DIMENSÕES 60X60 CM APLICADA EM AMBIENTES DE ÁREA MAIOR QUE 10 M2. AF_06/2014	38,58	M2	R\$ 51,08	R\$ 51,08	26,37%	R\$ 64,55	R\$ 2.490,34

7.5	SINAPI	RODAPÉ CERÂMICO DE 7CM DE ALTURA COM PLACAS TIPO ESMALTADA EXTRA DE DIMENSÕES 60X60CM. AF_06/2014	17,6	M	R\$ 9,33	R\$ 9,33	26,37%	R\$ 11,79	R\$ 207,50
8		ESQUADRIAS							R\$ 3.961,42
8.1	SINAPI	PORTA DE ALUMÍNIO DE ABRIR COM LAMBRI, COM GUARNIÇÃO, FIXAÇÃO COM PARAFUSOS - FORNECIMENTO E INSTALAÇÃO. AF_08/2015	1,89	M2	R\$ 589,48	R\$ 589,48	26,37%	R\$ 744,93	R\$ 1.407,92
8.2	SINAPI	JANELA DE ALUMÍNIO DE CORRER, 2 FOLHAS, FIXAÇÃO COM PARAFUSO, VEDAÇÃO COM ESPUMA EXPANSIVA PU, COM VIDROS, PADRONIZADA. AF_07/2016	1,4	M2	R\$ 316,42	R\$ 316,42	26,37%	R\$ 399,86	R\$ 559,80
8.3	SINAPI	PEITORIL EM MARMORE BRANCO, LARGURA DE 25CM, ASSENTADO COM ARGAMASSA TRACO 1:3 (CIMENTO E AREIA MEDIA), PREPARO MANUAL DA ARGAMASSA	11,05	M	R\$ 129,17	R\$ 129,17	26,37%	R\$ 163,23	R\$ 1.803,69
8.4	SINAPI	SOLEIRA EM GRANITO, LARGURA 15 CM, ESPESSURA 2,0 CM. AF_06/2018	1,7	M	R\$ 88,45	R\$ 88,45	26,37%	R\$ 111,77	R\$ 190,01
9		INSTALAÇÕES HIDROSSANITÁRIAS							R\$ 18.087,98
9.1	SINAPI	PONTO DE CONSUMO TERMINAL DE ÁGUA FRIA (SUBRAMAL) COM TUBULAÇÃO DE PVC, DN 25 MM, INSTALADO EM RAMAL DE ÁGUA, INCLUSOS RASGO E CHUMBAMENTO EM ALVENARIA. AF_12/2014	2	UN	R\$ 101,43	R\$ 101,43	26,37%	R\$ 128,18	R\$ 256,36
9.2	SINAPI	TUBO, PVC, SOLDÁVEL, DN 25MM, INSTALADO EM RAMAL OU SUB-RAMAL DE ÁGUA - FORNECIMENTO E INSTALAÇÃO. AF_12/2014	18	M	R\$ 15,59	R\$ 15,59	26,37%	R\$ 19,70	R\$ 354,60

9.3	SINAPI	REGISTRO DE GAVETA BRUTO, LATÃO, ROSCÁVEL, 1", INSTALADO EM RESERVAÇÃO DE ÁGUA DE EDIFICAÇÃO QUE POSSUA RESERVATÓRIO DE FIBRA/FIBROCIMENTO – FORNECIMENTO E INSTALAÇÃO. AF 06/2016	1	UN	R\$ 78,17	R\$ 78,17	26,37%	R\$ 98,78	R\$ 98,78
9.4	SINAPI	CAIXA DE GORDURA PEQUENA (CAPACIDADE: 19 L), CIRCULAR, EM PVC, DIÂMETRO INTERNO= 0,3 M. AF 05/2018	2	UN	R\$ 443,20	R\$ 443,20	26,37%	R\$ 560,07	R\$ 1.120,14
9.5	SINAPI	CAIXA ENTERRADA HIDRÁULICA RETANGULAR EM ALVENARIA COM TIJOLOS CERÂMICOS MACIÇOS, DIMENSÕES INTERNAS: 0,6X0,6X0,6 M PARA REDE DE ESGOTO. AF_05/2018	2	UN	R\$ 436,06	R\$ 436,06	26,37%	R\$ 551,05	R\$ 1.102,10
9.6	SINAPI	TUBO PVC, SERIE NORMAL, ESGOTO PREDIAL, DN 100 MM, FORNECIDO E INSTALADO EM RAMAL DE DESCARGA OU RAMAL DE ESGOTO SANITÁRIO. AF 12/2014	8	M	R\$ 40,08	R\$ 40,08	26,37%	R\$ 50,65	R\$ 405,20
9.7	SINAPI	TUBO PVC, SERIE NORMAL, ESGOTO PREDIAL, DN 75 MM, FORNECIDO E INSTALADO EM RAMAL DE DESCARGA OU RAMAL DE ESGOTO SANITÁRIO. AF 12/2014	10	M	R\$ 31,10	R\$ 31,10	26,37%	R\$ 39,30	R\$ 393,00
9.8	SINAPI	TUBO PVC, SERIE NORMAL, ESGOTO PREDIAL, DN 40 MM, FORNECIDO E INSTALADO EM RAMAL DE DESCARGA OU RAMAL DE ESGOTO SANITÁRIO. AF 12/2014	3	M	R\$ 13,84	R\$ 13,84	26,37%	R\$ 17,49	R\$ 52,47
9.10	SINAPI	FOSSA SEPTICA CILINDRICA TIPO "IMHOFF", COM TAMPA, PARA 50 CONTRIBUINTES	1	UN	R\$ 3.200,36	R\$ 3.200,36	26,37%	R\$ 4.044,29	R\$ 4.044,29

9.12	SINAPI	FILTRO ANAEROBIO, EM POLIETILENO DE ALTA DENSIDADE (PEAD), CAPACIDADE *2800* LITROS (NBR 13969)	1	UN	R\$ 2.133,16	R\$ 2.133,16	26,37%	R\$ 2.695,67	R\$ 2.695,67
9.13	Composição	SUMIDOURO	1	UN	R\$ 5.986,68	R\$ 5.986,68	26,37%	R\$ 7.565,37	R\$ 7.565,37
10		INSTALAÇÕES ELÉTRICAS							R\$ 5.171,07
10.1	SINAPI	QUADRO DE DISTRIBUICAO DE ENERGIA EM CHAPA DE ACO GALVANIZADO, PARA 12 DISJUNTORES TERMOMAGNETICOS MONOPOLARES, COM BARRAMENTO TRIFASICO E NEUTRO - FORNECIMENTO E INSTALACAO	1	UN	R\$ 318,70	R\$ 318,70	26,37%	R\$ 402,74	R\$ 402,74
10.2	SINAPI	PONTO DE ILUMINAÇÃO E TOMADA, RESIDENCIAL, INCLUINDO INTERRUPTOR SIMPLES, INTERRUPTOR PARALELO E TOMADA 10A/250V, CAIXA ELÉTRICA, ELETRODUTO, CABO, RASGO, QUEBRA E CHUMBAMENTO (EXCLUINDO LUMINÁRIA E LÂMPADA). AF 01/2016	4	UN	R\$ 194,18	R\$ 194,18	26,37%	R\$ 245,39	R\$ 981,56
10.3	SINAPI	LUMINÁRIAS TIPO CALHA, DE SOBREPOR, COM REATORES DE PARTIDA RÁPIDA E LÂMPADAS FLUORESCENTES 2X2X36W, COMPLETAS, FORNECIMENTO E INSTALAÇÃO	3	UN	R\$ 183,03	R\$ 183,03	26,37%	R\$ 231,30	R\$ 693,90
10.4	SINAPI	DISJUNTOR BIPOLAR TIPO DIN, CORRENTE NOMINAL DE 10A - FORNECIMENTO E INSTALAÇÃO. AF 04/2016	1	UN	R\$ 44,70	R\$ 44,70	26,37%	R\$ 56,49	R\$ 56,49
10.5	SINAPI	DISJUNTOR BIPOLAR TIPO DIN, CORRENTE NOMINAL DE 20A - FORNECIMENTO E INSTALAÇÃO. AF 04/2016	3	UN	R\$ 47,45	R\$ 47,45	26,37%	R\$ 59,96	R\$ 179,88

10.6	SINAPI	DISJUNTOR BIPOLAR TIPO DIN, CORRENTE NOMINAL DE 32A - FORNECIMENTO E INSTALAÇÃO. AF_04/2016	1	UN	R\$ 49,60	R\$ 49,60	26,37%	R\$ 62,68	R\$ 62,68
10.7	SINAPI	PONTO DE TOMADA RESIDENCIAL INCLUINDO TOMADA (2 MÓDULOS) 10A/250V, CAIXA ELÉTRICA, ELETRODUTO, CABO, RASGO, QUEBRA E CHUMBAMENTO. AF_01/2016	14	UN	R\$ 146,40	R\$ 146,40	26,37%	R\$ 185,01	R\$ 2.590,14
10.8	SINAPI	PONTO DE UTILIZAÇÃO DE EQUIPAMENTOS ELÉTRICOS, RESIDENCIAL, INCLUINDO SUPORTE E PLACA, CAIXA ELÉTRICA, ELETRODUTO, CABO, RASGO, QUEBRA E CHUMBAMENTO. AF_01/2016	1	UN	R\$ 161,18	R\$ 161,18	26,37%	R\$ 203,68	R\$ 203,68
11		COBERTURA							R\$ 12.010,55
11.1	SINAPI	TRAMA DE MADEIRA COMPOSTA POR RIPAS, CAIBROS E TERÇAS PARA TELHADOS DE ATÉ 2 ÁGUAS PARA TELHA DE ENCAIXE DE CERÂMICA OU DE CONCRETO, INCLUSO TRANSPORTE VERTICAL. AF_07/2019	54,16	M2	R\$ 54,61	R\$ 54,61	26,37%	R\$ 69,01	R\$ 3.737,58
11.3	SINAPI	IMUNIZACAO DE MADEIRAMENTO PARA COBERTURA UTILIZANDO CUPINICIDA INCOLOR	54,16	M2	R\$ 5,26	R\$ 5,26	26,37%	R\$ 6,65	R\$ 360,16
11.4	SINAPI	TELHAMENTO COM TELHA CERÂMICA DE ENCAIXE, TIPO ROMANA, COM ATÉ 2 ÁGUAS, INCLUSO TRANSPORTE VERTICAL. AF_07/2019	54,16	M2	R\$ 34,86	R\$ 34,86	26,37%	R\$ 44,05	R\$ 2.385,75

11.5	SINAPI	CUMEEIRA E ESPIGÃO PARA TELHA CERÂMICA EMBOÇADA COM ARGAMASSA TRAÇO 1:2:9 (CIMENTO, CAL E AREIA), PARA TELHADOS COM MAIS DE 2 ÁGUAS, INCLUSO TRANSPORTE VERTICAL. AF_07/2019	7,98	M	R\$ 27,03	R\$ 27,03	26,37%	R\$ 34,16	R\$ 272,60
11.8	SINAPI	FABRICAÇÃO E INSTALAÇÃO DE MEIA TESOURA DE MADEIRA NÃO APARELHADA, COM VÃO DE 5 M, PARA TELHA CERÂMICA OU DE CONCRETO, INCLUSO IÇAMENTO. AF_07/2019	0,87	UN	R\$ 1.015,88	R\$ 1.015,88	26,37%	R\$ 1.283,77	R\$ 1.116,88
11.9	Composição	FABRICAÇÃO E INSTALAÇÃO DE MEIA TESOURA DE MADEIRA NÃO APARELHADA, COM VÃO DE 2,5M PARA TELHAS CERÂMICAS OU DE CONCRETO. INCLUSO IÇAMENTO	2	UN	R\$ 646,97	R\$ 646,97	26,37%	R\$ 817,58	R\$ 1.635,16
11.10	SINAPI	TABEIRA DE MADEIRA LEI, 1A QUALIDADE, 2,5X30,0CM PARA BEIRAL DE TELHADO	19,05	M	R\$ 35,38	R\$ 35,38	26,37%	R\$ 44,71	R\$ 851,73
11.11	SINAPI	RUFO EXTERNO DE CHAPA DE AÇO GALVANIZADA NUM 26, CORTE 25 CM	3,95	M	R\$ 15,79	R\$ 15,79	26,37%	R\$ 19,95	R\$ 78,80
11.12	SINAPI	FABRICAÇÃO E INSTALAÇÃO DE TESOURA INTEIRA EM MADEIRA NÃO APARELHADA, VÃO DE 10 M, PARA TELHA CERÂMICA OU DE CONCRETO, INCLUSO IÇAMENTO. AF_07/2019	0,74	UN	R\$ 1.680,92	R\$ 1.680,92	26,37%	R\$ 2.124,18	R\$ 1.571,89
12		FORRO							R\$ 2.587,09
12.1	SINAPI	FORRO EM RÉGUAS DE PVC, LISO, PARA AMBIENTES RESIDENCIAIS, INCLUSIVE ESTRUTURA DE FIXAÇÃO. AF_05/2017_P	38,6	M2	R\$ 47,55	R\$ 47,55	26,37%	R\$ 60,09	R\$ 2.319,47
12.2	SINAPI	ACABAMENTOS PARA FORRO (RODA-FORRO EM PERFIL METÁLICO E PLÁSTICO). AF_05/2017	28,5	M	R\$ 7,43	R\$ 7,43	26,37%	R\$ 9,39	R\$ 267,62

13		PINTURA							R\$ 3.746,90
13.1	SINAPI	APLICAÇÃO DE FUNDO SELADOR ACRÍLICO EM PAREDES, UMA DEMÃO. AF_06/2014	212,53	M2	R\$ 1,87	R\$ 1,87	26,37%	R\$ 2,36	R\$ 501,57
13.2	SINAPI	APLICAÇÃO MANUAL DE PINTURA COM TINTA LÁTEX ACRÍLICA EM PAREDES, DUAS DEMÃOS. AF_06/2014	212,53	M2	R\$ 12,08	R\$ 12,08	26,37%	R\$ 15,27	R\$ 3.245,33
14		LOUÇAS, ACESSÓRIOS E METAIS							R\$ 1.063,94
14.2	SINAPI	TORNEIRA CROMADA TUBO MÓVEL, DE PAREDE, 1/2" OU 3/4", PARA PIA DE COZINHA, PADRÃO MÉDIO - FORNECIMENTO E INSTALAÇÃO. AF_12/2013	2	UN	R\$ 99,58	R\$ 99,58	26,37%	R\$ 125,84	R\$ 251,68
14.3	SINAPI	BANCADA DE MÁRMORE SINTÉTICO 120 X 60CM, COM CUBA INTEGRADA, INCLUSO SIFÃO TIPO FLEXÍVEL EM PVC, VÁLVULA EM PLÁSTICO CROMADO TIPO AMERICANA E TORNEIRA CROMADA LONGA, DE PAREDE, PADRÃO POPULAR - FORNECIMENTO E INSTALAÇÃO. AF_12/2013	2	UN	R\$ 321,38	R\$ 321,38	26,37%	R\$ 406,13	R\$ 812,26
16		PPCI							R\$ 395,23
16.1	SINAPI	EXTINTOR DE PQS 4KG - FORNECIMENTO E INSTALACAO	1	UN	R\$ 166,58	R\$ 166,58	26,37%	R\$ 210,51	R\$ 210,51
16.2	SINAPI	LUMINÁRIA DE EMERGÊNCIA - FORNECIMENTO E INSTALAÇÃO. AF_11/2017	2	UN	R\$ 37,13	R\$ 37,13	26,37%	R\$ 46,92	R\$ 93,84

16.3	SINAPI	PLACA DE SINALIZACAO DE SEGURANCA CONTRA INCENDIO, FOTOLUMINESCENTE, RETANGULAR, *12 X 40* CM, EM PVC *2* MM ANTI-CHAMAS (SIMBOLOS, CORES E PICTOGRAMAS CONFORME NBR 13434)	2	UN	R\$ 35,96	R\$ 35,96	26,37%	R\$ 45,44	R\$ 90,88
17		AR CONDICIONADO							R\$ 12.072,86
17.1	SINAPI	AR CONDICIONADO SPLIT INVERTER, PISO TETO, 36000 BTU/H, CICLO FRIO, 60HZ, CLASSIFICACAO ENERGETICA A OU B (SELO PROCEL), GAS HFC, CONTROLE S/FIO	1	UN	R\$ 9.553,58	R\$ 9.553,58	26,37%	R\$ 12.072,86	R\$ 12.072,86
18		LIMPEZA FINAL DE OBRA							R\$ 266,63
18.1	SINAPI	LIMPEZA DE FORRO REMOVÍVEL COM PANO ÚMIDO. AF_04/2019	38,58	M2	R\$ 1,17	R\$ 1,17	26,37%	R\$ 1,48	R\$ 57,10
18.2	SINAPI	LIMPEZA DE PISO CERÂMICO OU PORCELANATO COM PANO ÚMIDO. AF_04/2019	38,58	M2	R\$ 1,57	R\$ 1,57	26,37%	R\$ 1,98	R\$ 76,39
18.3	SINAPI	LIMPEZA DE REVESTIMENTO CERÂMICO EM PAREDE UTILIZANDO ÁCIDO MURIÁTICO. AF_04/2019	38,93	M2	R\$ 2,71	R\$ 2,71	26,37%	R\$ 3,42	R\$ 133,14
TOTAL									R\$ 116.859,09

FONTE	CÓDIGO	DESCRIÇÃO	UNIDADE	COEFIC.	CUSTO UNIT DESONERADO	CUSTO UNIT NÃO DESONER.
SINAPI	01	FORRO DE MADEIRA CEDRO, PARA AMBIENTES COMERCIAIS, INCLUSIVE ESTRUTURA DE FIXAÇÃO	M2		149,66	0,00
SINAPI-I	3286	FORRO DE MADEIRA CEDRINHO OU EQUIVALENTE DA REGIAO, ENCAIXE MACHO/FEMEA COM FRISO, *10 X 1* CM (SEM COLOCACAO)	M2	1,1235	43,94	0,00
SINAPI-I	4512	SARRAFO DE MADEIRA NAO APARELHADA 2,5 X 5 CM (1 X 2 ") PINUS, MISTA OU EQUIVALENTE DA REGIAO	M	3,3002	0,86	0,00
SINAPI-I	5066	PREGO DE ACO POLIDO COM CABECA 12 X 12	KG	0,0127	14,07	0,00
SINAPI-I	20212	CAIBRO DE MADEIRA APARELHADA *6 X 8* CM, MACARANDUBA, ANGELIM OU EQUIVALENTE DA REGIAO	M	3,8899	14,86	0,00
SINAPI	88239	AJUDANTE DE CARPINTEIRO COM ENCARGOS COMPLEMENTARES	H	0,5352	16,25	0,00
SINAPI	88262	CARPINTEIRO DE FORMAS COM ENCARGOS COMPLEMENTARES	H	1,6056	19,19	0,00
SINAPI	02	LOCACAO CONVENCIONAL DA OBRA	M2		7,09	0,00
SINAPI	88239	AJUDANTE DE CARPINTEIRO COM ENCARGOS COMPLEMENTARES	H	0,13	16,25	0,00
SINAPI	88262	CARPINTEIRO DE FORMAS COM ENCARGOS COMPLEMENTARES	H	0,13	19,19	0,00
SINAPI-I	5061	PREGO DE ACO POLIDO COM CABECA 18 X 27 (2 1/2 X 10)	KG	0,01	10,50	0,00
SINAPI-I	344	ARAME GALVANIZADO 16 BWG, 1,65MM (0,0166 KG/M)	KG	0,02	13,19	0,00
SINAPI-I	4491	PONTALETE DE MADEIRA NAO APARELHADA *7,5 X 7,5* CM (3 X 3 ") PINUS, MISTA OU EQUIVALENTE DA REGIAO	M	0,04	3,31	0,00
SINAPI-I	6188	TABUA DE MADEIRA NAO APARELHADA *2,5 X 30 CM (1 X 12 ") PINUS, MISTA OU EQUIVALENTE DA REGIAO	M2	0,09	22,29	0,00
SINAPI	03	FABRICACAO E INSTALACAO DE MEIA TESOURA DE MADEIRA NAO APARELHADA, COM VAO 2,5M PARA TELHAS CERAMICAS OU DE CONCRETO, INCLUSO ICAMENTO	UNIDADE		646,97	0,00
SINAPI-I	4400	CAIBRO DE MADEIRA NAO APARELHADA *6 X 8* CM, MACARANDUBA, ANGELIM OU EQUIVALENTE DA REGIAO	M	1,67	11,91	0,00
SINAPI-I	4425	VIGA DE MADEIRA NAO APARELHADA 6 X 12 CM, MACARANDUBA, ANGELIM OU EQUIVALENTE DA REGIAO	M	6,25	18,26	0,00
SINAPI-I	6193	TABUA DE MADEIRA NAO APARELHADA *2,5 X 20* CM, CEDRINHO OU EQUIVALENTE DA REGIAO	M	2,5	9,82	0,00
SINAPI-I	21142	ESTRIBO COM PARAFUSO EM CHAPA DE FERRO FUNDIDO DE 2" X 3/16" X 35 CM, SECAO "U", PARA MADEIRAMENTO DE TELHADO	UN	1	16,50	0,00
SINAPI-I	39027	PREGO DE ACO POLIDO COM CABECA 19 X 36 (3 1/4 X 9)	KG	0,5625	10,67	0,00
SINAPI	88239	AJUDANTE DE CARPINTEIRO COM ENCARGOS COMPLEMENTARES	H	1,44	16,25	0,00
SINAPI	88262	CARPINTEIRO DE FORMAS COM ENCARGOS COMPLEMENTARES	H	6,245	19,19	0,00
SINAPI	92259	INSTALACAO DE TESOURA (INTEIRA OU MEIA), BIAPOIADA, EM MADEIRA NAO APARELHADA, PARA VAOS MAIORES OU IGUAIS A 3,0 M E MENORES QUE 6,0 M, INCLUSO ICAMENTO. AF_07/2019	UN	1	322,68	0,00
SINAPI	04	SUMIDOURO			5.986,68	0,00
SINAPI	68053	FORNECIMENTO/INSTALACAO LONA PLASTICA PRETA, PARA IMPERMEABILIZACAO, ESPESSURA 150 MICRAS.	M2	12	5,04	0,00
SINAPI	90105	ESCAVACAO MECANIZADA DE VALA COM PROFUNDIDADE ATÉ 1,5 M (MÉDIA ENTRE MONTANTE E JUSANTE/UMA COMPOSIÇÃO POR TRECHO) COM RETROESCAVADEIRA (CAPACIDADE DA CAÇAMBA DA RETRO: 0,26 M3 / POTÊNCIA: 88 HP), LARGURA MENOR QUE 0,8 M, EM SOLO DE 1A CATEGORIA, LOCAIS COM BAIXO NÍVEL DE INTERFERÊNCIA. AF_01/2015	M3	36	6,65	0,00
SINAPI	6454	FORNECIMENTO E LANÇAMENTO DE PEDRA DE MÃO	M3	36	155,05	0,00
SINAPI	93378	REATERRO MECANIZADO DE VALA COM RETROESCAVADEIRA (CAPACIDADE DA CAÇAMBA DA RETRO: 0,26 M³ / POTÊNCIA: 88 HP), LARGURA ATÉ 0,8 M, PROFUNDIDADE ATÉ 1,5 M, COM SOLO DE 1ª CATEGORIA EM LOCAIS COM BAIXO NÍVEL DE INTERFERÊNCIA. AF_04/2016	M3	6	17,50	0,00

05/02/2020

Data

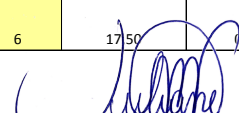
Responsável Técnico:  JULIANE MARCIELE FRIEDRICHS
CREA/CAU: JULIANE MARCIELE FRIEDRICHS
CREA RS 231355

Prefeitura Municipal de Não-Me-Toque
 Secretaria de Obras e Saneamento
 Setor de Engenharia
 APROVADO
 EM 29/01/2020

 Juliane Linhares Rubin
 Arquiteta e Urbanista
 CAU/RS A 31268-1

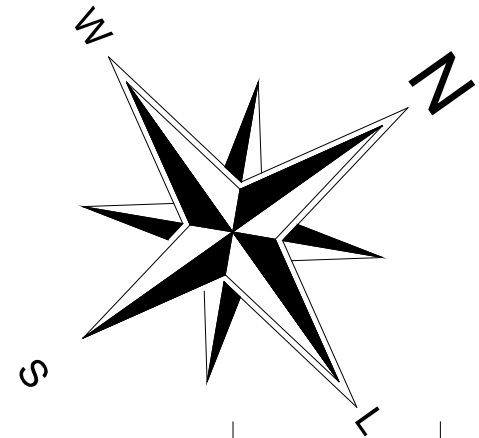

Rua Rui Barbosa

Av. Dr. Waldomiro Graeff

Rua Getúlio Vargas

Rua Pinheiro Machado

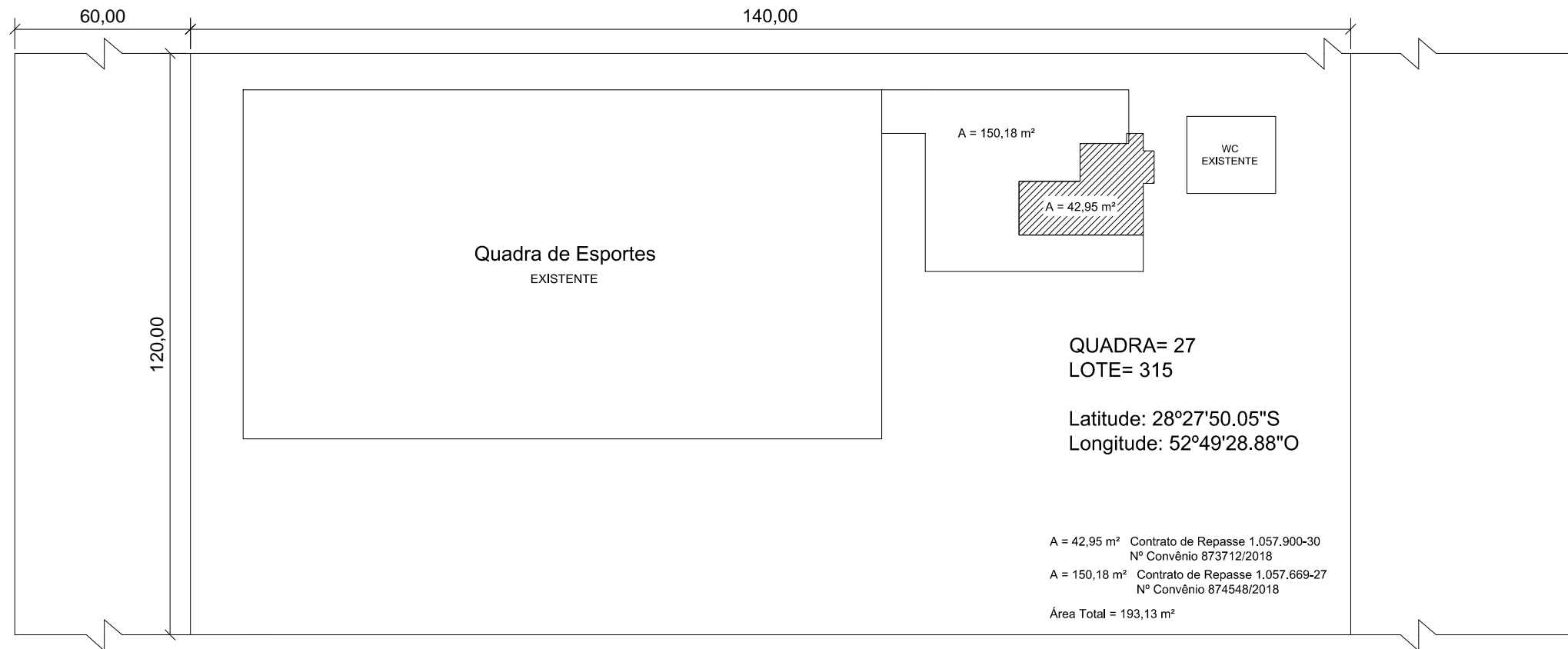

QUADRA= 27
 LOTE= 315

Latitude: 28°27'50.05"S
 Longitude: 52°49'28.88"O

A = 42,95 m² Contrato de Repasse 1.057.900-30
 Nº Convênio 873712/2018
 A = 150,18 m² Contrato de Repasse 1.057.669-27
 Nº Convênio 874548/2018
 Área Total = 193,13 m²



PREFEITURA MUNICIPAL DE NÃO ME TOQUE / RS

Av. Alto Jacuí, 840 - CEP 99470-000 - Fone /Fax 54 3332 2600 CGC:87.613.519 - 23 - Não-Me-Toque / RS



OBRA
 Ampliação de Infraestrutura de Quadra Esportiva

DATA
 Janeiro 2020

ESCALA
 sem escala

ADM. 2017 - 2020

CONTEÚDO
 Planta de Localização

PRANCHA
 01

RESPONSÁVEL TÉCNICO

 Eng. Civil Juliane M. Friedrichs
 CREA/RS 231355

ÁREA
 42,95m²



PREFEITO MUNICIPAL
 PEDRO PAULO FALCÃO DA ROSA

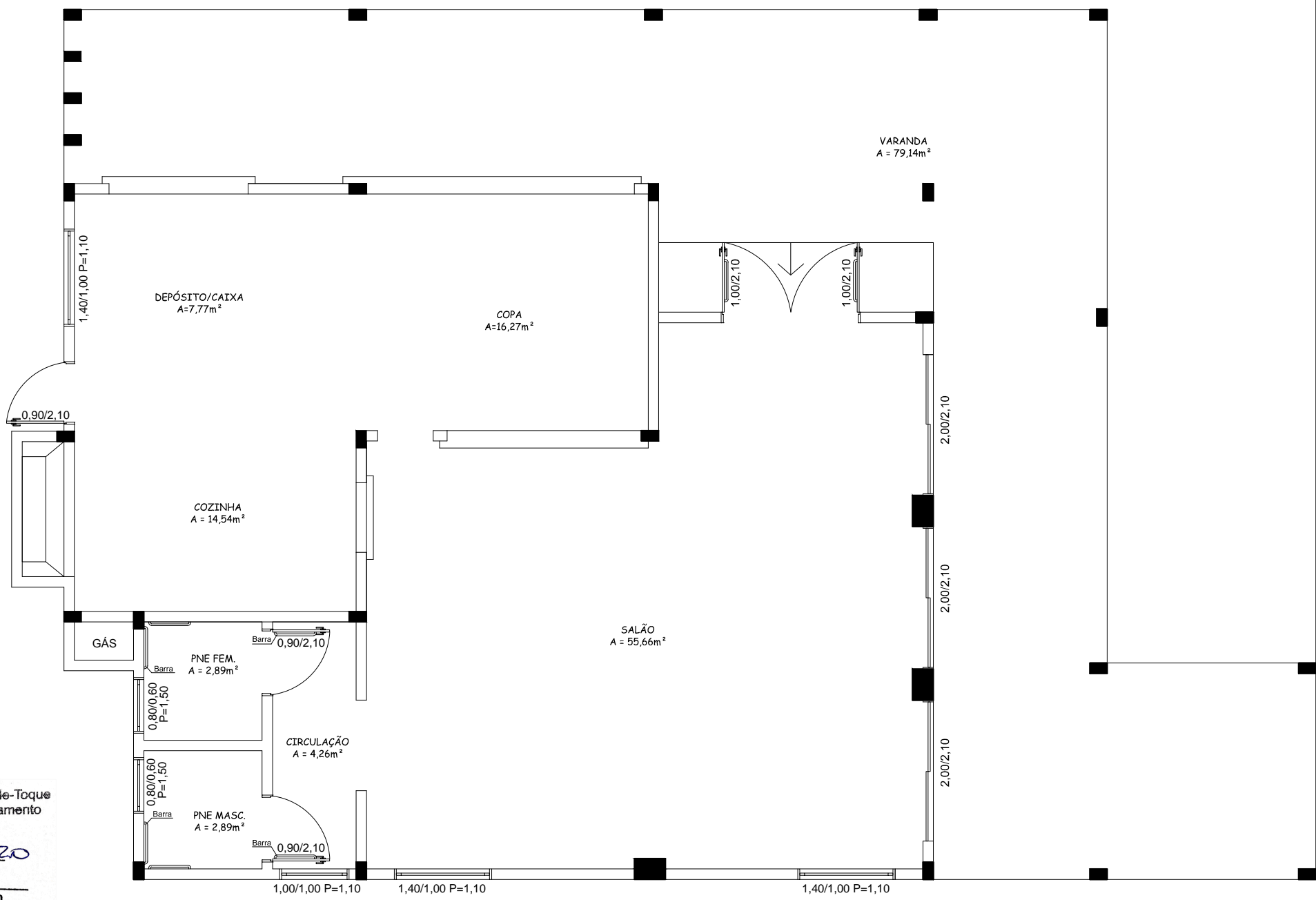

QUADRA DE ESPORTES

Prefeitura Municipal de Não-Me-Toque
 Secretaria de Obras e Saneamento
 Setor de Engenharia
 APROVADO
 EM 29/01/2020

 Juliana Linhares Rubin
 Arquiteta e Urbanista
 CA/RS A 31268-1

PLANTA BAIXA AMPLIAÇÃO
 Área = 193,13 m²

VISTA GERAL
 sem escala

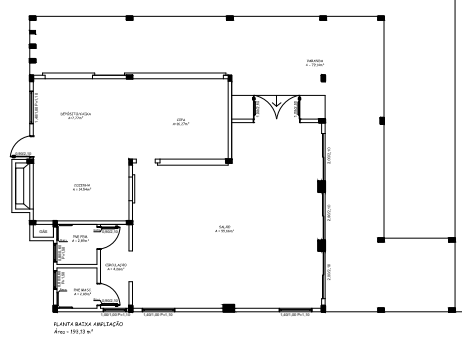

PREFEITURA MUNICIPAL DE NÃO ME TOQUE / RS

Av. Alto Jacuí, 840 - CEP 99470-000 - Fone /Fax 54 3332 2600 CGC:87.613.519 - 23 - Não-Me-Toque / RS



OBRA
 Ampliação de Infraestrutura de Quadra Esportiva

DATA
 Janeiro 2020

ESCALA
 1/75

ADM. 2017 - 2020

CONTEÚDO
 Planta Baixa Convênios 873712/2018 + 874548/2018

ÁREA
 193,13m²

PRANCHA
 01

RESPONSÁVEL TÉCNICO

 Eng. Civil Juliane M. Friedrichs
 CREA/RS 231355

PREFEITO MUNICIPAL
 PEDRO PAULO FALCÃO DA ROSA

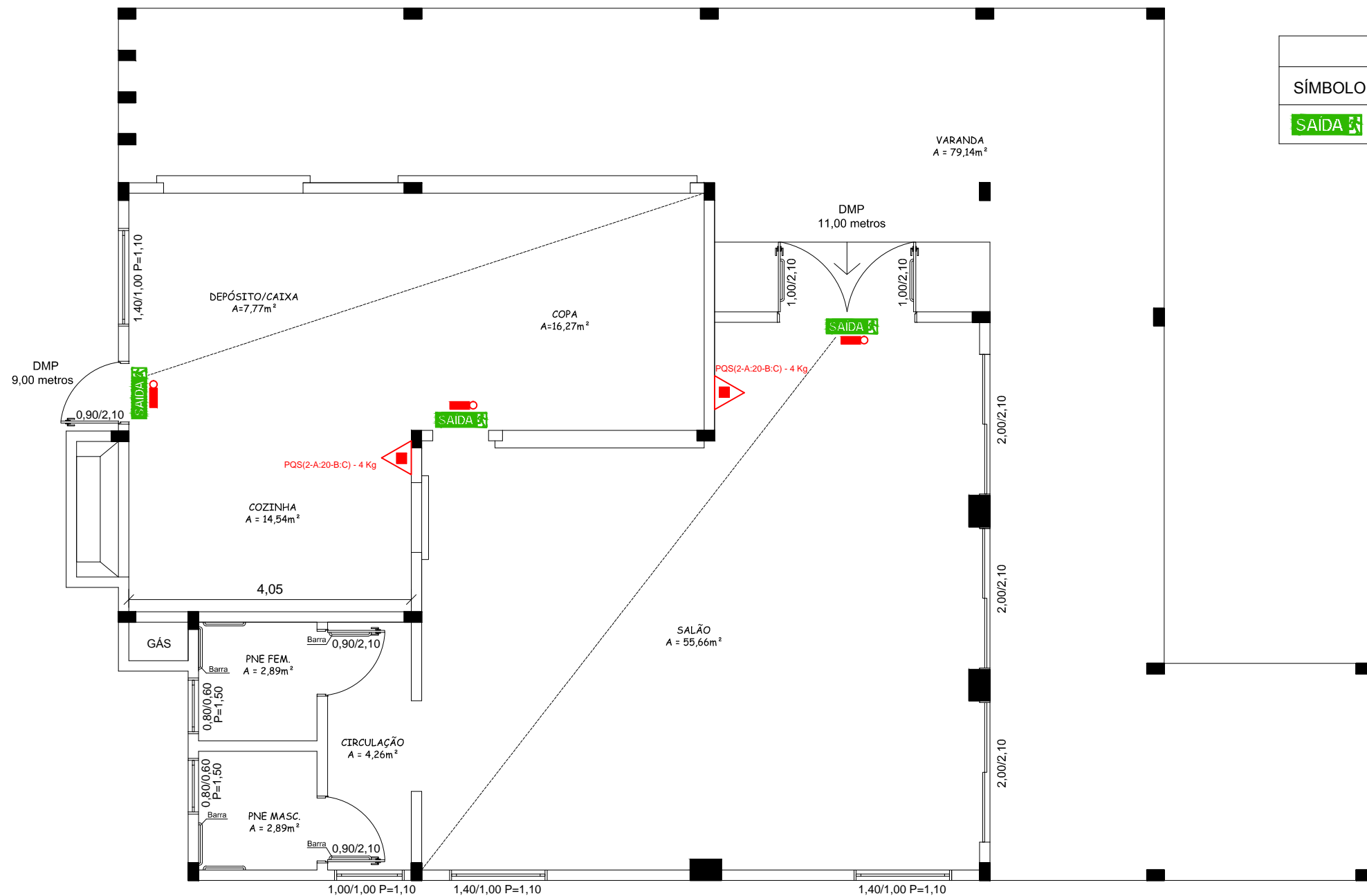

PLANTA BAIXA AMPLIAÇÃO
Área = 193,13 m²

LEGENDA SINALIZAÇÃO			
SÍMBOLO	CÓDIGO	DIMENSÃO MÍNIMA mm	DESCRIÇÃO
	17	300 X 150	Saída de emergência

LEGENDA ILUMINAÇÃO EMERGÊNCIA	
	PONTO DE ILUMINAÇÃO LED

LEGENDA EXTINTORES	
	EXTINTOR PORTÁTIL DE ABC

Prefeitura Municipal de Não-Me-Toque
Secretaria de Obras e Saneamento
Setor de Engenharia
APROVADO
EM 29/01/2020

Juliana Linhares Rubin
Arquiteta e Urbanista
CAU/RS A 31268-1



PREFEITURA MUNICIPAL DE NÃO ME TOQUE / RS

Av. Alto Jacuí, 840 - CEP 99470-000 - Fone /Fax 54 3332 2600 CGC:87.613.519 - 23 - Não-Me-Toque / RS



OBRA
Ampliação de Infraestrutura de Quadra Esportiva

DATA
Janeiro 2020

ESCALA
sem escala

ADM. 2017 - 2020

CONTEÚDO
PPCI

PRANCHA
01

RESPONSÁVEL TÉCNICO

Eng. Civil Juliane M. Friedrichs
CREA/RS 231355

ÁREA
193,13m²

PREFEITO MUNICIPAL
PEDRO PAULO FALCÃO DA ROSA

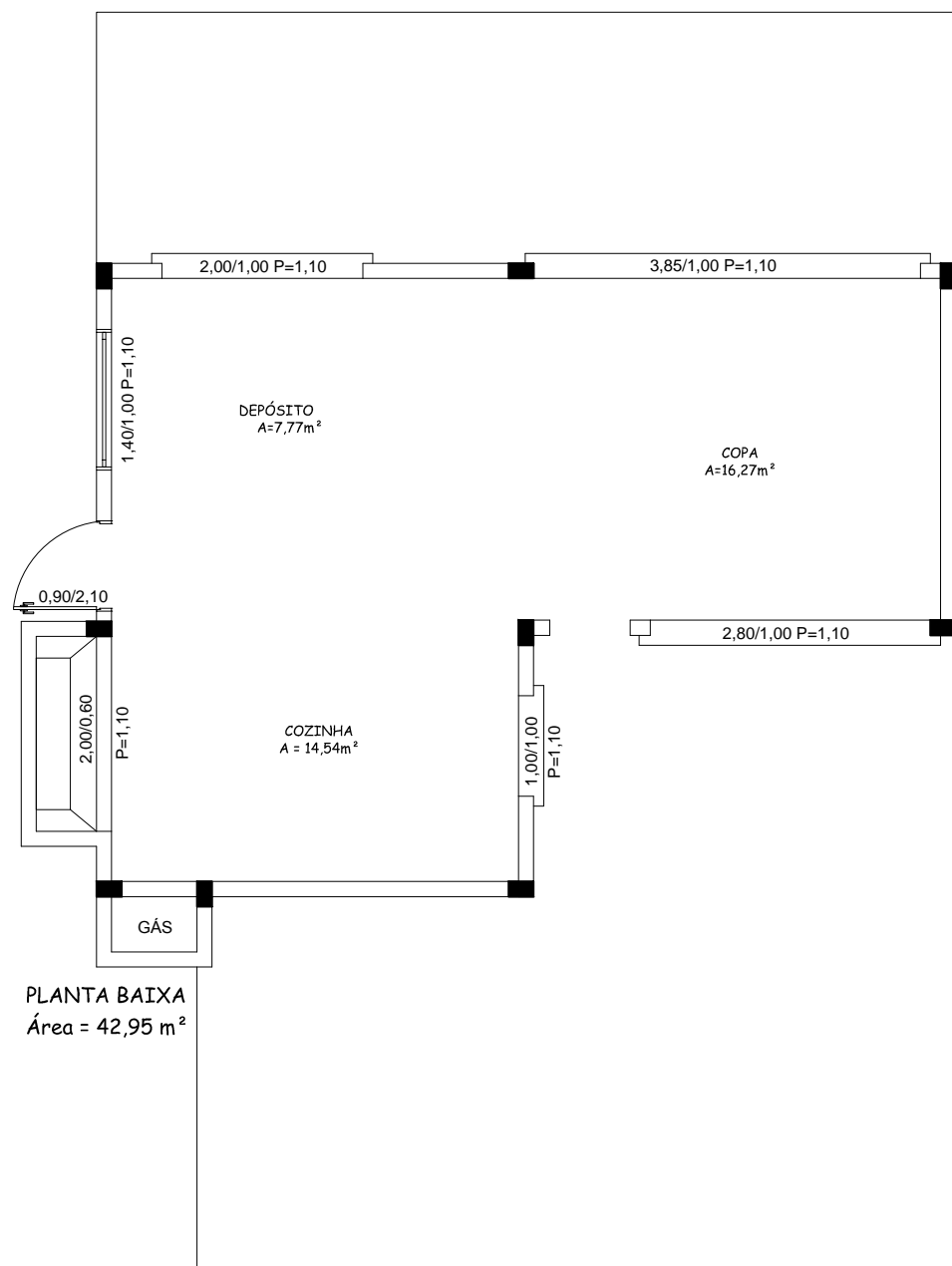

PLANTA BAIXA
Área = 42,95 m²

Obra Contrato de
Repasse nº 874548/2018

QUADRA DE ESPORTES

Prefeitura Municipal de Não-Me-Toque
Secretaria de Obras e Saneamento
Setor de Engenharia
APROVADO
EM 29/01/2020
[Signature]
Juliana Linhares Rubin
Arquiteta e Urbanista
CAU/RS A 31268-1

VISTA GERAL
sem escala

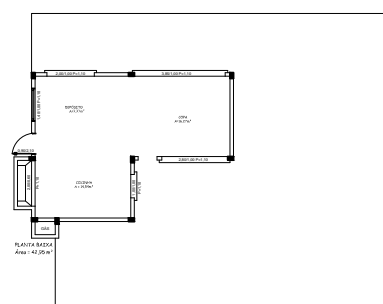

QUADRA DE ESPORTES



PREFEITURA MUNICIPAL DE NÃO ME TOQUE / RS

Av. Alto Jacuí, 840 - CEP 99470-000 - Fone /Fax 54 3332 2600 CGC:87.613.519 - 23 - Não-Me-Toque / RS



OBRA
Ampliação de Infraestrutura de Quadra Esportiva

DATA
Janeiro 2020

ESCALA
1/75

ADM. 2017 - 2020

CONTEÚDO
Planta Baixa

ÁREA
42,95m²

PRANCHA
02

RESPONSÁVEL TÉCNICO

[Signature]
Eng. Civil Juliane M. Friedrichs
CREA/RS 231355

[Signature]

PREFEITO MUNICIPAL
PEDRO PAULO FALCÃO DA ROSA

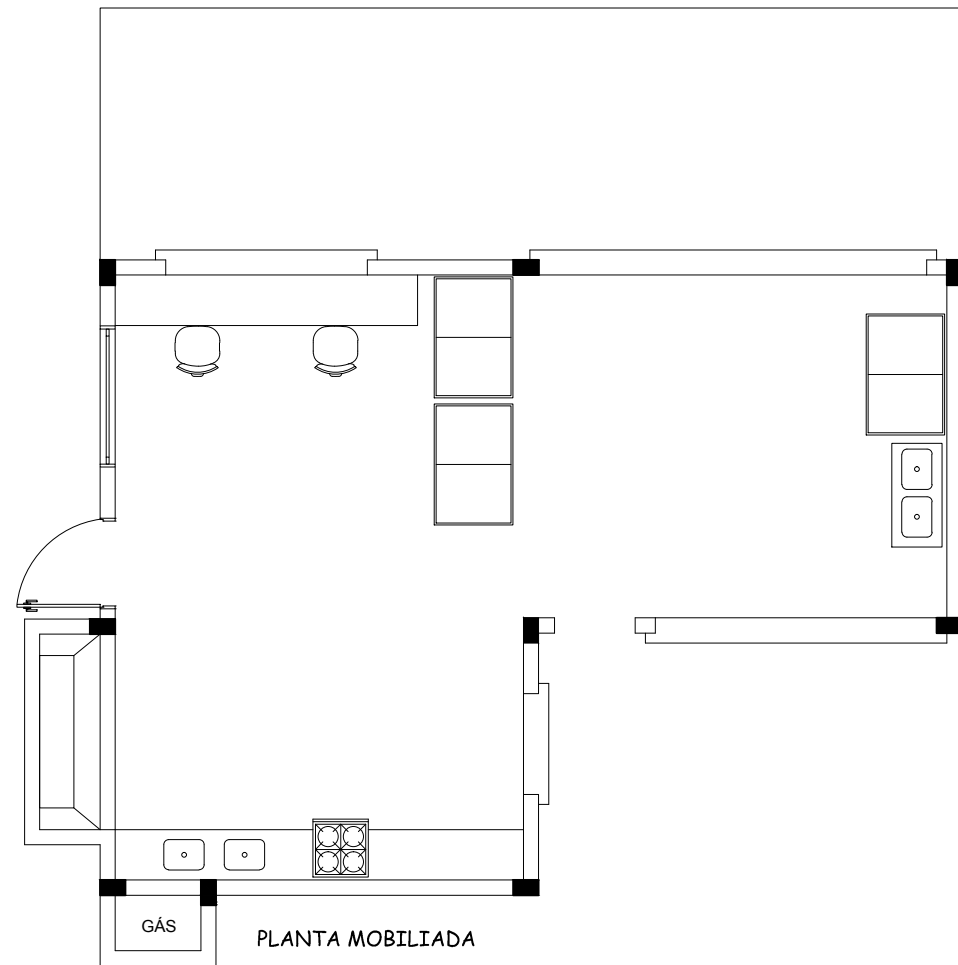

Obra Contrato de Repasse nº 874548/2018

QUADRA DE ESPORTES

Prefeitura Municipal de Não-Me-Toque
 Secretaria de Obras e Saneamento
 Setor de Engenharia
 APROVADO
 EM 27/01/2020

 Juliana Linhares Rubin
 Arquiteta e Urbanista
 CAU/RS A 31268-1

VISTA GERAL
 sem escala

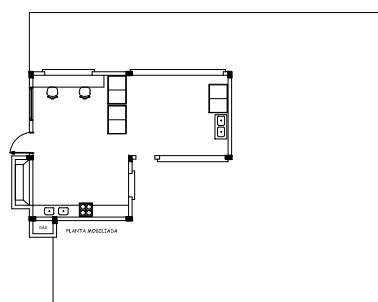

QUADRA DE ESPORTES



PREFEITURA MUNICIPAL DE NÃO ME TOQUE / RS

Av. Alto Jacuí, 840 - CEP 99470-000 - Fone /Fax 54 3332 2600 CGC:87.613.519 - 23 - Não-Me-Toque / RS



OBRA
 Ampliação de Infraestrutura de Quadra Esportiva

DATA
 Janeiro 2020

ESCALA
 1/75

ADM. 2017 - 2020

CONTEÚDO
 Planta Baixa Mobiliada

ÁREA
 42,95m²

PRANCHA
 03

RESPONSÁVEL TÉCNICO

Eng. Civil Juliane M. Friedrichs
 CREA/RS 231355

PREFEITO MUNICIPAL
 PEDRO PAULO FALCÃO DA ROSA

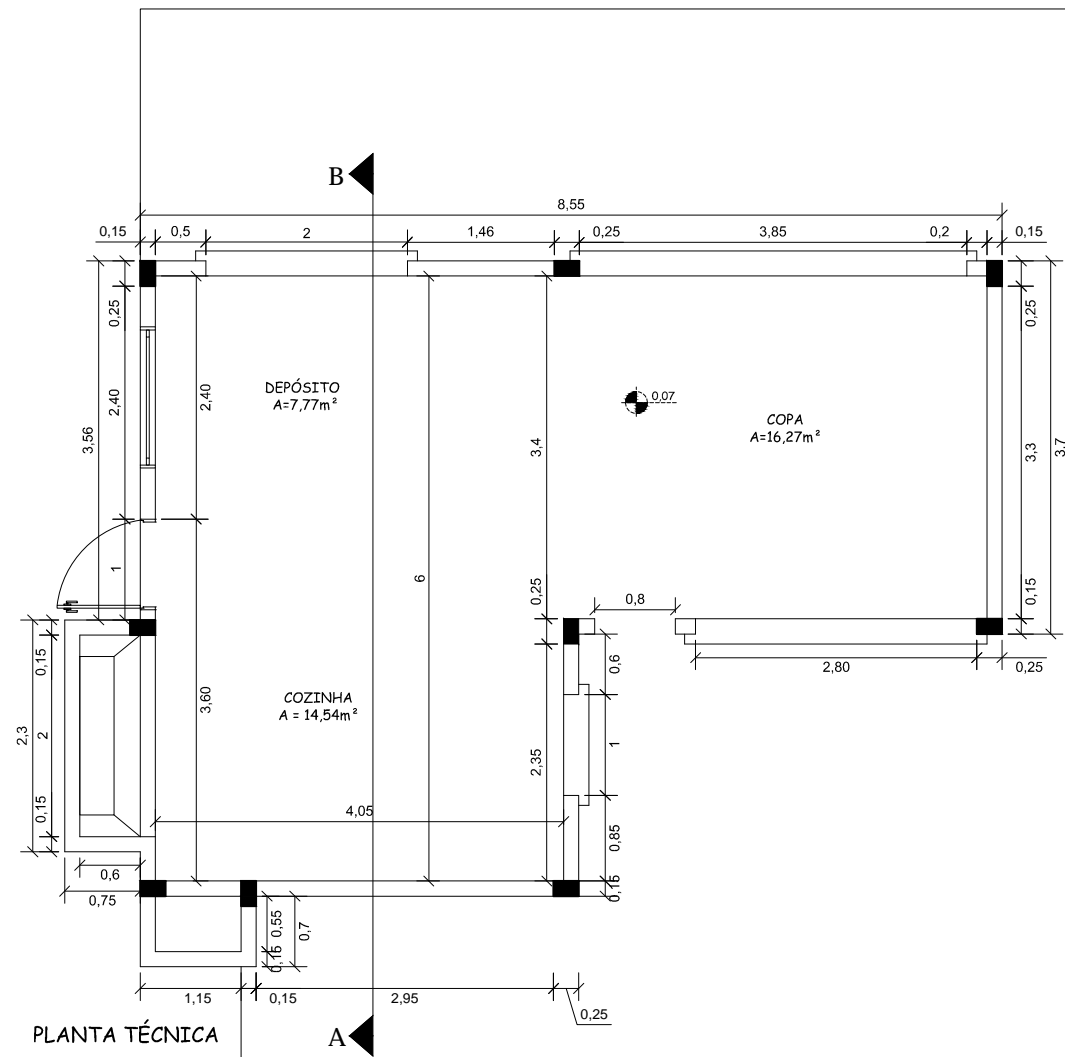

PLANTA TÉCNICA

Obra Contrato de Repasse nº 874548/2018

QUADRA DE ESPORTES

Prefeitura Municipal de Não-Me-Toque
 Secretaria de Obras e Saneamento
 Setor de Engenharia
 APROVADO
 EM 29/01/2020

 Juliana Linhares Rubin
 Arquiteta e Urbanista
 CAU/RS A 31268-1

VISTA GERAL sem escala

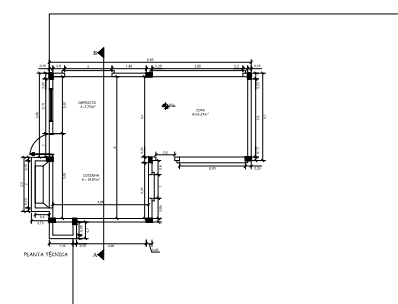

QUADRA DE ESPORTES



PREFEITURA MUNICIPAL DE NÃO ME TOQUE / RS

Av. Alto Jacuí, 840 - CEP 99470-000 - Fone /Fax 54 3332 2600 CGC:87.613.519 - 23 - Não-Me-Toque / RS



OBRA
 Ampliação de Infraestrutura de Quadra Esportiva

DATA
 Janeiro 2020

ESCALA
 1/75

ADM. 2017 - 2020

CONTEÚDO
 Planta Técnica

ÁREA
 42,95m²

PRANCHA
 04

RESPONSÁVEL TÉCNICO

Eng. Civil Juliane M. Friedrichs
 CREA/RS 231355

PREFEITO MUNICIPAL
 PEDRO PAULO FALCÃO DA ROSA

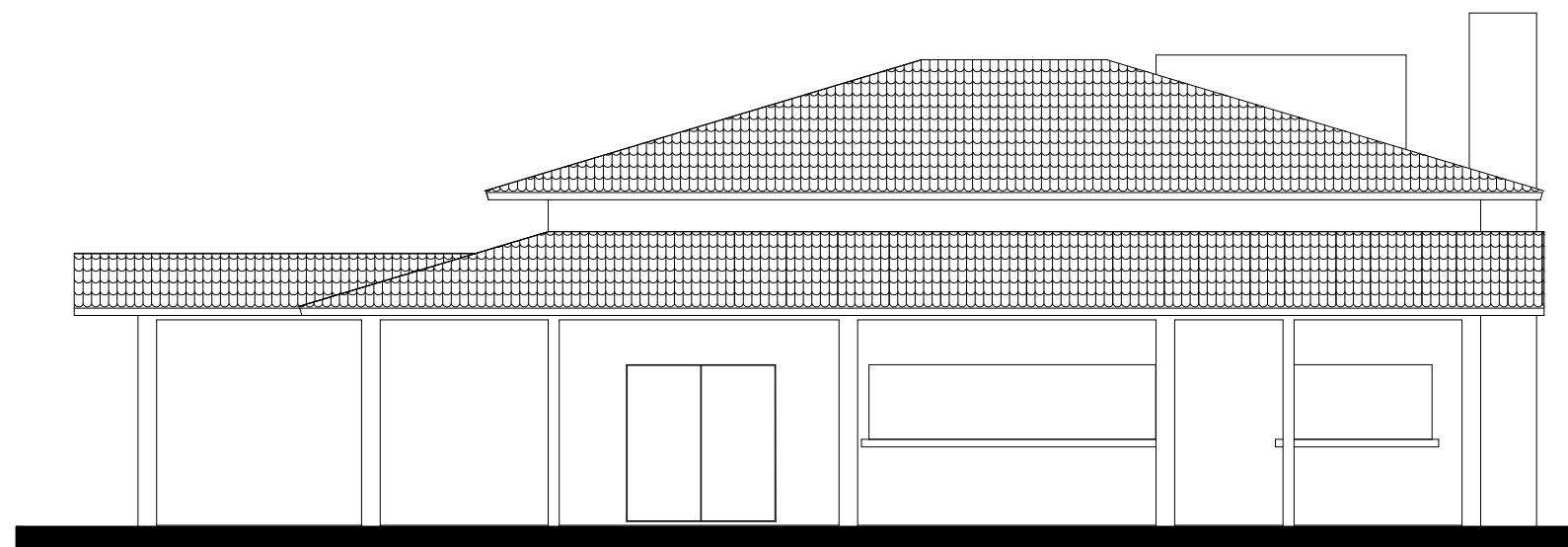

FACHADA A
Com parte da fachada do contrato de repasse nº 874548/2018

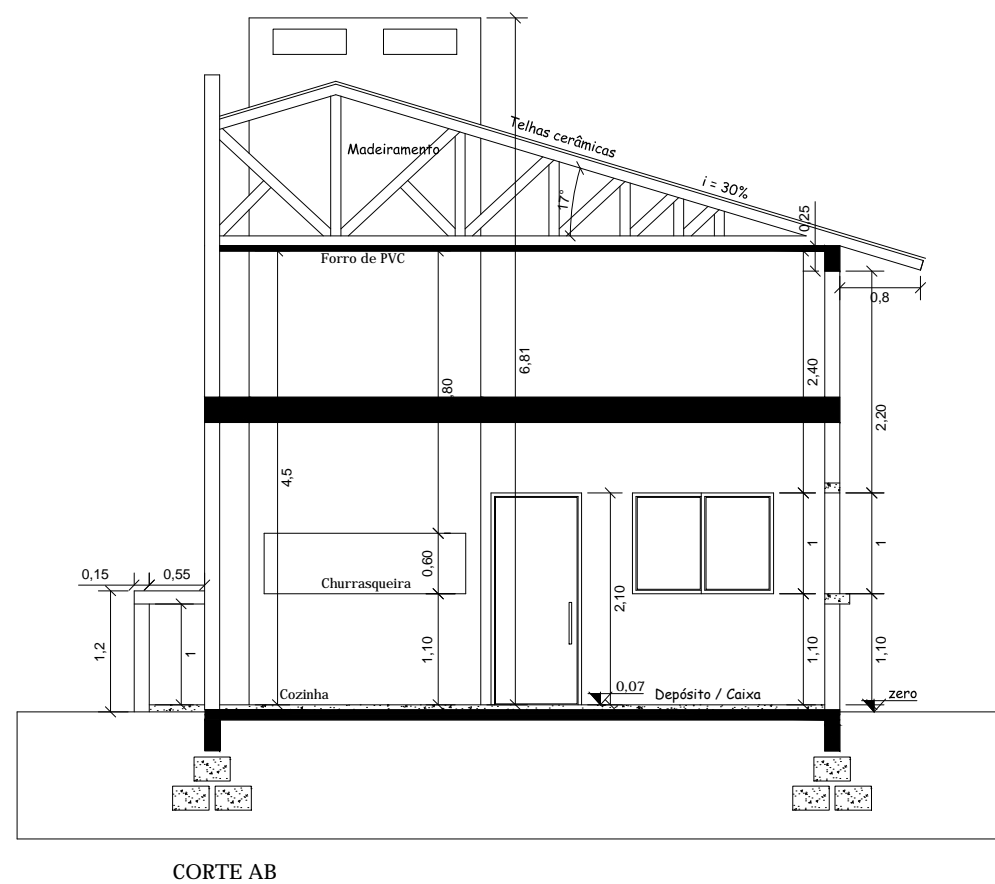

Prefeitura Municipal de Não-Me-Toque
Secretaria de Obras e Saneamento
Setor de Engenharia
APROVADO
EM 29/01/2020
[Signature]
Juliana Linhares Rubin
Arquiteta e Urbanista
CAU/RS A 31268-1



PREFEITURA MUNICIPAL DE NÃO ME TOQUE / RS

Av. Alto Jacuí, 840 - CEP 99470-000 - Fone /Fax 54 3332 2600 CGC:87.613.519 - 23 - Não-Me-Toque / RS



OBRA
Ampliação de Infraestrutura de Quadra Esportiva

DATA
Janeiro 2020

ESCALA
1/75
1/100

ADM. 2017 - 2020

CONTEÚDO
Corte e Fachada

ÁREA
42,95m²

PRANCHA
05

RESPONSÁVEL TÉCNICO

[Signature]
Eng. Civil Juliane M. Friedrichs
CREA/RS 231355

[Signature]

PREFEITO MUNICIPAL
PEDRO PAULO FALCÃO DA ROSA

QUADRO DE CARGAS - TENSÃO 380/220 V

Nº DO CD	Nº DO CIRCUITO	LÂMPADAS (W)	TOMADAS (W)				CARGA (W)	DISJUNTOR (A)	CONDUTOR mm2
		100	300	600	2.000	5.400			
1	1	4					400	10	2,5
	2		9				2700	20	2,5
	3					1	5400	32	6
	4				1		2000	20	4
	5			4			2400	20	4
	TOTAL	4	9	4	1	1	12900		

ENTRADA DE ENERGIA
 Ramal de ligação - 3 # 16mm²
 Proteção (terra) - 16 mm²
 Aterramento - 10 mm²
 Dutos de PVC - Ramal de entrada Ø40mm
 Aterramento e proteção Ø20mm
 Disjuntor termomagnético - tripolar 100 A

LEGENDA DO ELÉTRICO

- CENTRO DE DISTRIBUIÇÃO DE ENERGIA
- TOMADA MÉDIA - 120 CM DO PISO - 100 w QUANDO NÃO INDICADO
- TOMADA ALTA - 220 CM DO PISO - 2500W para ar condicionado
- FIOS: FASE, NEUTRO, RETORNO E TERRA
- PONTO DE LUZ NO TETO PARA LÂMPADA FLUORESCENTE 2x40 ou 2x32
- PONTO DE LUZ NA PAREDE PARA LÂMPADA INCANDESCENTE
- INTERRUPTOR SIMPLES
- INTERRUPTOR DUPLO

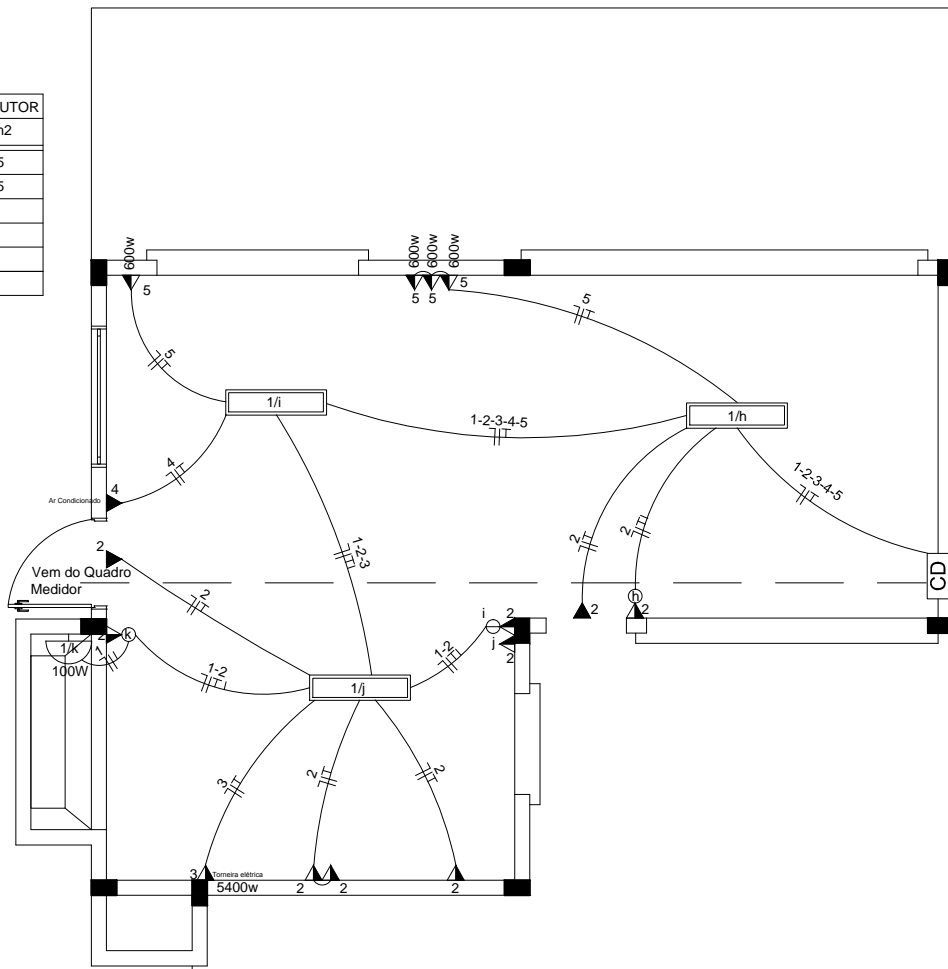

PLANTA ELÉTRICA

Obra Contrato de Repasse nº 874548/2018

QUADRA DE ESPORTES

Prefeitura Municipal de Não-Me-Toque
 Secretaria de Obras e Saneamento
 Setor de Engenharia
 APROVADO
 EM 29/01/2020

 Juliana Linhares Rubin
 Arquiteta e Urbanista
 CAU/RS A 31268-1

VISTA GERAL sem escala

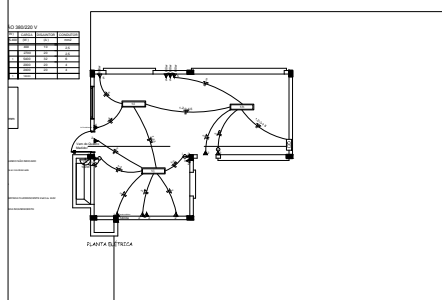

QUADRA DE ESPORTES



PREFEITURA MUNICIPAL DE NÃO ME TOQUE / RS

Av. Alto Jacuí, 840 - CEP 99470-000 - Fone /Fax 54 3332 2600 CGC:87.613.519 - 23 - Não-Me-Toque / RS



OBRA
 Ampliação de Infraestrutura de Quadra Esportiva

DATA
 Janeiro 2020

ESCALA
 1/75

ADM. 2017 - 2020

CONTEÚDO
 Planta Elétrica

ÁREA
 42,95m²

PRANCHA
 06

RESPONSÁVEL TÉCNICO

Eng. Civil Juliane M. Friedrichs
 CREA/RS 231355

PREFEITO MUNICIPAL
 PEDRO PAULO FALCÃO DA ROSA

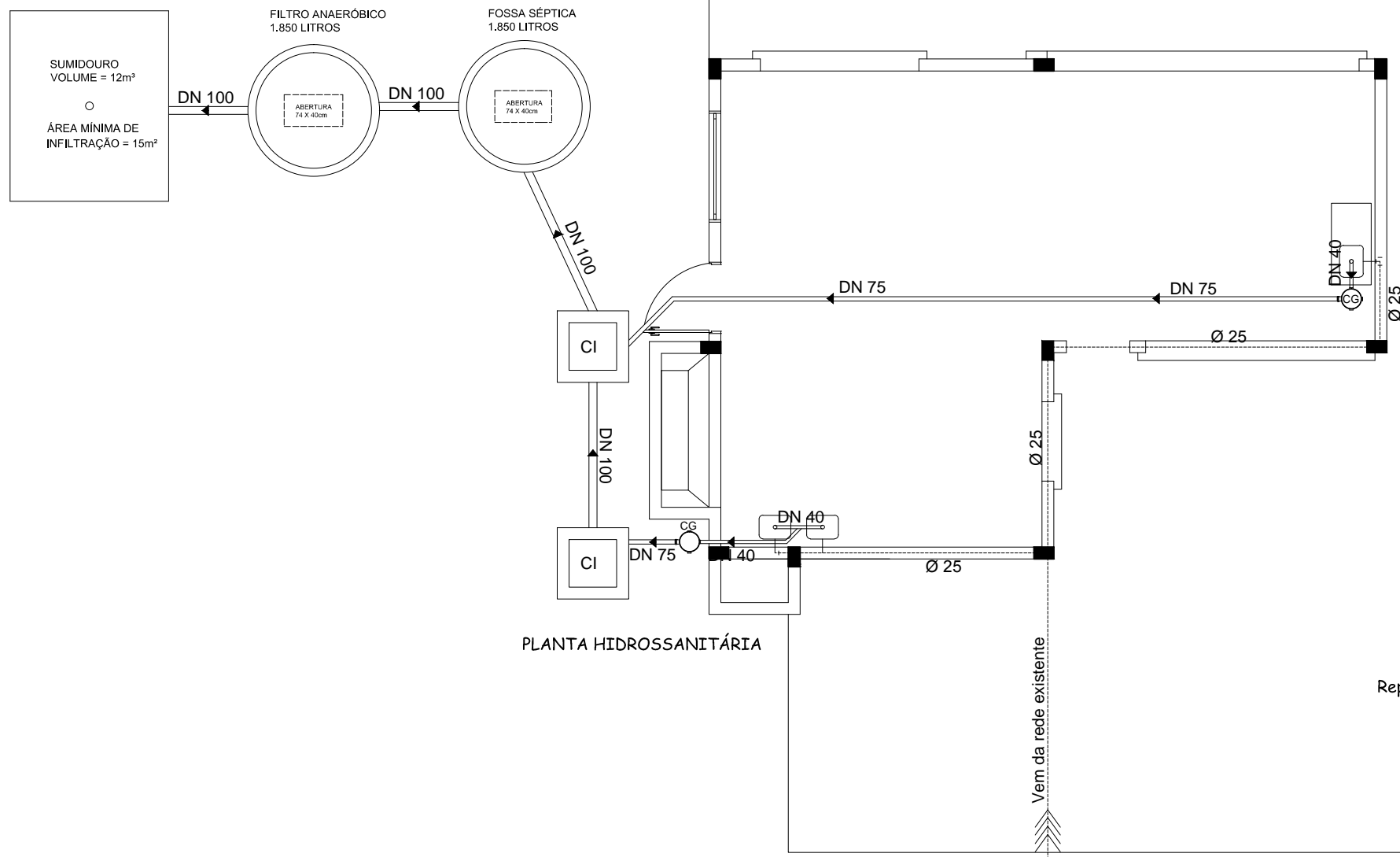

Obra Contrato de Repasse nº 874548/2018

QUADRA DE ESPORTES

VISTA GERAL sem escala

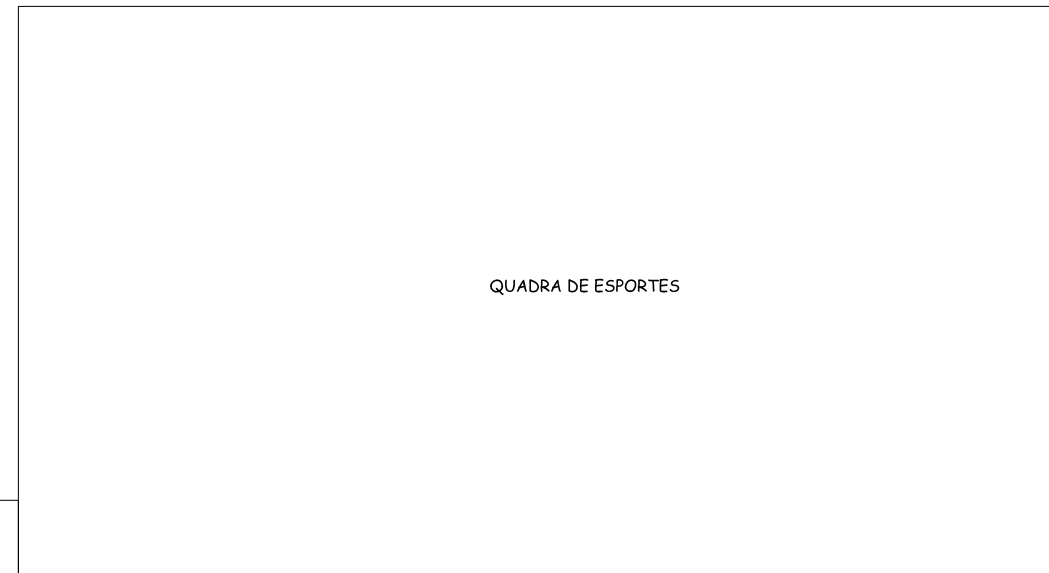
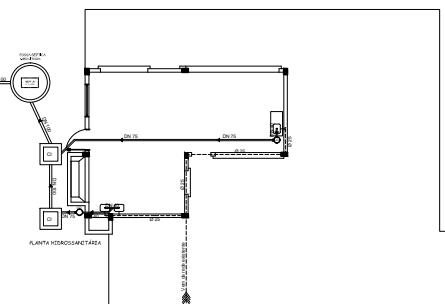



Prefeitura Municipal de Não-Me-Toque
 Secretaria de Obras e Saneamento
 Setor de Engenharia
 APROVADO
 EM 29/01/2020
 Juliana Linhares Rubin
 Arquiteta e Urbanista
 CAU/RS A 31268-1



PREFEITURA MUNICIPAL DE NÃO ME TOQUE / RS

Av. Alto Jacuí, 840 - CEP 99470-000 - Fone /Fax 54 3332 2600 CGC:87.613.519 - 23 - Não-Me-Toque / RS

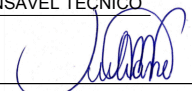

OBRA	Ampliação de Infraestrutura de Quadra Esportiva	DATA	Janeiro 2020	ESCALA	1/75	ADM. 2017 - 2020
CONTEÚDO	Planta Hidrossanitária	ÁREA	42,95m ²	PRANCHA	07	
RESPONSÁVEL TÉCNICO	 Eng. Civil Juliane M. Friedrichs CREA/RS 231355			 PREFEITO MUNICIPAL PEDRO PAULO FALCÃO DA ROSA		

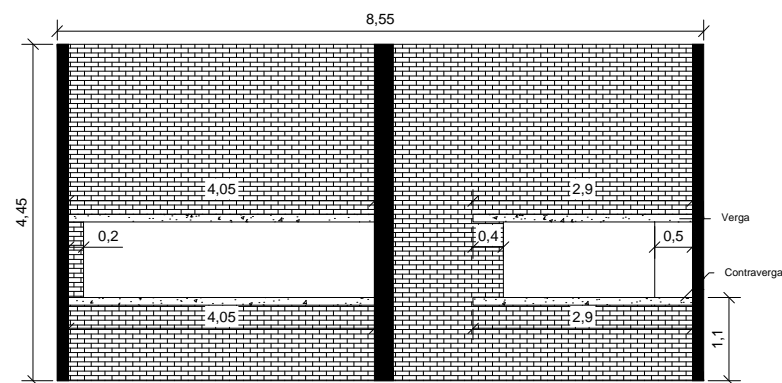

DETALHE VERGA E CONTRAVERGA
VÃO 1 e 2

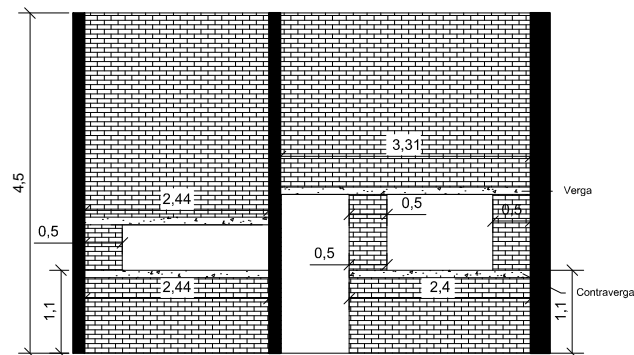

DETALHE VERGA E CONTRAVERGA
PORTA 1, JANELA 1, VÃO 6
Esc.: 1:100

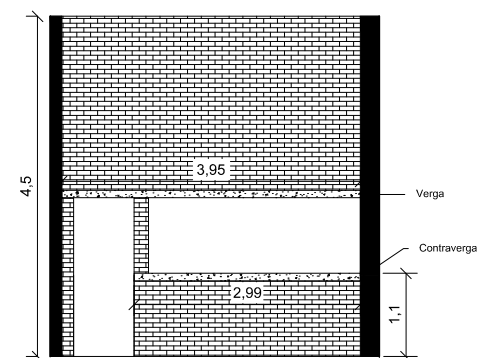

DETALHE VERGA E CONTRAVERGA
VÃO 3 e 4

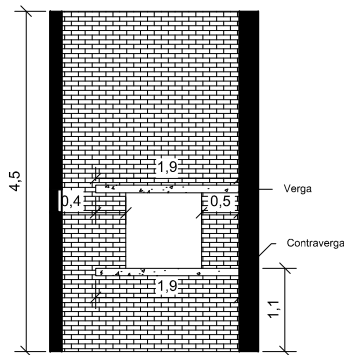

DETALHE VERGA E CONTRAVERGA
VÃO 5

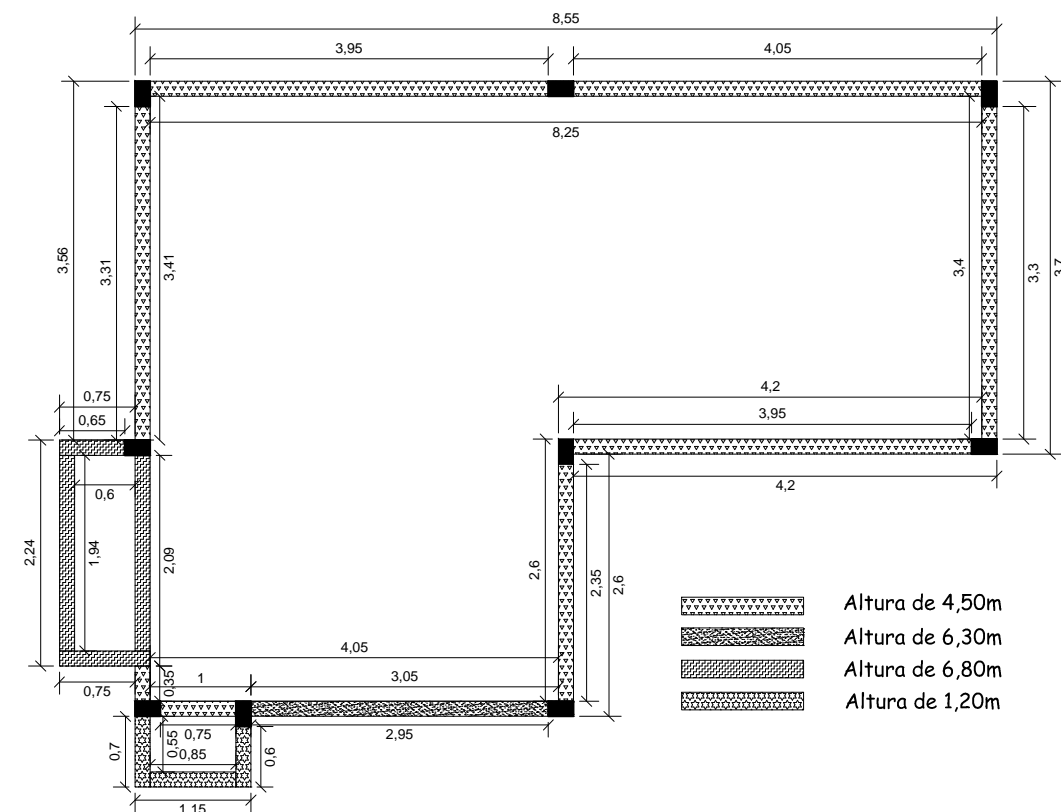

- Altura de 4,50m
- Altura de 6,30m
- Altura de 6,80m
- Altura de 1,20m

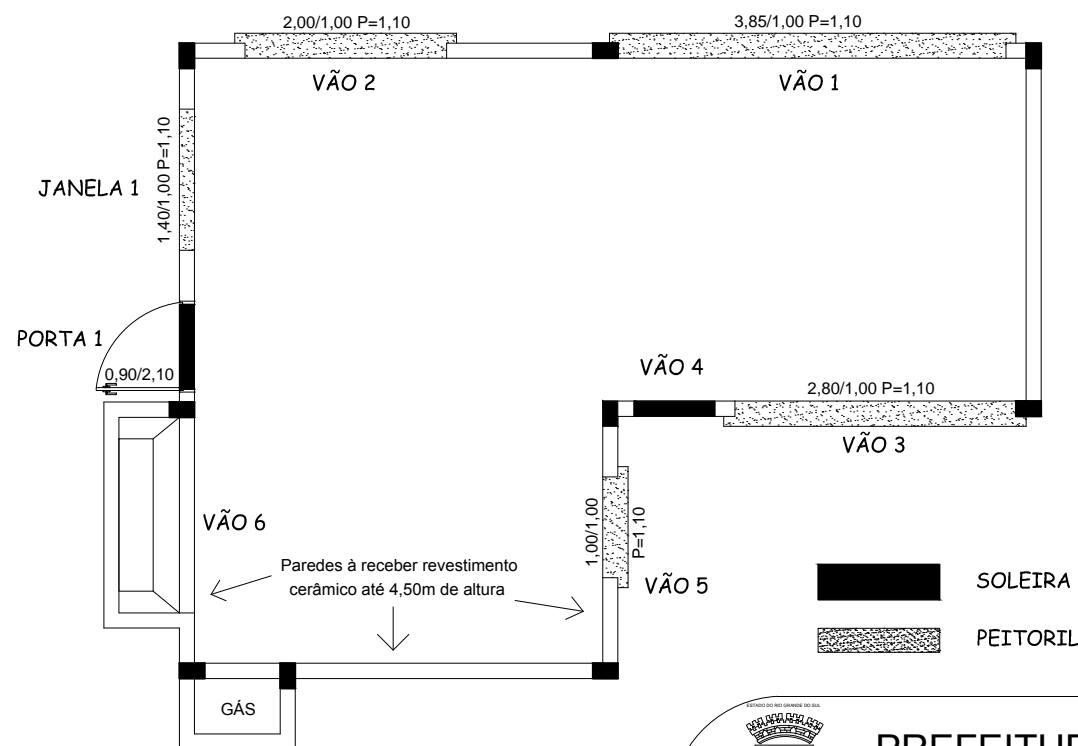

DETALHES DE VÃOS, PORTAS E JANELAS
SOLEIRA E PINGADEIRA

Prefeitura Municipal de Não-Me-Toque
Secretaria de Obras e Saneamento
Setor de Engenharia
APROVADO
EM 29/01/2020

Juliana Linhares Rubin
Arquiteta e Urbanista
CAURS A 31268-1



PREFEITURA MUNICIPAL DE NÃO ME TOQUE / RS

Av. Alto Jacuí, 840 - CEP 99470-000 - Fone /Fax 54 3332 2600 CGC:87.613.519 - 23 - Não-Me-Toque / RS



OBRA
Ampliação de Infraestrutura de Quadra Esportiva

DATA
Janeiro 2020

ESCALA
1/75
1/100

ADM. 2017 - 2020

CONTEÚDO
Detalhamento

ÁREA
42,95m²

PRANCHA
08

RESPONSÁVEL TÉCNICO

Eng. Civil Juliane M. Friedrichs
CREA/RS 231355

PREFEITO MUNICIPAL
PEDRO PAULO FALCÃO DA ROSA

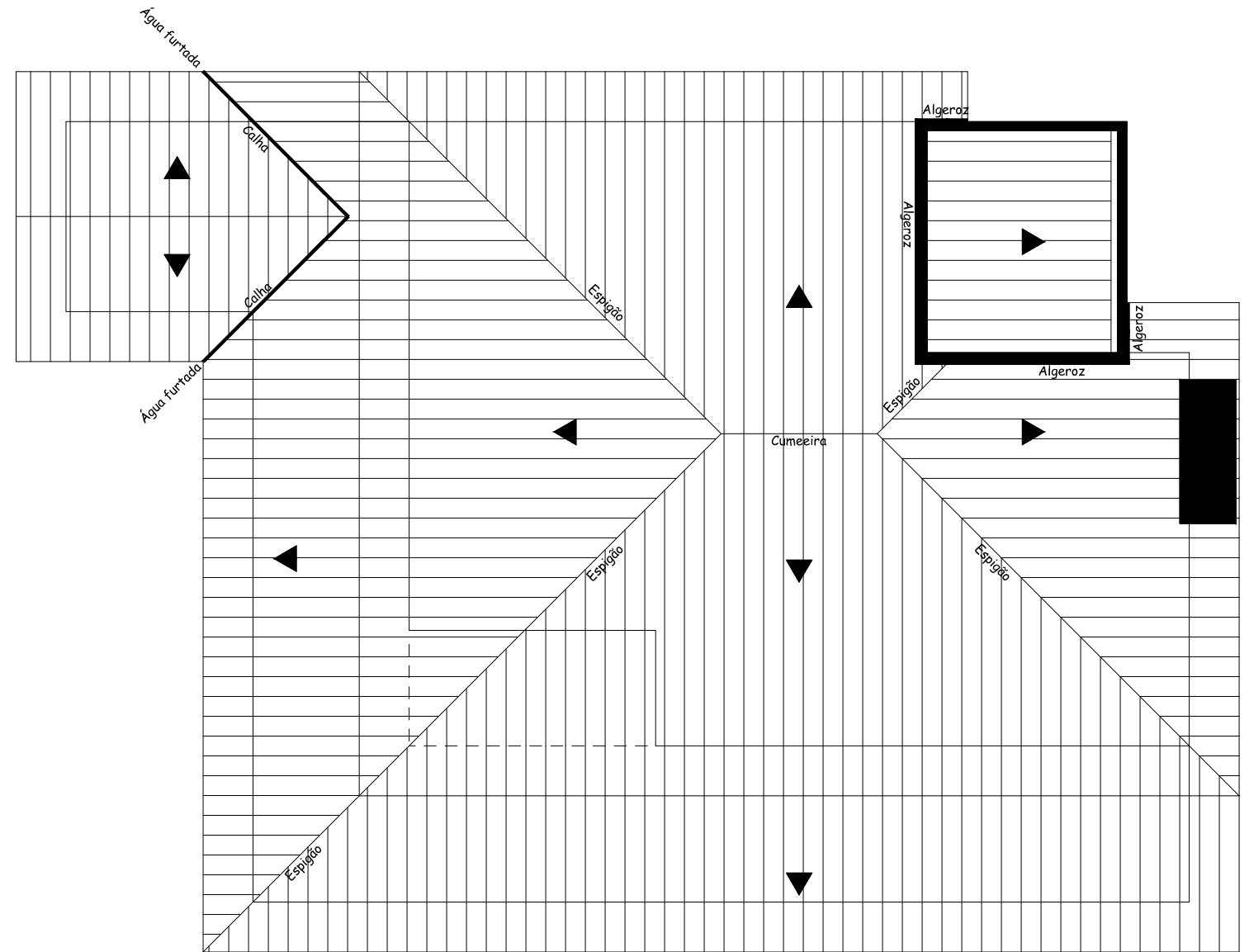
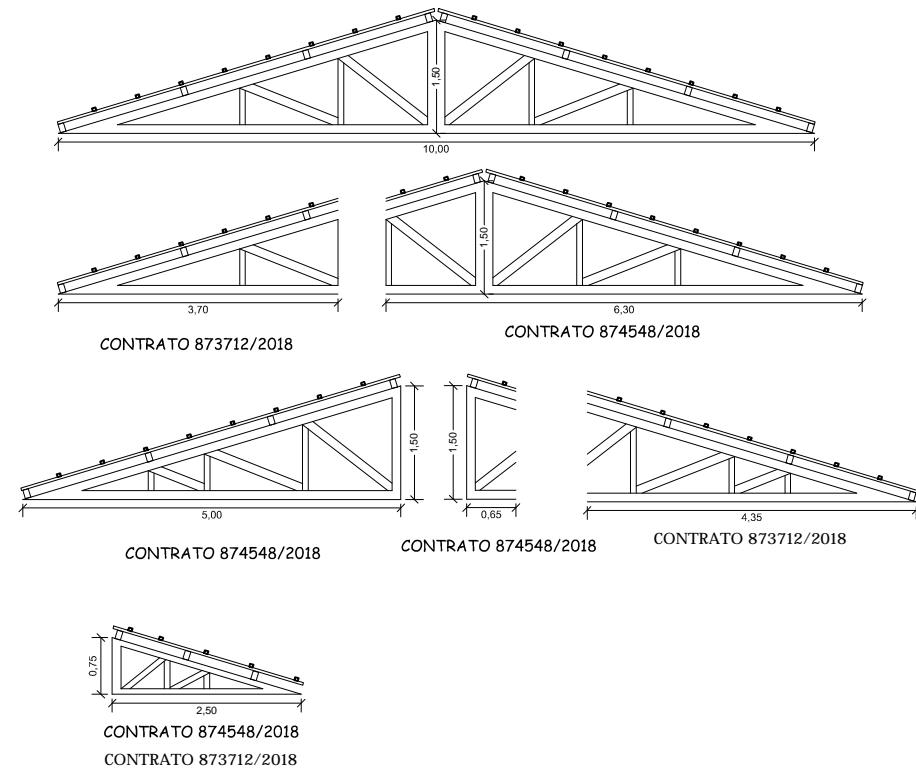

COBERTURA TOTAL
 Contrato de Repasse nº 873712/2018 + Contrato de Repasse nº 874548/2018

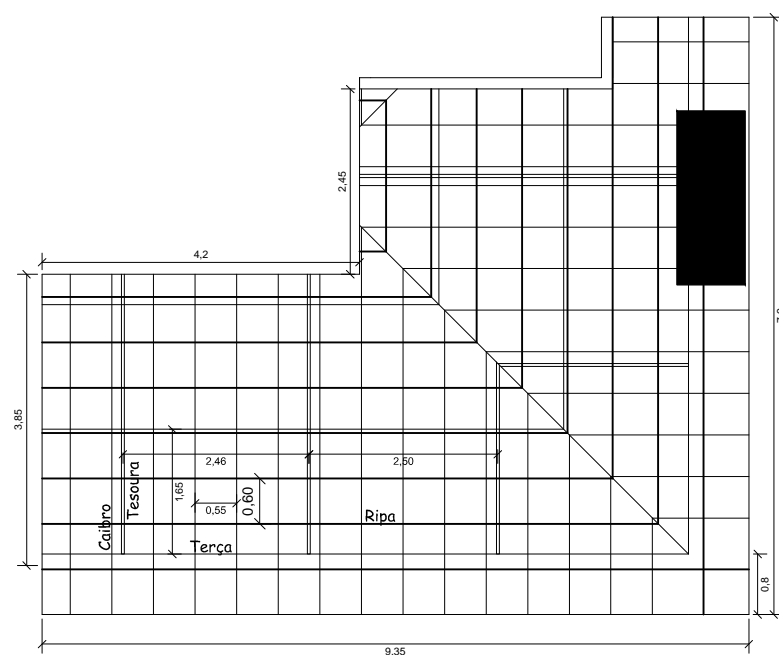

TESOURAS espaçadas em 2,5m
 TERÇAS espaçadas em 1,65m
 RIPAS espaçadas em 0,60m
 CAIBROS espaçados em 0,55m

Prefeitura Municipal de Não-Me-Toque
 Secretaria de Obras e Saneamento
 Setor de Engenharia
 APROVADO
 EM 29/01/2020
 Juliana Linhares Rubin
 Arquiteta e Urbanista
 CAU/RS A 31268-1



PREFEITURA MUNICIPAL DE NÃO ME TOQUE / RS

Av. Alto Jacuí, 840 - CEP 99470-000 - Fone /Fax 54 3332 2600 CGC:87.613.519 - 23 - Não-Me-Toque / RS



OBRA
 Ampliação de Infraestrutura de Quadra Esportiva

DATA
 Janeiro 2020

ESCALA
 1/100

ADM. 2017 - 2020

CONTEÚDO
 Cobertura e detalhes estrutura

ÁREA
 42,95m²

PRANCHA
 09

RESPONSÁVEL TÉCNICO

Juliane M. Friedrichs

Eng. Civil Juliane M. Friedrichs
 CREA/RS 231355

Pedro Paulo Falcão da Rosa

PREFEITO MUNICIPAL
 PEDRO PAULO FALCÃO DA ROSA

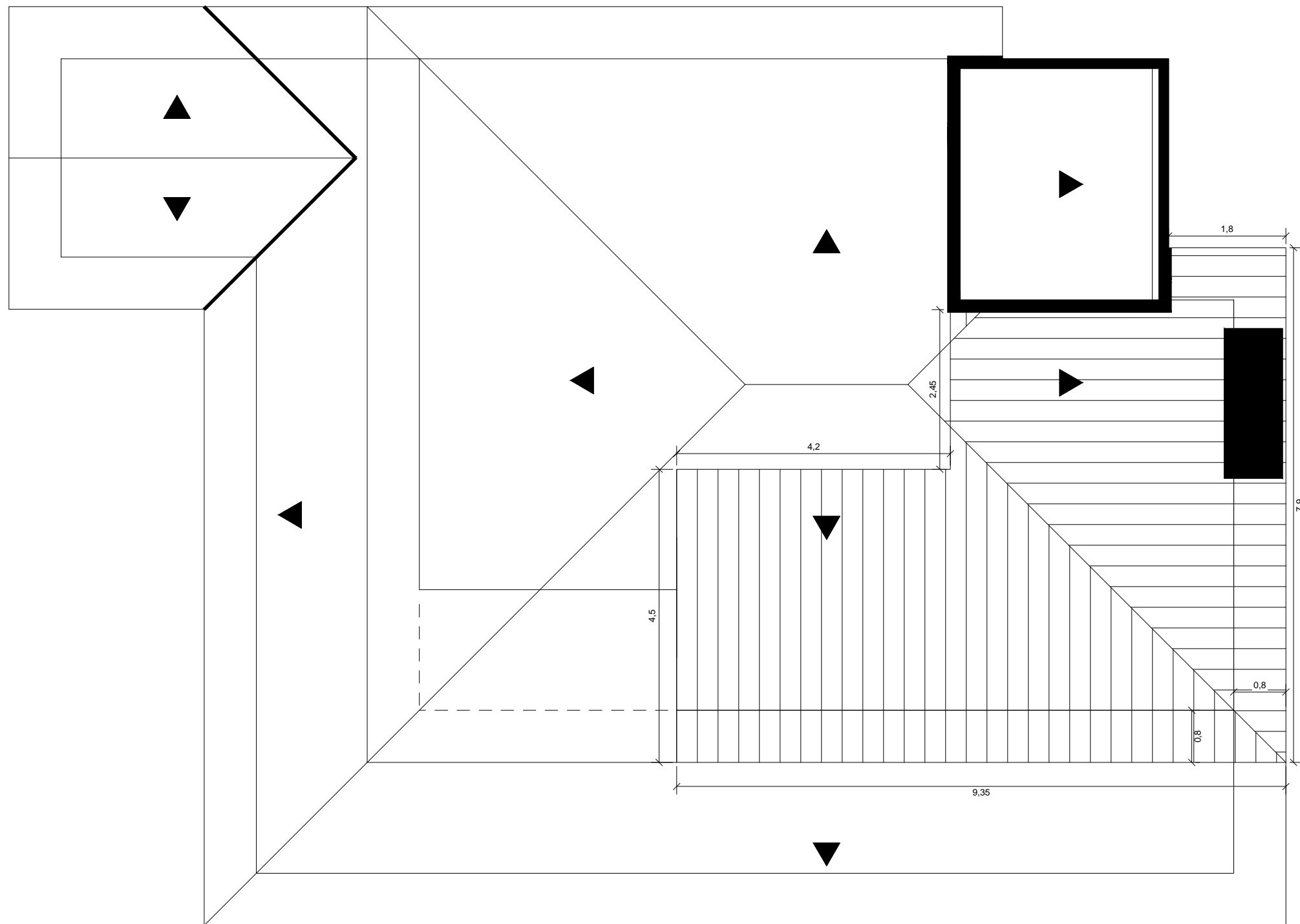

COBERTURA VOLUME SUPERIOR

Prefeitura Municipal de Não-Me-Toque
 Secretaria de Obras e Saneamento
 Setor de Engenharia
 APROVADO
 EM 29/01/2020

 Juliana Linhares Rubin
 Arquiteta e Urbanista
 CAU/RS A 31268-1



PREFEITURA MUNICIPAL DE NÃO ME TOQUE / RS

Av. Alto Jacuí, 840 - CEP 99470-000 - Fone /Fax 54 3332 2600 CGC:87.613.519 - 23 - Não-Me-Toque / RS



OBRA
 Ampliação de Infraestrutura de Quadra Esportiva

DATA
 Janeiro 2020

ESCALA
 1/75

ADM. 2017 - 2020

CONTEÚDO
 Cobertura contrato 873712/2018

ÁREA
 42,95m²

PRANCHA
 10

RESPONSÁVEL TÉCNICO

Eng. Civil Juliane M. Friedrichs
 CREA/RS 231355

PREFEITO MUNICIPAL
 PEDRO PAULO FALCÃO DA ROSA

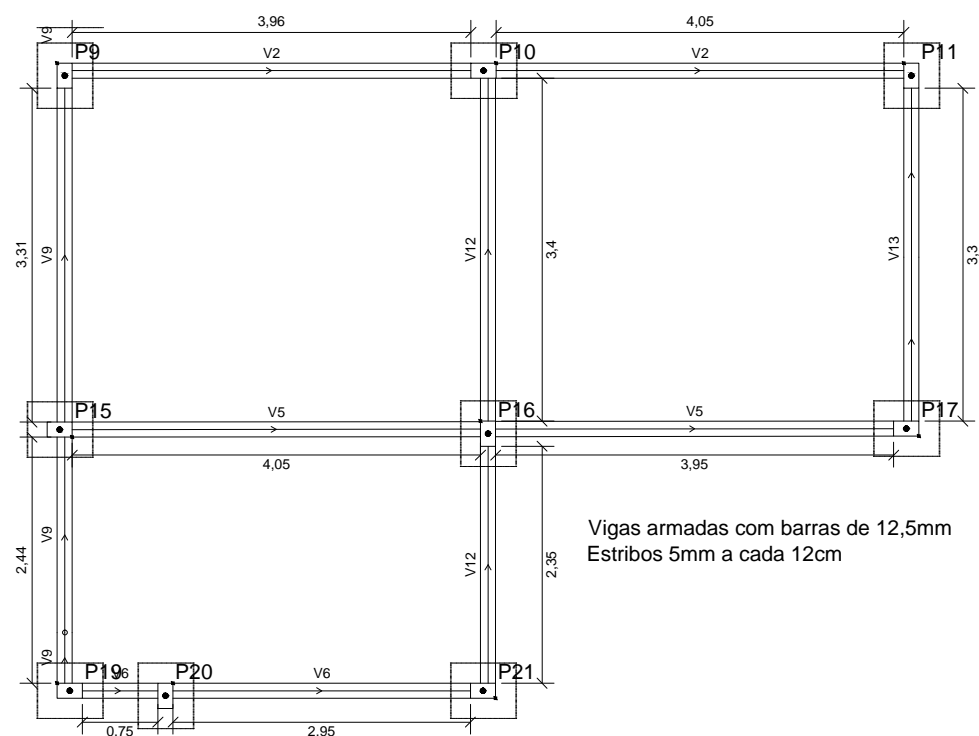

Vigas armadas com barras de 12,5mm
Estribos 5mm a cada 12cm

PLANTA FUNDAÇÃO

Vigas	
Nome	Seção (cm)
V1	20x27
V2	20x27
V3	20x27
V4	20x27
V5	20x27
V6	20x27
V7	20x27
V8	20x27
V9	20x27
V10	20x27
V11	20x27
V12	20x27
V13	20x27
V14	20x27
V15	20x27
V16	20x27

Pilares	
Nome	Seção (cm)
P1	15 x 25
P2	15 x 25
P3	15 x 25
P4	15 x 25
P5	15 x 25
P6	15 x 25
P7	15 x 25
P8	15 x 25
P9	15 x 25
P10	15 x 25
P11	15 x 25
P12	15 x 25
P13	15 x 25
P14	15 x 25
P15	15 x 25
P16	15 x 25
P17	15 x 25
P18	30 x 45
P19	15 x 25
P20	15 x 25
P21	15 x 25
P22	30 x 45
P23	15 x 25
P24	15 x 25
P25	15 x 25
P26	15 x 25
P27	30 x 45
P28	15 x 25
P29	15 x 25
P30	15 x 25

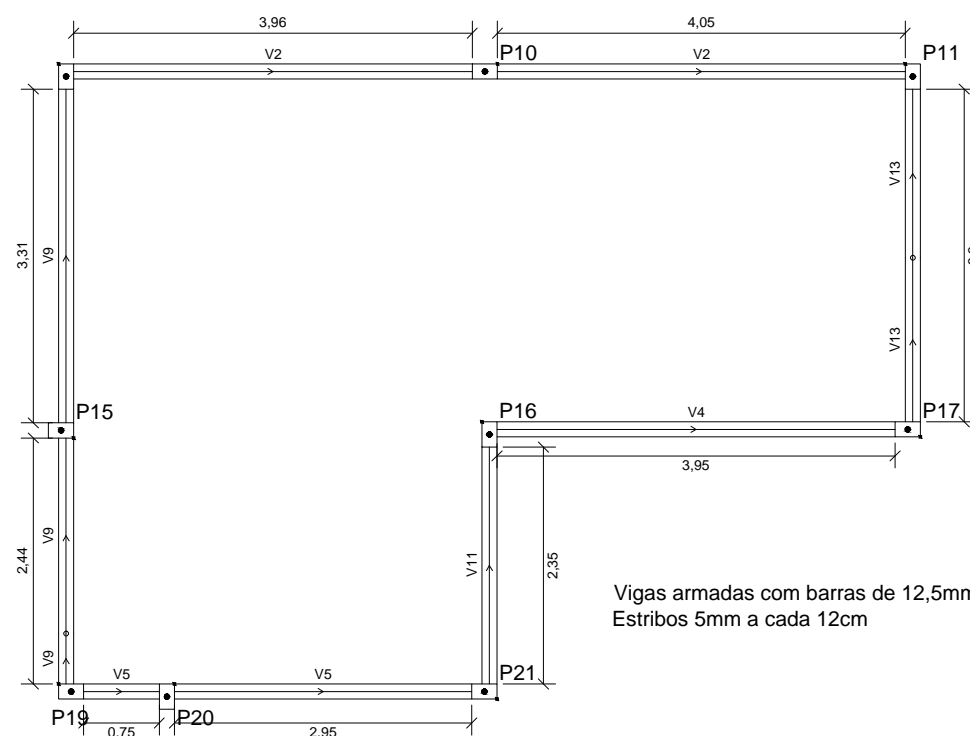

Vigas armadas com barras de 12,5mm
Estribos 5mm a cada 12cm

PLANTA INTERMEDIÁRIAS

Vigas	
Nome	Seção (cm)
V1	15x25
V2	15x25
V3	15x25
V4	15x25
V5	15x25
V6	15x25
V7	15x25
V8	15x25
V9	15x25
V10	15x25
V11	15x25
V12	15x25
V13	15x25
V14	15x25
V15	15x25
V16	15x25

Pilares	
Nome	Seção (cm)
P1	15 x 25
P2	15 x 25
P3	15 x 25
P4	15 x 25
P5	15 x 25
P6	15 x 25
P7	15 x 25
P8	15 x 25
P9	15 x 25
P10	15 x 25
P11	15 x 25
P12	15 x 25
P13	15 x 25
P14	15 x 25
P15	15 x 25
P16	15 x 25
P17	15 x 25
P18	30 x 45
P19	15 x 25
P20	15 x 25
P21	15 x 25
P22	30 x 45
P23	15 x 25
P24	15 x 25
P25	15 x 25
P26	15 x 25
P27	30 x 45
P28	15 x 25
P29	15 x 25
P30	15 x 25

Prefeitura Municipal de Não-Me-Toque
Secretaria de Obras e Saneamento
Setor de Engenharia
APROVADO
EM 29/01/2020
Juliana Linhares Rubin
Arquiteta e Urbanista
CAU/RS A 31268-1



PREFEITURA MUNICIPAL DE NÃO ME TOQUE / RS

Av. Alto Jacuí, 840 - CEP 99470-000 - Fone /Fax 54 3332 2600 CGC:87.613.519 - 23 - Não-Me-Toque / RS



OBRA
Ampliação de Infraestrutura de Quadra Esportiva

DATA
Janeiro 2020

ESCALA
1/75

ADM. 2017 - 2020

CONTEÚDO
Estrutura Fundação e Intermediária

ÁREA
42,95m²

PRANCHA
11

RESPONSÁVEL TÉCNICO

Juliane M. Friedrichs
Eng. Civil Juliane M. Friedrichs
CREA/RS 231355

Pedro Paulo Falcão da Rosa
PREFEITO MUNICIPAL

PEDRO PAULO FALCÃO DA ROSA

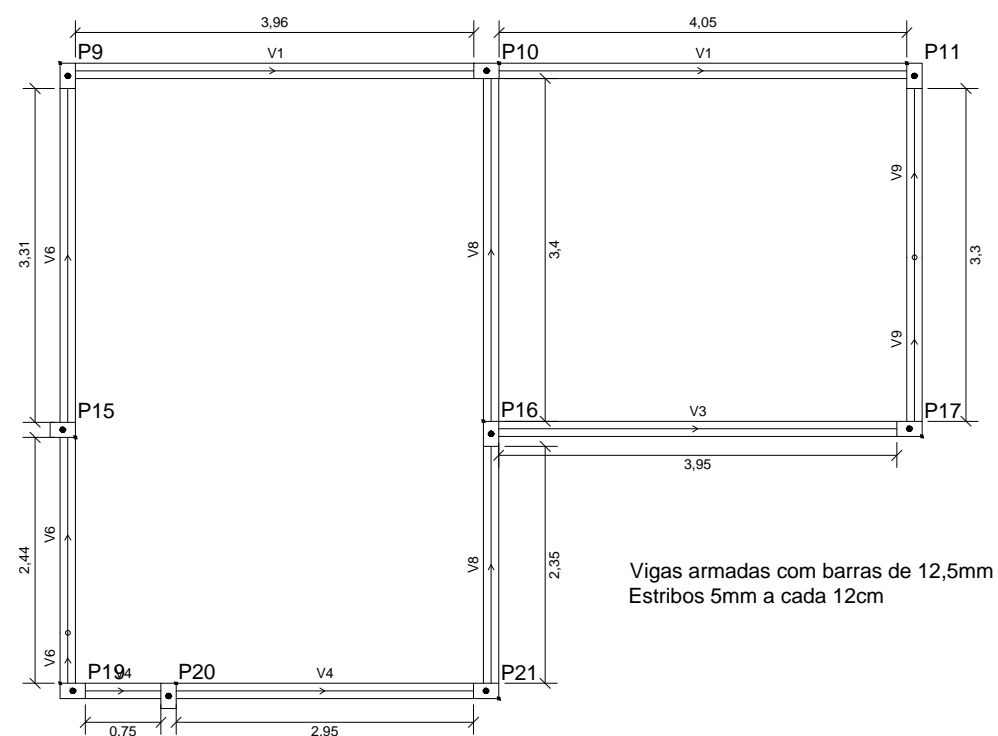

PLANTA COBERTURA

Vigas	
Nome	Seção (cm)
V1	15x25
V2	15x25
V3	15x25
V4	15x25
V5	15x25
V6	15x25
V7	15x25
V8	15x25
V9	15x25
V10	15x25

Pilares	
Nome	Seção (cm)
P9	15 x 25
P10	15 x 25
P11	15 x 25
P12	15 x 25
P13	15 x 25
P15	15 x 25
P16	15 x 25
P17	15 x 25
P18	30 x 45
P19	15 x 25
P20	15 x 25
P21	15 x 25
P22	30 x 45
P25	15 x 25
P26	15 x 25
P27	30 x 45
P28	15 x 25

Prefeitura Municipal de Não-Me-Toque
 Secretaria de Obras e Saneamento
 Setor de Engenharia
 APROVADO
 EM 29/01/2020

 Juliana Linhares Rubin
 Arquiteta e Urbanista
 CAU/RS A 31268-1



PREFEITURA MUNICIPAL DE NÃO ME TOQUE / RS

Av. Alto Jacuí, 840 - CEP 99470-000 - Fone /Fax 54 3332 2600 CGC:87.613.519 - 23 - Não-Me-Toque / RS



OBRA
 Ampliação de Infraestrutura de Quadra Esportiva

DATA
 Janeiro 2020

ESCALA
 1/75

ADM. 2017 - 2020

CONTEÚDO
 Estrutura Cobertura

ÁREA
 42,95m²

PRANCHA
 12

RESPONSÁVEL TÉCNICO

Eng. Civil Juliane M. Friedrichs
 CREA/RS 231355

PREFEITO MUNICIPAL
 PEDRO PAULO FALCÃO DA ROSA

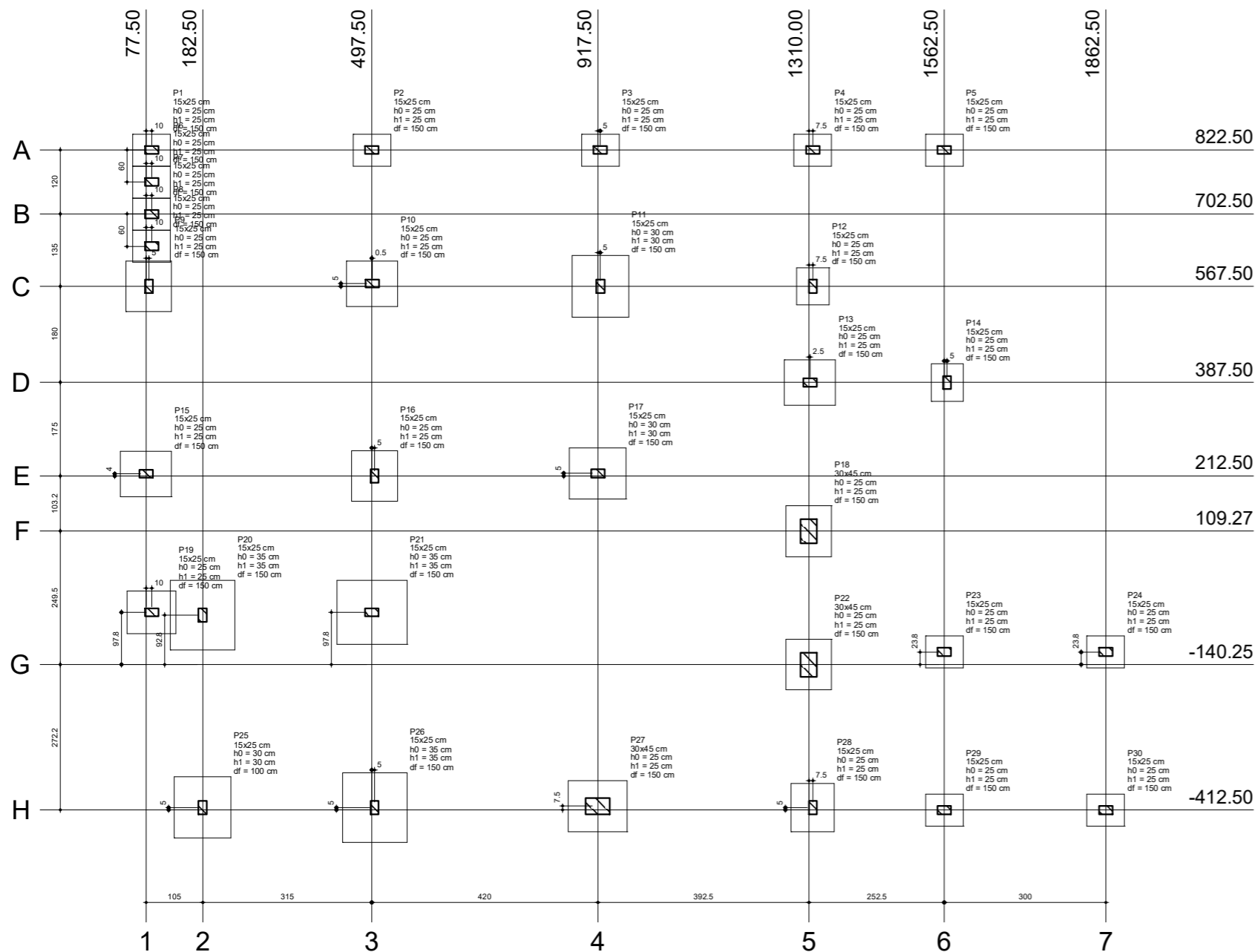

Planta de localização
escala 1:50

Nome	Seção (cm)	X (cm)	Y (cm)	Carga Máx. (tf)	Carga Min. (tf)	Fundação				
						Lado B (cm)	Lado H (cm)	h0 / ha (cm)	h1 / hb (cm)	df (cm)
P1	15x25	87.50	822.50	1.7	0.3	60	70	25	25	150
P2	15x25	497.50	822.50	3.0	1.3	60	70	25	25	150
P3	15x25	922.50	822.50	2.7	1.1	60	70	25	25	150
P4	15x25	1317.50	822.50	2.0	1.0	60	70	25	25	150
P5	15x25	1562.50	822.50	1.7	0.8	60	70	25	25	150
P6	15x25	87.50	762.50	0.8	0.4	60	70	25	25	150
P7	15x25	87.50	702.50	0.6	0.3	60	70	25	25	150
P8	15x25	87.50	642.50	0.9	0.3	60	70	25	25	150
P9	15x25	82.50	587.50	6.9	5.6	85	95	25	25	150
P10	15x25	498.00	572.50	8.3	7.3	85	95	25	25	150
P11	15x25	922.50	567.50	10.5	9.5	105	115	30	30	150
P12	15x25	1317.50	567.50	3.3	2.6	60	70	25	25	150
P13	15x25	1312.50	387.50	8.1	7.2	85	95	25	25	150
P14	15x25	1567.50	387.50	2.8	1.1	60	70	25	25	150
P15	15x25	77.50	216.50	7.3	7.0	85	95	25	25	150
P16	15x25	502.50	212.50	6.4	5.6	85	95	25	25	150
P17	15x25	917.50	217.50	7.5	6.9	95	105	30	30	150
P18	30x45	1310.00	109.27	6.1	5.2	85	95	25	25	150
P19	15x25	87.50	-42.50	4.4	3.2	80	90	25	25	150
P20	15x25	182.50	-47.50	14.3	10.4	120	130	35	35	150
P21	15x25	497.50	-42.50	15.9	12.0	120	130	35	35	150
P22	30x45	1310.00	-140.25	5.9	5.1	85	95	25	25	150
P23	15x25	1562.50	-116.50	2.9	1.4	60	70	25	25	150
P24	15x25	1862.50	-116.50	1.8	0.8	60	70	25	25	150
P25	15x25	182.50	-407.50	13.3	9.5	105	115	30	30	100
P26	15x25	502.50	-407.50	17.2	13.2	120	130	35	35	150
P27	30x45	917.50	-405.02	8.4	7.5	95	110	25	25	150
P28	15x25	1317.50	-407.50	6.1	5.3	80	90	25	25	150
P29	15x25	1562.50	-412.50	2.0	0.8	60	70	25	25	150
P30	15x25	1862.50	-412.50	1.8	0.8	60	70	25	25	150

Localização no eixo X	
Coordenadas (cm)	Nome
77.50	P15
82.50	P9
87.50	P1, P6, P7, P8, P19
182.50	P20, P25
497.50	P2, P21
498.00	P10
502.50	P16, P26
917.50	P17
917.50	P27
922.50	P3, P11
1310.00	P18, P22
1312.50	P13
1317.50	P4, P12, P28
1562.50	P5, P23, P29
1567.50	P14
1862.50	P24, P30

Localização no eixo Y	
Coordenadas (cm)	Nome
822.50	P1, P2, P3, P4, P5
762.50	P6
702.50	P7
642.50	P8
572.50	P10
567.50	P9, P11, P12
387.50	P13, P14
217.50	P17
216.50	P15
212.50	P16
109.27	P18
-42.50	P19, P21
-47.50	P20
-116.50	P23, P24
-140.25	P22
-405.02	P27
-407.50	P25, P26, P28
-412.50	P29, P30

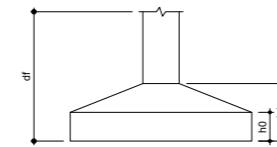

Prefeitura Municipal de Não-Me-Toque
Secretaria de Obras e Saneamento
Setor de Engenharia
APROVADO
EM 29/01/2020
[Signature]
Juliane Lirihares Rubin
Arquiteta e Urbanista
CAURS A 31268-1

PREFEITURA MUNICIPAL DE NÃO ME TOQUE / RS
Av. Alto Jacuí, 840 - CEP 99470-000 - Fone /Fax 54 3332 2600 CGC 87.613.519 - 23 - Não-Me-Toque / RS

ADM. 2017 - 2020

<p>OBRA Ampliação de Infraestrutura de Quadra Esportiva</p> <p>CONTEÚDO Planta de Localização</p> <p>RESPONSÁVEL TÉCNICO <i>[Signature]</i> Eng. Civil Juliane M. Friedrichs CREA/RS 231365</p>	<p>DATA Janeiro 2020</p> <p>ÁREA 150,18m²</p> <p>PRANCHA 14</p> <p>PREFEITO MUNICIPAL <i>[Signature]</i> PEDRO PAULO FALCÃO DA ROSA</p>
--	--

P1=P2=P3=P4=P5=P6=P7=P8=P12=P14=P23=P24 S1=S2=S3=S4=S5=S6=S7=S8=S12=S14=S23=~~S24~~
 =P29=P30 =S29=S30

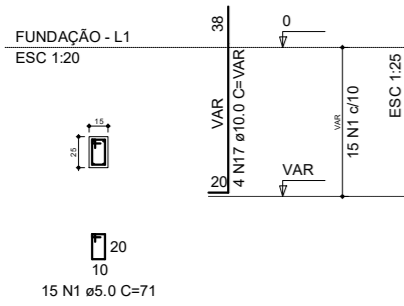

PLANTA ESC 1:25

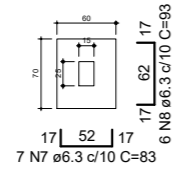

Solo compactado sobre a sapata peso específico > 1600.00 kgf/m³

CORTE ESC 1:25

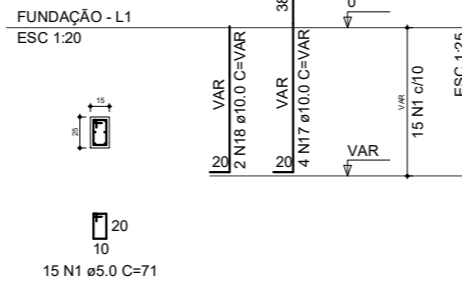
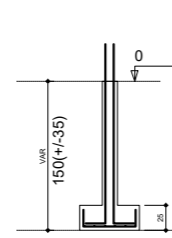

P10=P13=P15=P16

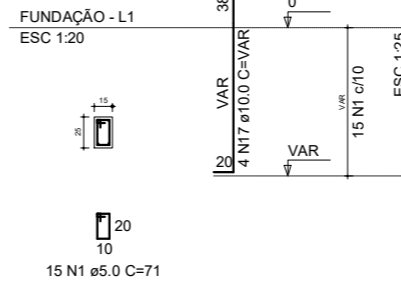

P18

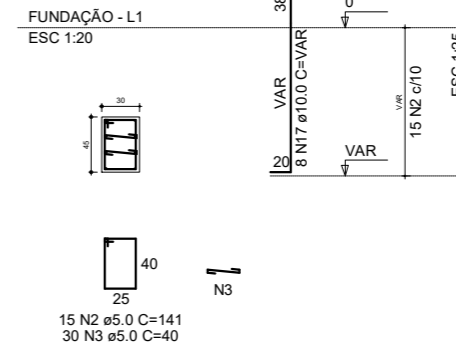

RESUMO DO AÇO

AÇO	DIAM (mm)	C.TOTAL (m)	PESO+10% (kg)
CA50	6.3	353.1	95.1
	8.0	161.8	70.2
	10.0	273.1	185.2
CA60	12.5	57.9	61.4
	5.0	340.6	57.7

PESO TOTAL (kg)	
CA50	411.9
CA60	57.7

Volume de concreto (C-25) = 2.11 m³
 Volume de concreto (C-20) = 6.17 m³
 Área de forma = 65.97 m²

P22

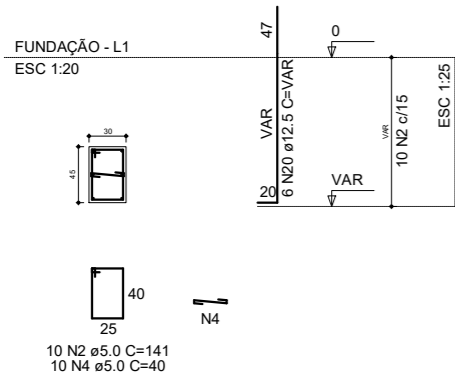

S9=S10=S13=S15=S16=S18=S22

PLANTA ESC 1:25

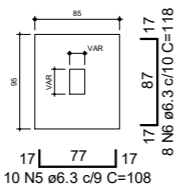

Solo compactado sobre a sapata peso específico > 1600.00 kgf/m³

CORTE ESC 1:25

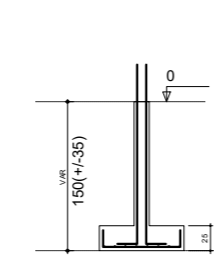

P11

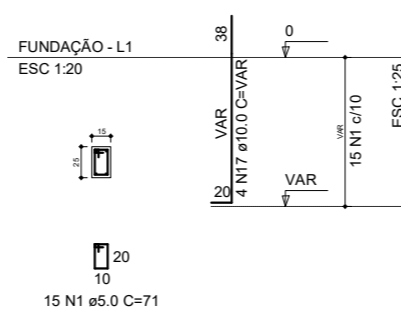

S11

PLANTA ESC 1:25

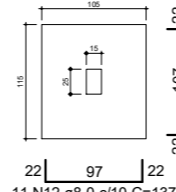

Solo compactado sobre a sapata peso específico > 1600.00 kgf/m³

CORTE ESC 1:25

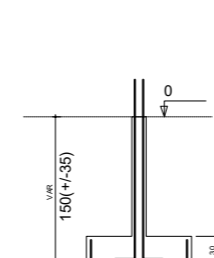

P17

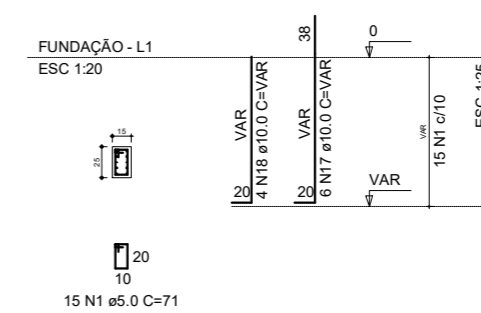

S17

PLANTA ESC 1:25

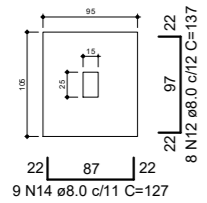

Solo compactado sobre a sapata peso específico > 1600.00 kgf/m³

CORTE ESC 1:25

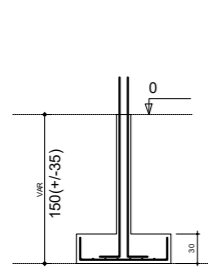

P19=P28

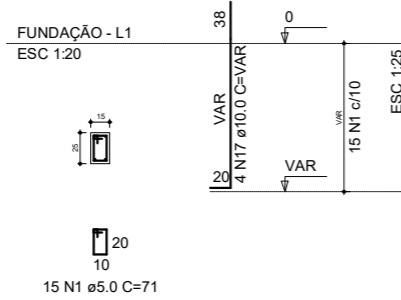

S19=S28

PLANTA ESC 1:25

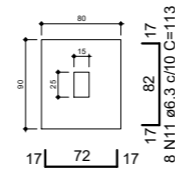

Solo compactado sobre a sapata peso específico > 1600.00 kgf/m³

CORTE ESC 1:25

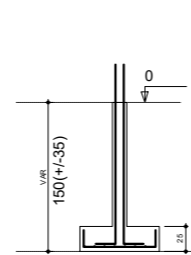

P20=P21=P26

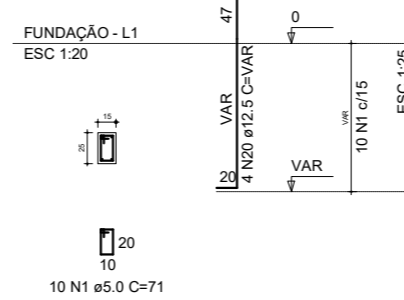

S20=S21=S26

PLANTA ESC 1:25

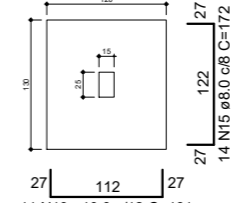

Solo compactado sobre a sapata peso específico > 1600.00 kgf/m³

CORTE ESC 1:25

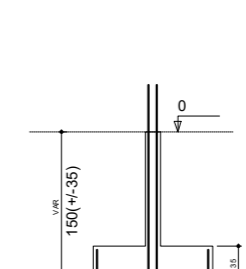

P25

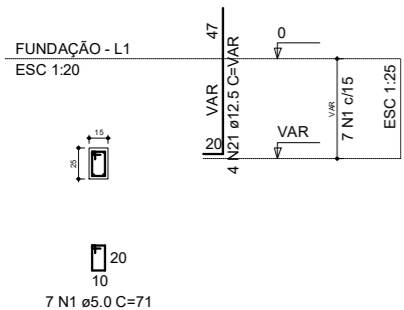

S25 PLANTA ESC 1:25

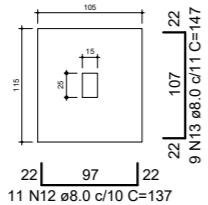

Solo compactado sobre a sapata peso específico > 1600.00 kgf/m³

CORTE ESC 1:25

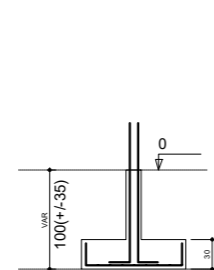

P27

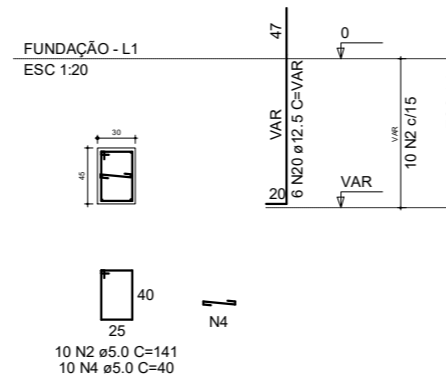

S27 PLANTA ESC 1:25

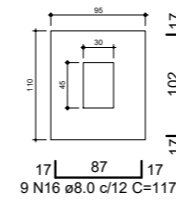

Solo compactado sobre a sapata peso específico > 1600.00 kgf/m³

CORTE ESC 1:25

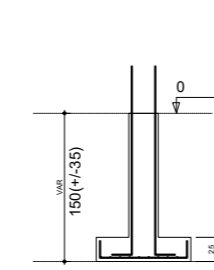

Prefeitura Municipal de Não-Me-Toque
 Secretaria de Obras e Saneamento
 Setor de Engenharia
 APROVADO EM 27/01/2020
 Juliana Liffares Rubin
 Arquiteta e Urbanista
 CAURE A 31268-1

PREFEITURA MUNICIPAL DE NÃO ME TOQUE / RS
 Av. Alto Jacuí, 840 - CEP 99470-000 - Fone /Fax 54 3332 2600 CGC.87.613.519 - 23 - Não-Me-Toque / RS

OBRA
 Ampliação de Infraestrutura de Quadra Esportiva

DATA
 Janeiro 2020

ESCALA

ADM. 2017 - 2020

CONTEÚDO

Planta detalhamento pilares e sapatas

ÁREA
 150,18m²

RESPONSÁVEL TÉCNICO

 Eng. Civil Juliane M. Friedrichs
 CREA/RS 231356

PRANCHA
 15

 PREFEITO MUNICIPAL
 PEDRO PAULO FALCÃO DA ROSA

MEMÓRIA DE CÁLCULO

Área de apoio a Quadra Esportiva do Estádio Waldomiro Graeff

Área: 42,95m²

- **Cozinha**

A = 14,54m².

P = 15,30m.

Pé direito = 4,50m.

Porta = 0,90x2,10m.

Vão bancada = 1,00x1,00/1,10m.

Vão churrasqueira = 2,00x0,60/1,10m.

Forro de PVC = 14,54m².

Rodaforro = 10,25m.

Piso cerâmico = 14,54m².

Revestimento cerâmico paredes = 38,93m².

Peitoril de granito = 1,00m.

- **Depósito**

A = 7,77m².

P = 11,30m.

Pé direito = 4,50m.

Janela = 1,40x1,00/1,10m.

Vão de atendimento = 2,00x1,00/1,10m.

Forro de PVC = 7,77m².

Rodaforro = 5,65m.

Piso cerâmico = 7,77m².

Rodapé cerâmico = 5,70m.

Peitoril de granito = 3,40m.

- **Copa**

A = 16,27m².

P = 16,85m.

Pé direito = 4,50m.

Vão atendimento externo = 4,10x1,00/1,10m.

Vão atendimento interno = 2,80x1,00/1,10m.

Vão de porta = 0,80x2,10m.

Forro = 16,27m².

Rodaforro = 12,63m.

Piso cerâmico = 16,27m².

Rodapé cerâmico = 11,90m.

Peitoril de granito = 6,65m.

PILARES					
	Lado A m	Lado B m	Altura m	Área m²	Volume m³
P9	0,15	0,25	4,50	0,04	0,17
P10	0,15	0,25	4,50	0,04	0,17
P11	0,15	0,25	4,50	0,04	0,17
P15	0,15	0,25	4,50	0,04	0,17
P16	0,15	0,25	4,50	0,04	0,17
P17	0,15	0,25	4,50	0,04	0,17
P19	0,15	0,25	4,50	0,04	0,17
P20	0,15	0,25	4,50	0,04	0,17
P21	0,15	0,25	4,50	0,04	0,17
					1,52

SAPATAS					
	Lado A m	Lado B m	Altura m	Área m²	Volume m³
P9	0,85	0,95	0,40	0,81	0,32
P10	0,85	0,95	0,40	0,81	0,32
P11	1,05	1,15	0,40	1,21	0,48
P15	0,85	0,95	0,40	0,81	0,32
P16	0,85	0,95	0,40	0,81	0,32
P17	0,95	1,05	0,40	1,00	0,40
P19	0,80	0,90	0,40	0,72	0,29
P20	1,20	1,30	0,40	1,56	0,62
P21	1,20	1,30	0,40	1,56	0,62
				9,28	3,71

VIGAS DE BALDRAME						
	Largura m	Altura m	Comprimento m	Comp. T	Área m²	Volume m³
V02	0,2	0,27	3,96+4,05	8,01	0,05	0,43
V05	0,2	0,27	4,05+3,95	8	0,05	0,43
V06	0,2	0,27	0,75+2,95	3,7	0,05	0,20
V09	0,2	0,27	2,44+3,31	5,75	0,05	0,31
V12	0,2	0,27	2,35+3,4	5,75	0,05	0,31
V13	0,2	0,27	3,3	3,3	0,05	0,18
				34,51		1,86

VIGAS INTERMEDIÁRIAS (2,85m)						
	Largura m	Altura m	Comprimento m	Comp. T	Área m²	Volume m³
V02	0,15	0,25	3,96+4,05	8,01	0,04	0,30
V04	0,15	0,25	3,95	3,95	0,04	0,15
V05	0,15	0,25	0,75+2,95	3,7	0,04	0,14
V09	0,15	0,25	2,44+3,31	5,75	0,04	0,22
V11	0,15	0,25	2,35	2,35	0,04	0,09
V13	0,15	0,25	3,3	3,3	0,04	0,12
				27,06		1,01

VIGAS COBERTURA						
	Largura m	Altura m	Comprimento m	Comp. T	Área m²	Volume m³
V01	0,15	0,25	3,96+4,05	8,01	0,04	0,30
V03	0,15	0,25	3,95	3,95	0,04	0,15
V04	0,15	0,25	0,75+2,95	3,7	0,04	0,14
V06	0,15	0,25	2,44+3,31	5,75	0,04	0,22
V08	0,15	0,25	2,35+3,4	5,75	0,04	0,22
V09	0,15	0,25	3,3	3,3	0,04	0,12
				30,46		1,14

VERGAS	
	Comprimento m
V01	4,05
V02	2,90
V03	
V04	3,95
V05	1,90
V06	2,44
P01	3,31
J01	
18,55	

CONTRA VERGA	
	Comprimento m
V01	4,05
V02	2,90
V03	2,99
V04	0,00
V05	1,90
V06	2,44
P01	0,00
J01	2,40
16,68	

ALVENARIAS				
	Comprimento m	Comp. T	Altura m	Área m²
T01	0,75+0,35+2,35+3,95 +3,4+4,05+3,95+3,31	22,11	4,50	99,50
T02	2,95	2,95	6,30	18,59
T03	2,09+2,24+0,6+0,6	5,53	6,80	37,60
T04	0,7+0,6+0,85	2,15	1,20	2,58
				158,26

ALVENARIAS - ABERTURAS					
	Comprimento m	Comp. T	Altura m	Desconto m²	Área m²
T01	0,75+0,35+2,35+3,95 +3,4+4,05+3,95+3,31	22,11	4,50	14,62	84,88
T02	2,95	2,95	6,30	0,00	18,59
T03	2,09+2,24+0,6+0,6	5,53	6,80	1,20	36,40
T04	0,7+0,6+0,85	2,15	1,20	0,00	2,58
					142,44

ABERTURAS				
	Base m	Altura m	Peitoril m	Área m²
Vão 01	3,85	1,00	1,10	3,85
Vão 02	2,00	1,00	1,10	2,00
Vão 03	2,80	1,00	1,10	2,80
Vão 04	0,80	2,10	0,00	1,68
Vão 05	1,00	1,00	1,10	1,00
Vão 06	2,00	0,60	1,10	1,20
Porta 01	0,90	2,10	0,00	1,89
Janela 01	1,40	1,00	1,10	1,40

PEITORIL				SOLEIRA		
	Comp. m	Largura m	Área m²	Comp. m	Largura m	Área m²
Vão 01	3,85	0,15	0,58			
Vão 02	2,00	0,15	0,30			
Vão 03	2,80	0,15	0,42			
Vão 04			0,00	0,80	0,15	0,12
Vão 05	1,00	0,15	0,15			
Vão 06			0,00			

Porta 01			0,00	0,90	0,15	0,14
Janela 01	1,40	0,15	0,21			
	11,05		1,66	1,70		0,26

REVESTIMENTO CERÂMICO						
	Comprimento m	Largura m	Altura m	Área m²	Aberturas m²	Área m²
COZ.	3,85		4,50	17,33	1,00	16,33
	3,05		4,50	13,73	0,00	13,73
	2,24		4,50	10,08	1,20	8,88
				41,13		38,93

LASTRO			
	Área do ambiente m²	Espessura m	Volume m³
DEPÓ	7,77	0,05	0,39
COPA	16,27	0,05	0,81
COZI	14,54	0,05	0,73
	10,04		0,50

RODAPÉ CERÂMICO		
	Área do ambiente m²	Comprimento m
DEPÓ	7,77	0,00
COPA	16,27	0,00
COZI	14,54	6,40
	10,04	6,40

CONTRAPISO (96620)			
	Área do ambiente m²	Espessura m	Volume m³
DEPÓ	7,77	0,04	0,31
COPA	16,27	0,04	0,65
COZI	14,54	0,04	0,58
	38,58		1,54

CONTRAPISO (94779)			
	Área do ambiente m²	Espessura m	Volume m³
DEPÓ	7,77	0,03	0,23
COPA	16,27	0,03	0,49
COZI	14,54	0,03	0,44
	38,58		1,16

CONCRETO MAGRO			
	Área m²	Espessura m	Volume m³
Sapatas	9,28	0,05	0,46

CONCRETO CICLÓPICO				
	m	Lado	Altura	Volume m³
Vigas	34,51	0,50	0,50	8,63

IMPERMEABILIZAÇÃO				
	m	Largura	Altura	Área
Vigas	34,51	0,20	0,54	25,54

COBERTURA Telhas Cerâmicas		
Local	Área	m²
Cobertura maior	54,16	
TOTAL	54,16	

TABEIRA DE MADEIRA		
Local	m	Total
Cobertura maior	1,8	19,05
	7,9	
	9,35	
TOTAL		19,05

ABAS EXTERNAS		
Local	m	Total
Cobertura maior	9,35	7,48
	7,1	5,68
	1	0,8
TOTAL		13,96

CHAPISCO EXTERNO						
	Comprimento m	Comp. m	Altura m	Área m ²	Desconto m ²	Área m ²
T01	1+0,35+2,6+4,20+ 3,7+8,55+3,56	23,96	4,50	107,82	14,62	93,20
T02	2,95	2,95	6,30	18,59	0,00	18,59
T03	0,75+0,75+2,24	3,74	6,80	25,43	1,20	24,23
T04	0,7+1,15+0,7	2,55	1,20	3,06	0,00	3,06
						139,08
CHAPISCO INTERNO						
	Comprimento m	Comp. m	Altura m	Área m ²	Desconto m ²	Área m ²
T01	0,35+1+2,6+4,2+ 3,4+8,25+3,41	23,21	4,50	104,45	10,33	94,12
T02	3,05	3,05	6,30	19,22	3,29	15,93
T03						
T04	0,85+0,55+0,55	1,95	1,20	2,34	0,00	2,34
						112,38

Não-Me-Toque/RS, Janeiro de 2019.

Eng. Civil Juliane Friedrichs
CREA RS 231355

Nº do contrato:	873712/2018
Tomador:	Prefeitura Municipal de Não-Me-Toque/RS
Município:	Não-Me-Toque

Em atenção ao estabelecido pelo Acórdão 2622/2013 – TCU – Plenário reformamos a orientação e indicamos a utilização dos seguintes parâmetros para taxas de BDI:		
Tipo de obra:	Construção de edifícios	<p>Obras que se enquadram no tipo escolhido:</p> <p>Para o tipo de obra "Construção de Edifícios" enquadram-se: a construção e reforma de: edifícios, unidades habitacionais, escolas, hospitais, hotéis, restaurantes, armazéns e depósitos, edifícios para uso agropecuário, estações para trens e metropolitanos, estádios esportivos e quadras cobertas, instalações para embarque e desembarque de passageiros (em aeroportos, rodoviárias, portos, etc.), penitenciárias e presídios, a construção de edifícios industriais (fábricas, oficinas, galpões industriais, etc.), conforme classificação 4120-4 do CNAE 2.0. Também enquadram-se pórticos, mirantes e outros edifícios de finalidade turística.</p>
Alternativa mais vantajosa para a Administração Pública:	Desonerado	
BDI ABAIXO PODE SER ACEITO	OK	
26,37%		
OBSERVAÇÕES		
Parâmetro	%	Verificação
Administração Central Mín: 3,00% Máx: 5,50%	4,56%	OK
Seguros e Garantias Mín: 0,80% Máx: 1,00%	0,80%	OK
Riscos Mín: 0,97% Máx: 1,27%	0,97%	OK
Despesas Financeiras Mín: 0,59% Máx: 1,39%	0,59%	OK
Lucro Mín: 6,16% Máx: 8,96%	6,16%	OK
Impostos: PIS	0,65%	OK
Impostos: COFINS	3,00%	OK
Impostos: ISS (mun.)	2,00%	OK
Regime de desoneração (4,5%)	4,50%	OK

Os percentuais de Impostos a serem adotados devem ser indicados pelo Tomador, conforme legislação vigente.
Apresentar declaração informando o percentual de ISS incidente sobre esta obra, considerando a base de cálculo prevista na legislação municipal.

As tabelas que apresentam os limites foram construídas sem considerar a desoneração sobre a folha de pagamento prevista na Lei nº 12.844/2013. Caso o CNAE da empresa indique que a mesma deve considerar a contribuição previdenciária sobre a receita bruta, será somada a alíquota de 2% no item impostos.

$$BDI = \frac{(1 + AC + S + R + G)(1 + DF)(1 + L)}{(1 - I)} - 1$$

Onde:
AC: taxa de administração central;
S: taxa de seguros;
R: taxa de riscos;
G: taxa de garantias;
DF: taxa de despesas financeiras;
L: taxa de lucro/remuneração;
I: taxa de incidência de impostos (PIS, COFINS, ISS).

Declaramos que será adotado o regime Desonerado de tributação da folha de pagamento, para a elaboração do orçamento relativo às obras do presente contrato de repasse, por se tratar da opção mais vantajosa para a administração pública.



Pedro Paulo Falcão da Rosa
PREFEITO MUNICIPAL

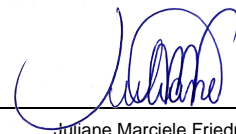

Juliane Marcielle Friedrichs
ENGENHEIRA CIVIL