



ADM. 2013 - 2016

ADMINISTRAÇÃO MUNICIPAL NÃO-ME-TOQUE - RS



AVISO DE ALTERAÇÃO DE DATA DE LICITAÇÃO

PREGÃO PRESENCIAL Nº 95/2013

Informo que a licitação supracitada teve a data de abertura das propostas alterada para o dia 04 de Novembro de 2013 às 14:00 horas, devido ao Decreto nº 232/13 de 15 de Outubro de 2013 que institui turno único no dia 25 de Outubro de 2013.

Maiores informações, fone (54) 3332-2600 ou no site www.naometoquers.com.br

Não-Me-Toque, 16 de Outubro de 2013.

ANTONIO VICENTE PIVA
PREFEITO MUNICIPAL



ADM. 2013 - 2016

ADMINISTRAÇÃO MUNICIPAL NÃO-ME-TOQUE - RS



EDITAL DE PREGÃO PRESENCIAL 95/2013

Município de Não-Me-Toque
Secretaria Municipal de Educação
Edital de Pregão Presencial nº 95/2013
Tipo de julgamento: menor preço global

*Edital de pregão para a contratação
de empresa para a prestação de serviços.*

O PREFEITO MUNICIPAL DE NÃO-ME-TOQUE, no uso de suas atribuições, torna público, para conhecimento dos interessados, que às **14:00 horas, do dia 25 do mês de Outubro do ano de 2013** na sala de reuniões da Secretaria de Administração, localizada na Av. Alto Jacuí n.º 840 se reunirão o pregoeiro e a equipe de apoio, designados pela Portaria nº 20.324, com a finalidade de receber propostas e documentos de habilitação, objetivando a contratação de empresa para a prestação de serviços e o fornecimento de material, com a entrega imediata dos bens, processando-se essa licitação nos termos da Lei Federal n.º 10.520, de 17-07-2002, e do Decreto Municipal nº 059/06, de 07 de abril de 2010, com aplicação subsidiária da Lei Federal nº 8.666-93.

1. DO OBJETO:



ADM. 2013 - 2016

ADMINISTRAÇÃO MUNICIPAL NÃO-ME-TOQUE - RS



Constitui objeto da presente licitação os **SERVIÇOS DE PINTURA EXTERNA, COM FORNECIMENTO DE MATERIAL E MÃO DE OBRA DA EMEF SANTO ANTONIO**, onde deverá ser feita a lavagem, limpeza, conserto das rachaduras e pintura nas paredes, abas, aberturas, muros, grades e estruturas metálicas, conforme especificações em anexo.

2. DA APRESENTAÇÃO DOS ENVELOPES:

Para participação no certame, a licitante, além de atender ao disposto no item 7 deste edital, deverá apresentar a sua proposta de preço e documentos de habilitação em envelopes distintos, lacrados, não transparentes, identificados, respectivamente, como de nº 1 e nº 2, para o que se sugere a seguinte inscrição:

**AO MUNICÍPIO DE NÃO-ME-TOQUE
EDITAL DE PREGÃO Nº 95/2013
ENVELOPE Nº 01 - PROPOSTA
PROPONENTE (NOME COMPLETO)**

**AO MUNICÍPIO DE NÃO-ME-TOQUE
EDITAL DE PREGÃO Nº 95/2013
ENVELOPE Nº 02 - DOCUMENTAÇÃO
PROPONENTE (NOME COMPLETO)**

2.2. Todo o documento exigido no presente instrumento convocatório poderá ser apresentado em original ou por qualquer processo de cópia autenticada, por tabelião ou por servidor, ou, ainda, publicação em órgão da imprensa oficial.

3. DA REPRESENTAÇÃO E DO CREDENCIAMENTO:

3.1. A licitante deverá apresentar-se para credenciamento junto ao pregoeiro, diretamente, por meio de seu representante legal, ou através de procurador regularmente constituído, que devidamente identificado e credenciado, será o único admitido a intervir no procedimento licitatório, no interesse da representada.

3.1.1. A identificação será realizada, exclusivamente, através da apresentação de documento de identidade.



ADM. 2013 - 2016

ADMINISTRAÇÃO MUNICIPAL NÃO-ME-TOQUE - RS



3.2. A documentação referente ao credenciamento de que trata o item 3.1 deverá ser apresentada fora dos envelopes.

3.3. O credenciamento será efetuado da seguinte forma:

a) se representada diretamente, por meio de dirigente, proprietário, sócio ou assemelhado, deverá apresentar:

a.1) cópia do respectivo Estatuto ou Contrato Social em vigor, devidamente registrado e autenticado;

a.2) documento de eleição de seus administradores, em se tratando de sociedade comercial ou de sociedade por ações;

a.3) inscrição do ato constitutivo, acompanhado de prova de diretoria em exercício, no caso de sociedade civil;

a.4) decreto de autorização, no qual estejam expressos seus poderes para exercer direitos e assumir obrigações em decorrência de tal investidura e para prática de todos os demais atos inerentes ao certame, em se tratando de empresa ou sociedade estrangeira em funcionamento no País;

a.5) registro comercial, se empresa individual autenticada.

b) se representada por procurador, deverá apresentar:

b.1) instrumento público ou particular de procuração, este com a firma do outorgante reconhecida, em que conste os requisitos mínimos previstos no art. 654, § 1º, do Código Civil, em especial o nome da empresa outorgante e de todas as pessoas com poderes para a outorga de procuração, o nome do outorgado e a indicação de amplos poderes para dar lance(s) em licitação pública; ou

c) apresentar, ainda, declaração de que cumprem plenamente os requisitos de habilitação.

b.2) carta de credenciamento outorgado pelos representantes legais da licitante com firma reconhecida em cartório, comprovando a existência dos necessários poderes para formulação de propostas e para prática de todos os demais atos inerentes ao certame.

Observação 1: Em ambos os casos (b.1 e b.2), o instrumento de mandato deverá estar acompanhado do ato de investidura do outorgante como representante legal da empresa.



ADM. 2013 - 2016

ADMINISTRAÇÃO MUNICIPAL NÃO-ME-TOQUE - RS



Observação 2: Caso o contrato social ou o estatuto determinem que mais de uma pessoa deva assinar a carta de credenciamento para o representante da empresa, a falta de qualquer uma invalida o documento para os fins deste procedimento licitatório.

3.4. Para exercer os direitos de ofertar lances e/ou manifestar intenção de recorrer, é obrigatório a licitante fazer-se representar em todas as sessões públicas referentes à licitação.

3.5. A empresa que pretender se utilizar dos benefícios previstos nos art. 42 a 45 da Lei Complementar 123, de 14 de dezembro de 2006, disciplinados nos itens 6.15 a 6.18 e 7.3, deste edital, deverão apresentar, fora dos envelopes, no momento do credenciamento, **declaração, firmada por contador, de que se enquadra como microempresa ou empresa de pequeno porte.**

3.5.1. As cooperativas que tenham auferido no ano calendário anterior, receita bruta até o limite de 3.600.000,00 (três milhões e seiscentos mil reais), gozarão dos benefícios previstos nos art. 42 a 45 da Lei Complementar 123, de 14 de dezembro de 2006, disciplinados nos itens 6.15 a 6.18 e 7.3, deste edital, conforme o disposto no art. 34, da Lei 11.488, de 15 de junho de 2007, desde que também apresentem, fora dos envelopes, no momento do credenciamento, **declaração, firmada por contador, de que se enquadram no limite de receita referido acima.**

4. DO RECEBIMENTO E ABERTURA DOS ENVELOPES:

4.1. No dia, hora e local, mencionados no preâmbulo deste edital, na presença das licitantes e demais pessoas presentes à sessão pública do pregão, o pregoeiro, inicialmente, receberá os envelopes nºs 01 - PROPOSTA e 02 - DOCUMENTAÇÃO.

4.2. Uma vez encerrado o prazo para a entrega dos envelopes acima referidos, não será aceita a participação de nenhuma licitante retardatária.

4.3. O pregoeiro realizará o credenciamento das interessadas, previsto no item 03.

5. PROPOSTA DE PREÇO:

5.1. A proposta, cujo prazo de validade é fixado pela Administração em 60 dias, deverá ser datada e assinada pelo representante legal da empresa, ser redigida em linguagem clara, sem rasuras, ressalvas ou entrelinhas, e deverá conter:



ADM. 2013 - 2016

ADMINISTRAÇÃO MUNICIPAL NÃO-ME-TOQUE - RS



a) razão social da empresa;

b) descrição completa do produto ofertado, marca, modelo, referências e demais dados técnicos;

c) **preço unitário (material e mão de obra) e global**, indicado em moeda nacional, onde deverão estar incluídas quaisquer vantagens, abatimentos, impostos, taxas e contribuições sociais, obrigações trabalhistas, previdenciárias, fiscais e comerciais, que eventualmente incidam sobre a operação ou, ainda, despesas com transporte ou terceiros, que correrão por conta da licitante vencedora.

Observação: Serão considerados, para fins de julgamento, os valores constantes no preço global até, no máximo, duas casas decimais após a vírgula, sendo desprezadas as demais, se houver, também em eventual contratação.

6. DO JULGAMENTO DAS PROPOSTAS:

6.1. Verificada a conformidade com os requisitos estabelecidos neste edital, à autora da oferta de valor mais baixo e as das ofertas com preços até 10% (dez por cento) superiores àquela poderão fazer novos lances, verbais e sucessivos, na forma dos itens subseqüentes, até a proclamação da vencedora.

6.2. Não havendo, pelo menos, 03 (três) ofertas nas condições definidas no subitem anterior, poderão as autoras das melhores propostas, até o máximo de 03 (três), oferecer novos lances, verbais e sucessivos, quaisquer que sejam os preços oferecidos em suas propostas escritas.

6.3. No curso da sessão, as autoras das propostas que atenderem aos requisitos dos itens anteriores serão convidadas, individualmente, a apresentarem novos lances, verbais e sucessivos, em valores distintos e decrescentes, a partir da autora da proposta classificada em segundo lugar, até a proclamação da vencedora.

6.4. Caso duas ou mais propostas iniciais apresentem preços iguais, será realizado sorteio para determinação da ordem de oferta dos lances.

6.5. A oferta dos lances deverá ser efetuada no momento em que for conferida a palavra à licitante, obedecida a ordem prevista nos itens 6.3 e 6.4.

6.5.1. Dada a palavra a licitante, esta disporá de 20s (vinte segundos) para apresentar nova proposta.



ADM. 2013 - 2016

ADMINISTRAÇÃO MUNICIPAL NÃO-ME-TOQUE - RS



6.6. É vedada a oferta de lance com vista ao empate.

6.6.1. A diferença entre cada lance não poderá ser inferior a **R\$ 600,00 (seiscentos) reais**.

6.7. Não poderá haver desistência dos lances já ofertados, sujeitando-se a proponente desistente às penalidades constantes no item 13 deste edital.

6.8. O desinteresse em apresentar lance verbal, quando convocada pelo pregoeiro, implicará na exclusão da licitante da etapa competitiva e, conseqüentemente, no impedimento de apresentar novos lances, sendo mantido o último preço apresentado pela mesma, que será considerado para efeito de ordenação das propostas.

6.9. Caso não seja ofertado nenhum lance verbal, será verificada a conformidade entre a proposta escrita de **menor preço global** e o valor estimado para a contratação, podendo o pregoeiro negociar diretamente com a proponente para que seja obtido preço melhor.

6.10. O encerramento da etapa competitiva dar-se-á quando, convocadas pelo pregoeiro, as licitantes manifestarem seu desinteresse em apresentar novos lances.

6.11. Encerrada a etapa competitiva e ordenadas as ofertas, de acordo com o menor preço apresentado, o pregoeiro verificará a aceitabilidade da proposta de valor mais baixo, comparando-a com os valores consignados em planilha de custos, decidindo motivadamente a respeito.

6.12. A classificação dar-se-á pela ordem crescente de preços propostos e aceitáveis. Será declarada vencedora a licitante que ofertar o **menor preço global**, desde que a proposta tenha sido apresentada de acordo com as especificações deste edital e seja compatível com o preço de mercado.

6.13. Serão desclassificadas as propostas que:

- a)** não atenderem às exigências contidas no objeto desta licitação;
- b)** forem omissas em pontos essenciais, de modo a ensejar dúvidas;
- c)** afrontem qualquer dispositivo legal vigente, bem como as que não atenderem aos requisitos do item 5;
- b)** contiverem opções de preços alternativos ou que apresentarem preços manifestamente inexeqüíveis.



ADM. 2013 - 2016

ADMINISTRAÇÃO MUNICIPAL NÃO-ME-TOQUE - RS



Observação: Quaisquer inserções na proposta que visem modificar, extinguir ou criar direitos, sem previsão no edital, serão tidas como inexistentes, aproveitando-se a proposta no que não for conflitante com o instrumento convocatório.

6.14. Não serão consideradas, para julgamento das propostas, vantagens não previstas no edital.

6.15. Encerrada a sessão de lances, será verificada a ocorrência do empate ficto, previsto no art. 44, §2º, da Lei Complementar 123/06, sendo assegurada, como critério do desempate, preferência de contratação para as microempresas, as empresas de pequeno porte e as cooperativas que atenderem ao item 3.5.1, deste edital.

6.15.1. Entendem-se como empate ficto aquelas situações em que as propostas apresentadas pela microempresa e pela empresa de pequeno porte, bem como pela cooperativa, sejam superiores em até 5% (cinco por cento) à proposta de menor valor.

6.16. Ocorrendo o empate, na forma do item anterior, proceder-se-á da seguinte forma:

a) A microempresa, a empresa de pequeno porte ou a cooperativa detentora da proposta de menor valor será convocada para apresentar, no prazo de 5 (cinco) minutos, nova proposta, inferior àquela considerada, até então, de menor preço, situação em que será declarada vencedora do certame.

b) Se a microempresa, a empresa de pequeno porte ou a cooperativa, convocada na forma da alínea anterior, não apresentar nova proposta, inferior à de menor preço, será facultada, pela ordem de classificação, às demais microempresas, empresas de pequeno porte ou cooperativas remanescentes, que se enquadrarem na hipótese do item 6.15.1 deste edital, a apresentação de nova proposta, no prazo previsto na alínea a deste item.

6.17. Se nenhuma microempresa, empresa de pequeno porte ou cooperativa, satisfizer as exigências do item 6.16 deste edital, será declarado vencedor do certame o licitante detentor da proposta originariamente de menor valor.

6.18. O disposto nos itens 6.15 a 6.17, deste edital, não se aplica às hipóteses em que a proposta de menor valor inicial tiver sido apresentada por microempresa, empresa de pequeno porte ou cooperativa.

6.19. Da sessão pública do pregão será lavrada ata circunstanciada, contendo, sem prejuízo de outros, o registro das licitantes credenciadas, as propostas escritas e verbais apresentadas, na



ADM. 2013 - 2016

ADMINISTRAÇÃO MUNICIPAL NÃO-ME-TOQUE - RS



ordem de classificação, a análise da documentação exigida para habilitação e os recursos interpostos.

6.20. A sessão pública não será suspensão, salvo motivo excepcional, devendo todas e quaisquer informações acerca do objeto ser esclarecidas previamente junto ao setor de Licitações deste Município, conforme subitem 14.1 deste edital.

6.21. Caso haja necessidade de adiamento da sessão pública, será marcada nova data para continuação dos trabalhos, devendo ficar intimadas, no mesmo ato, os licitantes presentes.

7. DA HABILITAÇÃO:

7.1. Para fins de habilitação neste pregão, a licitante deverá apresentar dentro do ENVELOPE Nº 02, os seguintes documentos:

7.1.1. Declaração que atende ao disposto no artigo 7º, inciso XXXIII, da Constituição Federal, conforme o modelo do Decreto Federal nº 4.358-02;

7.1.2. HABILITAÇÃO JURÍDICA:

a) registro comercial, no caso de empresa individual;

b) ato constitutivo, estatuto ou contrato social em vigor, devidamente registrado, em se tratando de sociedades comerciais, e, no caso de sociedade por ações, acompanhado de documentos de eleição de seus administradores;

c) prova de inscrição no Cadastro Nacional de Pessoa Jurídica (CNPJ/MF);

d) decreto de autorização, em se tratando de empresa ou sociedade estrangeira em funcionamento no País, e ato de registro ou autorização para funcionamento expedido pelo órgão competente, quando a atividade assim o exigir.

7.1.2.1. Será dispensada da apresentação, no envelope de habilitação, dos documentos referidos no item 7.1.2, a empresa que já os houver apresentado no momento do credenciamento, previsto item 03 deste edital.

7.1.3 REGULARIDADE FISCAL E TRABALHISTA:



ADM. 2013 - 2016

ADMINISTRAÇÃO MUNICIPAL NÃO-ME-TOQUE - RS



- a) prova de inscrição no Cadastro de Contribuintes do Estado – DIC/TE – WWW.sefaz.rs.gov.br e do Município – ALVARÁ.
- b) prova de regularidade com a Fazenda Federal (Certidão Negativa de Débito de Tributos e Contribuições Federais expedidas pela Secretaria da Receita Federal e Certidão Negativa de Débitos quanto à dívida ativa da União, expedida pela Procuradoria Geral da Fazenda Nacional);
- c) prova de regularidade com a Fazenda Estadual, relativa ao domicílio ou sede do licitante;
- d) prova de regularidade com a Fazenda Municipal, relativa ao domicílio ou sede do licitante;
- e) prova de regularidade relativa à Seguridade Social (CND/INSS), demonstrando situação regular no cumprimento dos encargos sociais instituídos em lei;
- f) prova de regularidade (CRF) junto ao Fundo de Garantia por Tempo de Serviço (FGTS).
- g) Certidão nacional de débitos trabalhistas: Lei nº 12.440
- h) Certidão negativa do Município de Não-Me-Toque/RS.

7.2. A microempresa e a empresa de pequeno porte, bem como a cooperativa que atender ao item 3.5.1, que possuir restrição em qualquer dos documentos de **regularidade fiscal**, previstos no item 7.1.3, deste edital, terá sua habilitação condicionada à apresentação de nova documentação, que comprove a sua regularidade em dois dias úteis, a da sessão em que foi declarada como vencedora do certame.

7.2.1. O prazo de que trata o item anterior poderá ser prorrogada uma única vez, por igual período, a critério da Administração, desde que seja requerido pelo interessado, de forma motivada e durante o transcurso do respectivo prazo.

7.2.2. Ocorrendo a situação prevista no item 7.2, a sessão do pregão será suspensa, podendo o pregoeiro fixar, desde logo, a data em que se dará continuidade ao certame, ficando os licitantes já intimados a comparecer ao ato público, a fim de acompanhar o julgamento da habilitação.

7.2.3. O benefício de que trata o item 7.2 não eximirá a microempresa, a empresa de pequeno porte e a cooperativa, da apresentação de todos os documentos, ainda que apresentem alguma restrição.



ADM. 2013 - 2016

ADMINISTRAÇÃO MUNICIPAL NÃO-ME-TOQUE - RS



7.2.4. A não regularização da documentação, no prazo fixado no item 7.2, implicará na inabilitação do licitante e a adoção do procedimento previsto no item 8.2, sem prejuízo das penalidades previstas no item 13.1, alínea a, deste edital.

7.3. O envelope de documentação que não for aberto ficará em poder do pregoeiro pelo prazo de 60 (sessenta) dias, a contar da homologação da licitação, devendo a licitante retirá-lo, após aquele período, no prazo de 5 (cinco) dias, sob pena de inutilização do envelope.

8. DA ADJUDICAÇÃO:

8.1. Constatado o atendimento das exigências fixadas no edital, a licitante que ofertar o menor preço será declarada vencedora, sendo-lhe adjudicado o objeto do certame.

8.2. Em caso de desatendimento às exigências habilitatórias, o pregoeiro inabilitará a licitante e examinará as ofertas subsequentes e qualificação das licitantes, na ordem de classificação e, assim, sucessivamente, até a apuração de uma que atenda ao edital, sendo a respectiva licitante declarada vencedora, ocasião em que o pregoeiro poderá negociar diretamente com a proponente para que seja obtido preço melhor.

8.3. Encerrado o julgamento das propostas e da habilitação, o pregoeiro proclamará a vencedora e, a seguir, proporcionará as licitantes a oportunidade para manifestarem a intenção de interpor recurso, esclarecendo que a falta dessa manifestação expressa, imediata e motivada, importará na decadência do direito de recorrer por parte da licitante.

9. DOS RECURSOS ADMINISTRATIVOS:

9.1. Tendo a licitante manifestado motivadamente, na sessão pública do pregão, a intenção de recorrer, esta terá o prazo de 03 (três) dias corridos para apresentação das razões de recurso.

9.2. Constará na ata da sessão a síntese das razões de recurso apresentadas, bem como o registro de que todas as demais licitantes ficaram intimadas para, querendo, manifestarem-se sobre as razões do recurso no prazo de 03 (três) dias corridos, após o término do prazo da recorrente, proporcionando-se, a todas, vista imediata do processo.

9.3. A manifestação expressa da intenção de interpor recurso e da motivação, na sessão pública do pregão, são pressupostos de admissibilidade dos recursos.



ADM. 2013 - 2016

ADMINISTRAÇÃO MUNICIPAL NÃO-ME-TOQUE - RS



9.4. O recurso será dirigido à autoridade superior, por intermédio daquela que praticou o ato recorrido, a qual poderá, no prazo de 5 (cinco) dias úteis, reconsiderar sua decisão ou fazê-lo subir, acompanhado de suas razões, devendo, neste caso, a decisão ser proferida dentro do prazo de 5 (cinco) dias úteis, contado da subida do recurso, sob pena de responsabilidade daquele que houver dado causa à demora.

10. DOS PRAZOS:

10.1 Esgotados todos os prazos recursais, a Administração, no prazo de 05 (cinco) dias, convocará a vencedora para assinar o contrato, sob pena de decair do direito à contratação, sem prejuízo das sanções previstas neste edital.

10.2 O prazo de que trata o item anterior poderá ser prorrogado, uma vez e pelo mesmo período, desde que seja requerido de forma motivada e durante o transcurso do respectivo prazo.

10.3 O prazo de vigência do contrato será de 03 (três) meses, a contar de sua assinatura, podendo ser prorrogado, a critério da Administração e com a anuência da contratada, nos termos do art. 57, inciso II da Lei nº 8.666-93.

11. DO PAGAMENTO:

11.1. O pagamento será efetuado contra empenho, após o serviço, por intermédio da Tesouraria do Município e mediante apresentação da Nota Fiscal/Fatura, correndo a despesa na Secretaria de Educação.

11.2. Para o efetivo pagamento, as faturas deverão se fazer acompanhar da guia de recolhimento das contribuições para o FGTS e o INSS, relativa aos empregados utilizados na prestação do serviço.

11.3 Ocorrendo atraso no pagamento, os valores serão corrigidos monetariamente pelo IGPM/FGV do período, ou outro índice que vier a substituí-lo, e a Administração compensará a contratada com juros de 0,5% ao mês, *pro rata*.

11.4 Serão processadas as retenções previdenciárias nos termos da legislação que regula a matéria.

11.5 A nota fiscal/fatura emitida pelo fornecedor deverá conter, em local de fácil visualização, a indicação do número do processo e o número do pregão, a fim de acelerar o trâmite de recebimento do material e posterior liberação do documento fiscal para pagamento.

Av. Alto Jacuí, 840 – Fone/Fax: (54) 3332-2600 – CEP 99470-000 – NÃO-ME-TOQUE – RS – www.naometoquers.com.br



ADM. 2013 - 2016

ADMINISTRAÇÃO MUNICIPAL NÃO-ME-TOQUE - RS



12. DAS PENALIDADES:

12.1 Pelo inadimplemento das obrigações sejam na condição de participante do pregão ou de contratante, as licitantes, conforme a infração estará sujeitas às seguintes penalidades:

a) *deixar de apresentar a documentação exigida no certame: suspensão do direito de licitar e contratar com a Administração pelo prazo de 2 anos e multa de 10% sobre o valor estimado da contratação;*

b) *manter comportamento inadequado durante o pregão: afastamento do certame e suspensão do direito de licitar e contratar com a Administração pelo prazo de 2 anos;*

c) *deixar de manter a proposta (recusa injustificada para contratar): suspensão do direito de licitar e contratar com a Administração pelo prazo de 5 anos e multa de 10% sobre o valor estimado da contratação;*

d) *executar o contrato com irregularidades, passíveis de correção durante a execução e sem prejuízo ao resultado: advertência;*

e) *executar o contrato com atraso injustificado, até o limite de 10 (dez) dias, após os quais será considerado como inexecução contratual: multa diária de 0,5% sobre o valor atualizado do contrato;*

f) *inexecução parcial do contrato: suspensão do direito de licitar e contratar com a Administração pelo prazo de 3 anos e multa de 8% sobre o valor correspondente ao montante não adimplido do contrato;*

g) *inexecução total do contrato: suspensão do direito de licitar e contratar com a Administração pelo prazo de 5 anos e multa de 10% sobre o valor atualizado do contrato;*

h) *causar prejuízo material resultante diretamente de execução contratual: declaração de inidoneidade cumulada com a suspensão do direito de licitar e contratar com a Administração Pública pelo prazo de 5 anos e multa de 10 % sobre o valor atualizado do contrato.*

12.2 As penalidades serão registradas no cadastro da contratada, quando for o caso.

12.3 Nenhum pagamento será efetuado pela Administração enquanto pendente de liquidação qualquer obrigação financeira que for imposta ao fornecedor em virtude de penalidade ou inadimplência contratual.



ADM. 2013 - 2016

ADMINISTRAÇÃO MUNICIPAL NÃO-ME-TOQUE - RS



13. DOS ANEXOS:

- Minuta de Contrato;
- Memorial Descritivo;
- Planilhas Orçamentárias (material e mão de obra);
- Cronograma;
- Planta.

14. DAS DISPOSIÇÕES GERAIS:

14.1. Quaisquer informações ou dúvidas de ordem técnica, bem como aquelas decorrentes de interpretação do edital, deverão ser solicitadas por escrito, ao Município de Não-Me-Toque, setor de Licitações, sito na Av. Alto Jacuí, nº 840, ou pelos telefones (54) 3332 2600 ou fax (54) 3332 2606, no horário compreendido entre as 8:15 e 17:00 horas, preferencialmente, com antecedência mínima de 03 (três) dias da data marcada para recebimento dos envelopes.

14.2. Os questionamentos recebidos e as respectivas respostas com relação ao presente pregão encontrar-se-ão à disposição de todos os interessados no Município, setor de Compras e Licitações.

14.3. Ocorrendo decretação de feriado ou qualquer fato superveniente que impeça a realização de ato do certame na data marcada, a data constante deste edital será transferida, automaticamente, para o primeiro dia útil ou de expediente normal subsequente ao ora fixado.

14.4. Para agilização dos trabalhos, solicita-se que as licitantes façam constar na documentação o seu endereço, *e-mail* e os números de fax e telefone.

14.5. As cópias extraídas da internet dos documentos referidos nos item 7.1.3, alíneas *b*, *c* e *d*, *e* *f* e *g*, serão tidas como originais após terem a autenticidade de seus dados e certificação digital conferido pela Administração.

14.6. A proponente que vier a ser contratada ficará obrigada a aceitar, nas mesmas condições contratuais, os acréscimos ou supressões que se fizerem necessários, por conveniência da Administração, dentro do limite permitido pelo artigo 65, § 1º, da Lei nº 8.666-93, sobre o valor inicial contratado.



ADM. 2013 - 2016

ADMINISTRAÇÃO MUNICIPAL NÃO-ME-TOQUE - RS



14.7. Após a apresentação da proposta, não caberá desistência, salvo por motivo justo decorrente de fato superveniente e aceito pelo pregoeiro.

14.8. A Administração poderá revogar a licitação por razões de interesse público, devendo anulá-la por ilegalidade, em despacho fundamentado, sem a obrigação de indenizar (art. 49 da Lei Federal nº 8.666-93).

14.9. Fica eleito o Foro da Comarca de Não-Me-Toque para dirimir quaisquer litígios oriundos da licitação e do contrato dela decorrente, com expressa renúncia a outro qualquer, por mais privilegiado que seja.

Não-Me-Toque, 08 de Outubro de 2013.

ANTÔNIO VICENTE PIVA

Prefeito Municipal

MEMORIAL DESCRITIVO

Obra: **PINTURA EXTERNA NA EMEF SANTO ANTÔNIO**

Localização: **RUA ALFERES RODRIGO**

Cidade: **NÃO-ME-TOQUE**

Área da pintura: **1.487,00 m²**

1 – OBJETIVO

O presente memorial tem por objetivo definir os materiais a serem empregados na pintura, assim como também orientar sobre a correta utilização dos mesmos.

2 – GENERALIDADES

É de responsabilidade da empresa executante da obra o total conhecimento dos projetos, detalhes construtivos, normas de trabalho e impressos.

Em caso de divergência entre estas especificações e o projeto gráfico, deverá ser consultado o responsável técnico.

Nenhuma modificação poderá ser feita no projeto ou durante a execução deste, sem o consentimento escrito e assinado do responsável técnico.

3 – MATERIAIS

Todo material a ser empregado na construção deverá ser de boa qualidade, obedecendo às especificações e normas técnicas brasileiras.

4 – NORMAS TÉCNICAS

A execução de todos os serviços que compõem a obra objeto deverão obedecer as normas da ABNT em vigor, inclusive às das concessionárias locais.

Ficará a critério da fiscalização impugnar qualquer serviço que não satisfaça ao estabelecido neste.

5 – DESENVOLVIMENTO DA OBRA

É de responsabilidade do executante dar solução adequada aos esgotos e resíduos sólidos da obra.

Ficarão a cargo do construtor todas as providências correspondentes às instalações provisórias, como andaimes, tapumes de proteção da obra e instalações da obra.

Antes da execução da pintura, deverá ser feita a lavagem das paredes externas, abas, aberturas, muros, grades e estruturas metálicas.

Será então executado o conserto das rachaduras em paredes e muros e das abas que encontram-se danificadas.

As superfícies a serem pintadas deverão ser cuidadosamente limpas e secas e preparadas de acordo com o tipo de pintura a que se destinam. As superfícies deverão receber lixamento para remoção de grãos de areia soltos e da tinta existente. Os salpiques ou escorrimentos de tinta ou massa que por ventura ocorrerem deverão ser removidos.

6 – PINTURA

A pintura será executada após a conclusão de todos os serviços anteriormente especificados.

As portas, janelas, abas, grades e estruturas metálicas serão pintadas com tinta esmalte sintético, duas demãos na cor escolhida, ou quantas demãos forem necessárias para a perfeita cobertura do material.

As paredes e muros receberão pintura com tinta acrílica semi-brilho na cor escolhida, em tantas demãos quantas necessárias para o seu perfeito cobrimento (no mínimo duas demãos).

7 – CONSIDERAÇÕES FINAIS

Deverá ser executada a limpeza geral da obra, providenciando-se a retirada de entulhos e restos de materiais resultantes da execução da obra, deixando o local em perfeitas condições de uso.

Não-Me-Toque, 06 de setembro de 2013.

Vanderlete Ceila de Oliveira Fries
Arquiteta CAU A50251-0

Antônio Vicente Piva
Prefeito Municipal

Quadra 204

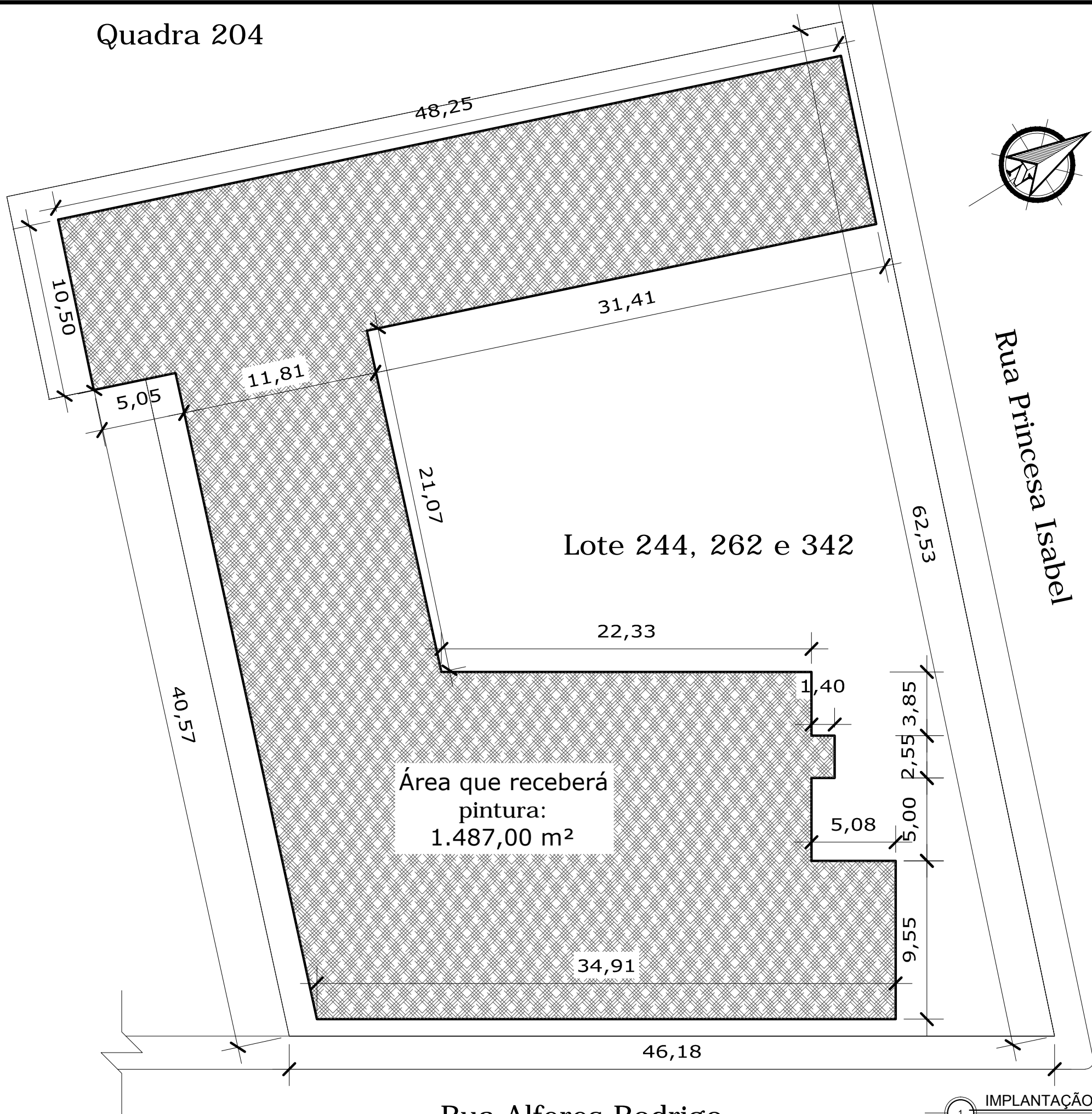

Área que receberá
pintura:
1.487,00 m²

Lote 244, 262 e 342

Rua Princesa Isabel

Rua Alferes Rodrigo

1 IMPLANTAÇÃO
1:250



PREFEITURA MUNICIPAL DE NÃO ME TOQUE / RS

Av. Alto Jacuí, 840 - CEP 99470-000 - Fone /Fax 54 3332 2600 CGC:87.613.519 - 23 - Não-Me-Toque / RS



OBRA	DATA	ÁREA	ADM.
Pintura Externa	Setembro/ 2013	1.487,00 m ²	2013 - 2016
EMIEF - Santo Antônio, Não-Me-Toque			
CONTEÚDO	ESCALA	PRANGHA	
Implantação	1/250	01/01	
RESPONSÁVEL TÉCNICO	DESENHO		
	Vanderlete Fries		
Arq. e Urb. VANDERLETE CEILA DE OLIVEIRA FRIES			
CAU A50251-0			
			PREFEITO MUNICIPAL
			ANTÔNIO VICENTE PIVA

Obra: MAO-DE-OBRA PARA PINTURA EXTERNA DA EMEF SANTO ANTONIO
Município: NÃO-ME-TOQUE
Endereço: RUA ALFERES RODRIGO

DATA: 05/09/13
ÁREA: 1.487,00 m²

Planilha Orçamentária

ITEM	DESCRIÇÃO DOS SERVIÇOS	UNID.	QUANT.	VALOR UNIT.	TOTAL
1	MÃO-DE-OBRA				
1.1	Pintura de paredes	m ²	1.487,00	6,00	8.922,00
1.2	Pintura dos muros	m ²	392,00	6,00	2.352,00
1.3	Pintura de portas, janelas, abas e grades	m ²	1.166,00	6,00	6.996,00
1.4	Pintura das estruturas metálicas	m ²	310,00	6,00	1.860,00
1.5	Consertos	m ²	20,00	7,00	140,00
Subtotal item 1					20.270,00
TOTAL					20.270,00

Obra: MATERIAL PARA PINTURA EXTERNA DA EMEF SANTO ANTONIO
Município: NÃO-ME-TOQUE
Endereço: RUA ALFERES RODRIGO

DATA: 05/09/13
ÁREA: 1.487,00 m²

Planilha Orçamentária

ITEM	DESCRIÇÃO DOS SERVIÇOS	UNID.	QUANT.	VALOR UNIT.	TOTAL
1	MATERIAL				
1.1	Lixa madeira n 120	m ²	100,00	0,60	60,00
1.2	Lixa ferro n 40	m ²	100,00	0,60	60,00
1.3	Tinta acrílica semi-brilho lata 18 litros	m ²	23,00	239,50	5.508,50
1.4	Tinta esmalte galões 3,6 litros	m ²	86,00	56,50	4.859,00
1.5	Solvente galões 5 litros	m ²	20,00	39,60	792,00
1.6	Massa acrílica galões 3,6 litros	m ²	4,00	26,00	104,00
1.7	Tapa-tudo tubo 340 ml	m ²	8,00	24,50	196,00
1.8	Abas	m ²	20,00	17,00	340,00
Subtotal item 2					11.919,50
TOTAL					11.919,50

Obra: MAO-DE-OBRA PARA PINTURA EXTERNA DA EMEF SANTO ANTONIO DATA: 05/09/13
Município: NÃO-ME-TOQUE ÁREA: 1.487,00 m²
Endereço: RUA ALFERES RODRIGO

Cronograma

ITEM	DISCRIMINAÇÃO	TOTAL R\$	MÊS 1	MÊS 2	MÊS 3	MÊS 4
1	MÃO-DE-OBRA	20.270,00	40	30	30	0
	TOTAL DO ORÇAMENTO	20.270,00	8.108,00	6.081,00	6.081,00	0
	Porcentagem	100,00	40	30	30	0

Vanderlete Ceila de Oliveira Fries
Responsável Técnica
CAU A 50251-0

Antônio Vicente Piva
Prefeito Municipal

Obra: MATERIAL PARA PINTURA EXTERNA DA EMEF SANTO ANTONIO DATA: 05/09/13
Município: NÃO-ME-TOQUE ÁREA: 1.487,00 m²
Endereço: RUA ALFERES RODRIGO

Cronograma

ITEM	DISCRIMINAÇÃO	TOTAL R\$	MÊS 1	MÊS 2	MÊS 3	MÊS 4
1	MATERIAL	11.919,50	40,00	30,00	30,00	0
	TOTAL DO ORÇAMENTO	11.919,50	4.767,80	3.575,85	3.575,85	0
	Porcentagem	100,00	40,00	30,00	30,00	0

Vanderlete Ceila de Oliveira Fries
Responsável Técnica
CAU A 50251-0

Antônio Vicente Piva
Prefeito Municipal

DECLARAÇÃO DE PLENO ATENDIMENTO AOS REQUISITOS DE HABILITAÇÃO

EDITAL DE PREGÃO PRESENCIAL Nº ____/2013

_____, empresa brasileira, estabelecida na Rua _____ nº
____, bairro _____, na cidade de _____/RS, inscrita no CNPJ
nº _____, neste ato, representada pelo(a)
SR(A) _____ inscrito(a) CPF _____, RG _____, vem
declarar para fins de participação no Edital de Pregão Presencial nº ____/2013, **que**
cumpre plenamente os requisitos de habilitação

_____, ____ de _____ de 2013

Assinatura do Responsável

ANEXO AO EDITAL PREGÃO PRESENCIAL ____/____

DECLARAÇÃO

_____, inscrito no CNPJ n.º _____, por intermédio de seu representante legal o (a) Sr.(a) _____, portador(a) da Carteira de Identidade n.º _____ e do CPF n.º _____, declara, para fins do disposto no inciso V do art. 27 da Lei 8.666/93, de 21 de junho de 1993, acrescido pela Lei n.º 9.854, de 27 de outubro de 1999, que não emprega menor de dezoito anos em trabalho noturno, perigoso ou insalubre e não emprega menor de dezesseis anos.

RESSALVA: () Emprega menor, a partir de quatorze anos, na condição de aprendiz.

_____, de _____ de 2013

(representante legal)

OBSERVAÇÃO: Em caso afirmativo, assinalar a ressalva acima.

Menores.doc