



ADM. 2013 - 2016

ADMINISTRAÇÃO MUNICIPAL NÃO-ME-TOQUE - RS



RETIFICAÇÃO DE EDITAL

Fica retificado o Edital de Tomada de Preços nº 22/2013, COLOCAÇÃO DE PISO ASSOALHO DE MADEIRA, PINTURA DA QUADRA, INSTALAÇÃO DE REDES E EQUIPAMENTOS DE ESPORTES, NUMA ÁREA DE 655 M², no seguinte item:

1.1- A documentação referente ao item 16 do edital – DA QUALIFICAÇÃO TÉCNICA, deverá ser incluída na documentação do item 4.2 – O envelope nº 01 – Documentação.

1.2 - Fica alterado o horário e data da abertura das propostas para às **14:00 horas do dia 09 de Setembro de 2013.**

Não-Me-Toque, 19 de Agosto de 2013.

ILIANI PHILIPPSEN

Diretora Equipe de Compras e Licitações



ADM. 2013 - 2016

ADMINISTRAÇÃO MUNICIPAL NÃO-ME-TOQUE - RS



EDITAL DE TOMADA DE PREÇOS N.º 22/2013 EMPREITADA POR PREÇO GLOBAL

1 - DAS DISPOSIÇÕES GERAIS:

O MUNICÍPIO DE NÃO-ME-TOQUE - RS, pessoa jurídica de direito público, com sede à Av. Alto Jacuí, n.º 840, inscrito no CNPJ sob o n.º 87.613.519/0001-23, representado pelo seu Prefeito Municipal, Sr. **ANTÔNIO VICENTE PIVA**, torna público, para o conhecimento dos interessados, que se encontra aberta Licitação, na modalidade de TOMADA DE PREÇOS cujas propostas serão recebidas pela Comissão de Licitação, no dia **26 de Agosto de 2013, às 14:00 horas**, na sala de reuniões do centro administrativo da Prefeitura Municipal, sita à Av. Alto Jacuí, n.º 840, de conformidade com a Lei Federal n.º 8.666/93 e suas alterações legais.

O presente edital (edital e minuta) encontra-se à disposição dos interessados junto ao site da Prefeitura Municipal: www.naometoquers.com.br. **Obs.: Empresas interessadas em adquirir o memorial descritivo, as especificações técnicas, as plantas, o orçamento e o cronograma físico financeiro devem solicitar pelo seguinte e-mail: dluisa@naometoquers.com.br.**

2 - DO OBJETO:

A presente Licitação tem por objeto a **COLOCAÇÃO DE PISO ASSOALHO DE MADEIRA, PINTURA DA QUADRA, INSTALAÇÃO DE REDES E EQUIPAMENTOS DE ESPORTES, NUMA ÁREA DE 655M²**. A obra será realizada na Escola Municipal de Ensino Fundamental Nossa Senhora de Lourdes, do Bairro Industrial de acordo com o Projeto Básico e Executivo que passam a fazer parte do presente edital.

2.1 A CONTRATADA fica obrigada a aceitar, nas mesmas condições contratuais, os acréscimos ou supressões que se fizerem necessária, até 25% (vinte e cinco por cento) do valor inicial atualizado do contrato, conforme prevê o Art.65, parágrafo 1º, da Lei Federal n.º 8.666/93 e suas alterações legais.

3 - DA DOCUMENTAÇÃO PARA O CADASTRO:

Para efeitos de cadastramento, os interessados deverão apresentar até o dia **21 de Agosto de 2013** os documentos constantes no **Decreto 058/10 de 18 de março de 2010** o qual se encontra na íntegra no site da Prefeitura Municipal de Não-Me-Toque o qual está descrito no preâmbulo deste edital.

4 - DA APRESENTAÇÃO DAS PROPOSTAS:

4.1 - As propostas serão recebidas pela Comissão de Licitação no dia, hora e local mencionados no preâmbulo, assinada pelo representante legal da empresa, sem entrelinhas, emendas ou rasuras, em dois envelopes distintos, fechados, contendo na sua parte externa fronteira, a seguinte inscrição:



ADM. 2013 - 2016

ADMINISTRAÇÃO MUNICIPAL NÃO-ME-TOQUE - RS



AO MUNICÍPIO DE NÃO-ME-TOQUE - RS
EDITAL DE TOMADA DE PREÇOS N.º 22/2013
ENVELOPE N.º 01 - DOCUMENTAÇÃO
PROPONENTE: (NOME COMPLETO DA EMPRESA)

AO MUNICÍPIO DE NÃO-ME-TOQUE - RS
EDITAL DE TOMADA DE PREÇOS N.º 22/2013
ENVELOPE N.º 02 - PROPOSTA
PROPONENTE: (NOME COMPLETO DA EMPRESA)

4.2 - O envelope n.º 01 deverá conter:

a) Certificado de Registro Cadastral, emitido pelo Município de Não-Me-Toque nos termos do parágrafo 3º do art. 32 da Lei Federal n.º 8.666/93 e suas alterações legais.

b) Prova de Regularidade com a Fazenda Federal;

c) Prova de Regularidade para com as fazendas Estadual e Municipal, sendo a última do domicílio ou sede da licitante, pertinente ao seu ramo de atividade;

d) Certificado de Regularidade do FGTS;

e) Certidão Negativa de Débitos fornecida pelo INSS;

f) Registro no CREA ou CAU da empresa e do responsável técnico;

g) Certidão nacional de Débitos Trabalhistas: Lei Nº 12.440;

h) Visita Técnica, até o dia 21 de Agosto de 2013, com agendamento com a Engenheira Franciéle Simon.

i) Declaração de que a empresa não emprega menor de dezoito anos em trabalho noturno, perigoso ou insalubre e não emprega menor de dezesseis anos (com ressalva), conforme modelo em anexo.

4.3. – A empresa que pretender se utilizar dos benefícios previstos nos art. 42 a 45 da Lei Complementar 123, de 14 de dezembro de 2006, disciplinados nos itens 4.4 e 15.1 a 15.5 deste edital, deverão apresentar, no envelope de habilitação, **declaração, firmada por contador, de que se enquadra como microempresa ou empresa de pequeno porte, além de todos os documentos relativos à habilitação deste edital.**

4.3.1 – As cooperativas que tenham auferido no ano calendário anterior, receita bruta até o limite de 3.600.00,00 (três milhões e seiscentos mil reais), gozarão dos benefícios previstos nos art. 42 a 45 da Lei Complementar 123, de 14 de dezembro de 2006, disciplinados nos itens 4.4 e 15.1 a 15.5 deste edital, conforme o disposto no art. 34 da Lei 11.488, de 15 de julho de 2007, desde que também apresentem, no envelope de habilitação, **declaração, firmada por contador, de que se enquadram no limite de receita referido acima, além de todos os documentos previstos na fase de habilitação deste edital.**

4.4 – A microempresa e a empresa de pequeno porte, bem como a cooperativa que atender ao item 4.3.1, que possuir restrição em qualquer dos documentos de **regularidade fiscal, neste caso, todos os documentos da fase de habilitação, terá sua habilitação condicionada à apresentação de nova documentação, que comprove a sua regularidade em dois dias úteis, a contar da data em que for declarada como vencedora do certame.**

4.4.1 - O benefício de que trata o item anterior não eximirá a microempresa, a empresa de pequeno porte e a cooperativa, da apresentação de todos os documentos, ainda que apresentem alguma restrição.



ADM. 2013 - 2016

ADMINISTRAÇÃO MUNICIPAL

NÃO-ME-TOQUE - RS



4.4.2 - O prazo de que trata o item 4.4 poderá ser prorrogada uma única vez, por igual período, a critério da Administração, desde que seja requerido pelo interessado, de forma motivada e durante o transcurso do respectivo prazo.

4.4.3 - A não regularização da documentação, no prazo fixado no item 4.4, implicará na decadência à contratação, sem prejuízo das penalidades previstas no edital, sendo facultado à Administração convocar os licitantes remanescentes, na ordem de classificação, para a assinatura do contrato, ou revogar a licitação.

4.5 - Os documentos constantes dos itens 4.2 poderão ser apresentados em original, por cópia autenticada por tabelião ou por funcionário do Município ou publicação em órgão de imprensa oficial, ou ainda, serem extraídos de sistemas informatizados (internet) ficando sujeitos à verificação de sua autenticidade pela Administração.

4.6- O envelope n.º 02 deverá conter:

- a) Proposta financeira assinada pelo representante legal da empresa, mencionando o valor global, material e mão de obra separadamente.
- b) Planilha orçamentária, bem como cronograma físico-financeiro devidamente identificado.

Obs.: A proposta e as planilhas cujo prazo de validade é fixado pela Administração sendo até o final da obra, deverão ser datadas e assinadas pelo representante legal da empresa, ser redigida em linguagem clara, sem rasuras, ressalvas ou entrelinhas.

5 - DA ABERTURA E DO JULGAMENTO DAS PROPOSTAS:

5.1 - DA ABERTURA:

5.1.1 - No local e hora estabelecidos no preâmbulo deste Edital se fará a abertura dos envelopes.

5.1.2 - Um representante de cada uma das Licitantes, devidamente credenciado e identificado, registrará seu comparecimento em termo lavrado mediante assinatura de cada um dos credenciados pela Comissão, que deverá estar presente para participar do processo de abertura dos envelopes. Uma mesma pessoa não poderá representar mais de um proponente.

5.1.2.1 - A Licitação transcorrerá em sessão pública, sendo que somente o representante credenciado e identificado de cada uma das Licitantes terá direito a manifestação.

5.1.3 - Após o recebimento dos envelopes, serão abertos os envelopes DOCUMENTAÇÃO, contendo os documentos de habilitação, sendo estes examinados e rubricados pela Comissão de Licitação, e, facultativamente, pelos representantes credenciados das Empresas Licitantes.

5.1.4 - A Comissão julgará a Habilitação, comunicando o seu resultado às Licitantes na mesma sessão pública, ou em nova sessão a ser agendada e comunicada aos Licitantes. Se não houver impugnações quanto à decisão da Comissão de Licitação e todos os Licitantes formalizarem por escrito a desistência à impugnação ou interposição de recursos, será procedida a abertura do envelope n.º 02 - PROPOSTA.

5.1.5 - Aberto o envelope n.º 02, as folhas serão rubricadas pela Comissão de Licitação e, facultativamente, pelos representantes credenciados das Empresas Licitantes.

5.1.6 - De cada sessão pública será Lavrada Ata circunstanciada dos trabalhos, a qual deverá ser assinada pelos membros da Comissão de Licitação e, facultativamente, pelos representantes das Empresas Licitantes presentes.

5.2 - DO JULGAMENTO:



ADM. 2013 - 2016

ADMINISTRAÇÃO MUNICIPAL NÃO-ME-TOQUE - RS



A Tomada de Preços será julgada pela Comissão de Licitação da seguinte forma:

5.2.1 - Julgamento da Documentação, levando em conta o atendimento às exigências do Edital, no item 4 - DOCUMENTAÇÃO.

5.2.2 - Julgamento da Proposta, levando em conta o atendimento às exigências do Edital, no item 4 - PROPOSTA.

5.2.3 - Em qualquer fase do julgamento, o não atendimento ou a insuficiência de comprovação de alguma exigência constante do Edital, implicará em inabilitação ou desclassificação do concorrente.

5.2.3.1 - A Comissão de Licitação rejeitará as propostas que:

a) Estiverem em desacordo com qualquer exigência do Edital;

b) Contiverem qualquer limitação, reserva ou condição contrastante com o presente Edital;

c) Não contiverem informações suficientes para a perfeita identificação, qualificação e avaliação dos preços dos serviços ofertados;

5.2.4 – O critério de julgamento será **EMPREITADA POR PREÇO GLOBAL**.

5.2.5 - Serão desclassificadas as propostas que forem manifestadamente inexeqüíveis, presumindo-se como tal, aquelas que contiverem preços vis ou excessivos.

5.2.6 - Em caso de empate entre duas ou mais proponentes, a vencedora será escolhida por sorteio, conforme Art. 45, parágrafo 2º, da Lei Federal n.º 8.666/93 e suas alterações legais.

6 - DO PRAZO PARA A ASSINATURA DO CONTRATO:

6.1 - Esgotados todos os prazos recursais, a Administração, no prazo de 05 (cinco) dias, convocará a vencedora para assinar o Contrato, sob pena de decair o direito à contratação, sem prejuízo das sanções previstas no art. 81 da Lei Federal n.º 8.666/93 e suas alterações legais.

6.2 - O prazo de que trata o sub-ítem anterior, poderá ser prorrogado, uma vez, pelo mesmo período, desde que seja feito de forma motivada e durante o transcurso do prazo constante do sub-ítem 6.1.

6.3 - Se, dentro do prazo, o convocado não assinar o Contrato, a Administração convocará os Licitantes remanescentes, na ordem de classificação, para a assinatura de contrato, em igual prazo e nas mesmas condições propostas pelo primeiro classificado, inclusive quanto aos preços, atualizados pelo critério previsto neste Edital, ou então, revogará a Licitação, sem prejuízo da pena de multa de 2% (dois por cento), conforme faculta a Lei Federal n.º 8.666/93 e suas alterações legais.

7 - DO PREÇO:

7.1 O valor máximo que a **CONTRATANTE** pagará à **CONTRATADA** será de **R\$ 121.690,10 (cento e vinte e um mil seiscentos e noventa reais e dez centavos)**.

7.2 Serão desclassificadas as propostas com valor superior ao limite estabelecido ou com preços manifestadamente inexeqüíveis.

8 - DOS RECURSOS:



ADM. 2013 - 2016

ADMINISTRAÇÃO MUNICIPAL NÃO-ME-TOQUE - RS



Em todas as fases desta Licitação serão observadas as normas previstas nos incisos, alíneas e parágrafos do art. 109 da Lei Federal n.º 8.666/93 e suas alterações legais.

09 – DO PRAZO PARA INÍCIO E CONCLUSÃO DA OBRA:

A obra deverá ser iniciada num prazo máximo de 05(cinco) dias partir da Ordem de Serviço e concluída num prazo máximo de 03 (três) meses também contados a partir da Ordem de Serviço.

10 - DA DOTAÇÃO ORÇAMENTÁRIA:

As despesas decorrentes desta Licitação correrão à conta das seguintes Dotações Orçamentárias:

2013/1311

08.11.12.361.0082.1124 – Reforma de Ginásio de Esportes em Escola

0020 – MDE

4.4.9.0.51.91.00.00.00 – Obras em Andamento

11 - DAS CONDIÇÕES DE PAGAMENTO:

O pagamento será efetuado conforme cronograma físico financeiro e somente após liberação da Caixa. O primeiro pagamento será liberado após a apresentação da ART e 3% (três por cento) da última etapa serão pago mediante entrega da CND/INSS da obra.

No ato do pagamento, serão retidos 11% sobre o valor da mão-de-obra, a título de retenção do INSS, bem como 2% sobre o valor total da nota fiscal a título de ISSQN.

Obs. Na nota deverá constar o número do CEI/INSS da obra.

12 - DAS PENALIDADES:

A **CONTRATADA** fica ciente que o não cumprimento deste Contrato, ficará sujeita as penalidades do art. 87 e em caso de multa, esta corresponderá a 2% (dois por cento) do valor total do Contrato conforme prevê o Art.86 da Lei Federal n.º 8.883/94.

13 – DA POSSIBILIDADE DE SUBCONTRATAÇÃO:

Não há possibilidade de subcontratação.

14 – DA ORIGEM DOS RECURSOS:

As despesas e custeio das obras serão subsidiados com recursos próprios.



ADM. 2013 - 2016

ADMINISTRAÇÃO MUNICIPAL NÃO-ME-TOQUE - RS



15 - CRITÉRIO DE DESEMPATE:

15.1 – Como critério de desempate, será assegurada preferência de contratação para as microempresas, as empresas de pequeno porte e as cooperativas que atenderem ao item 4.3.1.

15.1.2 – Entende-se como empate aquelas situações em que as propostas apresentadas pela microempresa e pela empresa de pequeno porte, sejam iguais ou superiores em até 10% (dez por cento) à proposta de menor valor.

15.1.3 – A situação de empate somente será verificada depois de ultrapassada a fase recursal da proposta, seja pelo decurso do prazo sem interposição de recurso, ou pelo julgamento definitivo do recurso interposto.

15.2 - Ocorrendo o empate, na forma do item anterior, proceder-se-á da seguinte forma:

- a) A microempresa, a empresa de pequeno porte ou a cooperativa, detentora da proposta de menor valor, poderá apresentar, no prazo de 02 (dois) dias, nova proposta, por escrito, inferior àquela considerada, até então, de menor preço, situação em que será declarada vencedora do certame.
- b) Se a microempresa, a empresa de pequeno porte ou a cooperativa, convocada na forma da alínea anterior, não apresentar nova proposta, inferior à de menor preço, será facultada, pela ordem de classificação, às demais microempresas, empresas de pequeno porte ou cooperativas remanescentes, que se enquadrarem na hipótese do item 15.1.2 deste edital, a apresentação de nova proposta, no prazo e na forma prevista na alínea a deste item.
- c) Se houver duas ou mais microempresas e/ou empresas de pequeno porte e/ou cooperativas com propostas iguais, será realizado sorteio para estabelecer a ordem em serão convocadas para apresentação de nova proposta, na forma das alíneas anteriores.

15.3 - Se nenhuma microempresa, empresa de pequeno porte ou cooperativa, satisfizer as exigências do item 15.2 deste edital, será declarado vencedor do certame o licitante detentor da proposta originariamente de menor valor.

15.4 - O disposto nos itens 15.1 à 15.3, deste edital, não se aplica às hipóteses em que a proposta de menor valor inicial tiver sido apresentada por microempresa, empresa de pequeno porte ou cooperativa (que satisfaça as exigências do item 4.3.1, deste edital).

15.5 - As demais hipóteses de empate terão como critério de desempate o sorteio, em ato público, com a convocação prévia de todos os licitantes.

16 – DA QUALIFICAÇÃO TÉCNICA

16.1 – Atestado com acervo técnico de execução de obra semelhante ao objeto licitado (execução de piso esportivo para quadra em piso de madeira), tal acervo precisa estar em nome da empresa e profissional técnico.

16.2 – o profissional técnico precisa ter vínculo comprovado com a empresa a mais de 01 (um) ano.

16.3 – A empresa deverá atestar que já tenha executado uma obra com metragem aproximada de até 800 m².

17 - DAS DISPOSIÇÕES FINAIS:

17.1 - Não serão consideradas as propostas que deixarem de atender qualquer das disposições do presente Edital.



ADM. 2013 - 2016

ADMINISTRAÇÃO MUNICIPAL NÃO-ME-TOQUE - RS



17.2 - Em nenhuma hipótese será concedido prazo para a apresentação da Documentação e Proposta exigidas no Edital e não apresentadas na reunião de recebimento.

17.3 - Não serão admitidas, por qualquer motivo, modificações ou substituições das propostas ou quaisquer outros documentos.

17.4 - Só terão direito a usar a palavra, rubricar as propostas, apresentar reclamações ou recursos, assinar atas e os Contratos, os Licitantes ou seus representantes credenciados e os membros da Comissão Julgadora.

17.5 - Uma vez iniciada a abertura dos envelopes relativos à documentação, não serão admitidos à Licitação os participantes retardatários.

17.6 - Do Contrato a ser assinado com a vencedora da Licitação constarão as Cláusulas necessárias previstas no art. 55 e a possibilidade de rescisão do Contrato na forma determinada nos arts. 77, 78 e 79, da Lei Federal n.º 8.666/93 e suas alterações legais.

17.7 - Ao Prefeito, fica assegurado o direito de, no interesse do Município, revogar ou anular a Processo Licitatório, conforme lhe faculta o art. 49, da Lei Federal n.º 8.666/93 e suas alterações legais.

17.8 - Fica eleito o Foro da Comarca de Não-Me-Toque - RS para dirimir quaisquer litígios decorrentes deste Edital, renunciando a qualquer outro, por mais privilegiado que seja.

17.9 - Maiores informações serão obtidas na Equipe de Compras da Prefeitura Municipal de Não-Me-Toque - RS ou pelo fone (54)3332-2600, em horário de expediente.

GABINETE DO PREFEITO DO MUNICÍPIO DE NÃO-ME-TOQUE - RS, EM 08 de Agosto de 2013.

**ANTÔNIO VICENTE PIVA
PREFEITO MUNICIPAL**



ADM. 2013 - 2016

ADMINISTRAÇÃO MUNICIPAL NÃO-ME-TOQUE - RS



MINUTA DE CONTRATO ADMINISTRATIVO Nº.../2013

Pelo presente instrumento de contrato devidamente autorizado mediante **Edital de Tomada de Preços 22/2013**, que se regerá pelas normas da Lei Federal n.º 8.666/93 e alterações legais, de um lado, o **MUNICÍPIO DE NÃO-ME-TOQUE/RS**, inscrito no CNPJ sob o n.º 87.613.519/0001-23, com sede a Av. Alto Jacuí, n.º 840, neste ato representado pelo Prefeito Municipal **Sr. ANTÔNIO VICENTE PIVA**, doravante denominado **CONTRATANTE** e de outro lado a, inscrita no CNPJ sob o n.º situada na Rua..... na cidade de/..., CEP neste ato representado pelo **Sr.**, CPF n.º, doravante denominada de **CONTRATADA**, tem ajustado o que segue:

CLÁUSULA PRIMEIRA - DO OBJETO:

A **CONTRATADA** realizará a **COLOCAÇÃO DE PISO ASSOALHO DE MADEIRA, PINTURA DA QUADRA, INSTALAÇÃO DE REDES E EQUIPAMENTOS DE ESPORTES, NUMA ÁREA DE 655M²**. A obra será realizada na Escola Municipal de Ensino Fundamental Nossa Senhora de Lourdes, do Bairro Industrial de acordo com o projeto, planta e memorial descritivo em anexo.

Parágrafo Único - A **CONTRATADA** fica obrigada a aceitar, os acréscimos ou supressões que se fizerem necessária, até o limite de 25% (vinte e cinco por cento) do valor inicial.

CLÁUSULA SEGUNDA - DO PREÇO E DO PAGAMENTO:

A **CONTRATANTE** pagará a **CONTRATADA** pelos serviços de mão-de-obra e pelo fornecimento de material constantes na Cláusula Primeira do presente Contrato a importância total de **R\$(.....) sendo R\$(.....) de mão de obra e R\$(.....) de material** e o pagamento será efetuado conforme cronograma físico financeiro. O primeiro pagamento estará vinculado à apresentação da ART e o último pagamento ficará vinculado à apresentação da CND/INSS da obra.

No ato do pagamento, serão retidos 11% sobre o valor da mão-de-obra, a título de retenção do INSS, bem como 2% sobre o valor total da nota fiscal a título de ISSQN.

Obs.: Na nota deverá constar o número do CEI/INSS da obra.

CLÁUSULA TERCEIRA - DAS RESPONSABILIDADES:

A **CONTRATANTE** reserva-se o direito, de a qualquer tempo, rejeitar os serviços ou material que considerar fora das especificações técnicas do Projeto e a **CONTRATADA** arcarão com as despesas de reposição, sem direito a qualquer indenização.

§ 1º: É de inteira responsabilidade da **CONTRATADA** o ônus com encargos sociais e previdenciários, tributos e licenças concernentes a execução do serviço autônomo contratado, decorrentes do exercício de sua atividade, bem como a obrigatoriedade no fornecimento e uso por todos os operários dos equipamentos de proteção e segurança que serão fornecidos pela **CONTRATADA**.

§ 2º: A execução do presente Contrato será acompanhada e fiscalizada por um representante da administração que anotar, em registro próprio, todas as ocorrências relacionadas com a



ADM. 2013 - 2016

ADMINISTRAÇÃO MUNICIPAL NÃO-ME-TOQUE - RS



execução, determinando o que for necessário à regularização das faltas ou defeitos observados, sem que isso importe na redução da responsabilidade da **CONTRATADA** pela boa execução do Contrato.

§ 3º: A **CONTRATADA** se compromete a manter durante a execução do Contrato todas as condições de habilitação apresentadas na licitação.

§ 4º: A **CONTRATADA** deverá apresentar as ARTs das atividades por ela realizadas referentes a esta obra e **requerer matrícula junto ao INSS**.

§ 5º: A **CONTRATADA** responsabilizar-se-á por qualquer dano material ou pessoal causado a terceiros no exercício das atividades ora contratadas.

§ 6º: É de inteira responsabilidade da **CONTRATADA**, junto a seus operários, de toda e qualquer indenização decorrente da presente contratação.

CLÁUSULA QUARTA - DA VEDAÇÃO DA SUBEMPREGADA E GARANTIA DA OBRA:

Não será admitida subempreitada ou subcontratação, aceitando a **CONTRATADA** todas as condições impostas no memorial descritivo, projeto, cronograma e demais anexos, que também passam a integrar o presente contrato, comprometendo-se, ainda, a **CONTRATADA**, a obedecer todas as normas técnicas da ABNT, no que tange à segurança, solidez e perfeita execução das obras objeto deste contrato, o que não exime a **CONTRATADA** das disposições do art. 1.245, do Código Civil Brasileiro.

CLÁUSULA QUINTA - DO PRAZO E RESCISÃO:

§ 1º: A **CONTRATADA** reconhece desde já que o presente Contrato poderá ser rescindido antecipadamente, mas deverá ser solicitada anteriormente num prazo mínimo de 30 dias, **por escrito**.

§ 2º: As obras deverão ser iniciadas no prazo de até 05 dias a contar do recebimento da ordem de execução dos serviços e serão concluídas no prazo de 03 (três) meses a contar do recebimento da ordem de serviço.

§ 3º: Ocorrendo atraso na conclusão e entrega da obra, a **CONTRATADA** obriga-se a pagar a multa de 2% (dois por cento) mensais sobre o valor total do presente Contrato, sem prejuízo das medidas judiciais cabíveis.

§ 4º: A multa prevista no Parágrafo anterior deste instrumento só deixará de ser executada por atraso das obras oriundo de caso fortuito e força maior, desde que não superior a 30(trinta) dias e sendo pronta e expressamente comunicado à **CONTRATANTE**.

CLÁUSULA SEXTA – DAS PENALIDADES:

A **CONTRATADA** fica ciente que o não cumprimento deste Contrato, ficará sujeita as sanções do art. 87 e em caso de multa, esta corresponderá a 2% (dois por cento) do valor total do Contrato.



ADM. 2013 - 2016

ADMINISTRAÇÃO MUNICIPAL NÃO-ME-TOQUE - RS



Parágrafo Primeiro: A **CONTRATADA** é obrigada a reparar, corrigir, remover, reconstruir, substituir, às suas expensas, no total ou em parte, o objeto do Contrato em que se verificarem vícios, defeitos, incorreções, resultantes da execução ou de materiais empregados.

CLÁUSULA SÉTIMA - DA DOTAÇÃO ORÇAMENTÁRIA:

2013/1311

08.11.12.361.0082.1124 – Reforma de Ginásio de Esportes em Escola

0020 – MDE

4.4.9.0.51.91.00.00.00 – Obras em Andamento

CLÁUSULA OITAVA - DA RESPONSABILIDADE TÉCNICA

Para todos os efeitos legais, o responsável técnico da **CONTRATADA**, registrado no CREA ou CAU, que deverá recolher ART comprovando o seu recolhimento junto a Secretaria Municipal da Fazenda.

A obra terá com gestora: Griselda M. S. Blau e fiscal: Franciele Simon.

CLÁUSULA NONA - DO FORO

As partes elegem o Foro da Comarca de Não-Me-Toque/RS, como competente para a solução de quaisquer dúvidas oriundas do presente Contrato.

E por estarem em pleno acordo, assinam o presente Contrato, na presença de testemunhas, para que produza seus efeitos legais.

NÃO-ME-TOQUE, de de 2013..

ANTÔNIO VICENTE PIVA
Prefeito Municipal
CONTRATANTE

CONTRATADA

TESTEMUNHAS:

ORÇAMENTO

MELHORIAS NO GINÁSIO DE ESPORTES BAIRRO INDUSTRIAL

ÁREA = 655,00m² - piso

ITEM	DISCRIMINAÇÃO	UNID.	QUANT.			VLR.TOTAL
				MATERIAIS	MÃO OBRA	
1.0	INSTALAÇÕES					
1.1	Placa da obra (2,50 X 2,00) m	Unid.	1,00	750,00	210,00	960,00
Subtotal						960,00
2.0	PAVIMENTAÇÕES					
2.1	Lona para impermeabilização	m2	655,00	0,89	2,97	2.528,30
2.2	Chapa madeira compensada (c/ cola fenólica) espessura 18mm	m2	655,00	34,22	10,28	29.147,50
2.3	Assoalho madeira	m2	655,00	79,04	23,71	67.302,56
2.4	Lixamento	m2	655,00	2,80	6,50	6.091,50
2.6	Pintura verniz poliuretano brilhante em madeira, três demãos	m2	655,00	3,59	11,96	10.183,94
Subtotal						115.253,80
3.0	PINTURAS NA QUADRA					
3.1	Marcação das atividades Poliesportivas	Unid.	3,00	200,00	410,00	1.830,00
Subtotal						1.830,00
4.0	REDE DE PROTEÇÃO DAS QUADRAS					
4.1	Rede no perímetro e no teto	m2	312,00	5,19	2,11	2.277,60
Subtotal						2.277,60
5.0	SUPORTE CESTA BASQUETE					
6.1	Cesta de basquete em ferro	Unid.	2,00	150,00	30,00	360,00
Subtotal						360,00

6.0 LIMPEZA DA OBRA						
6.1	Limpeza da obra	Unid.	655,00	1,19	0,35	1.008,70
Subtotal						1.008,70
TOTAL						121.690,10

Não-Me-Toque/RS, 7 de agosto de 2013.

Antonio Vicente Piva
 Prefeito Municipal
 Prefeito Municipal

Franciele Simon
 Resp. Técnico CREA/RS 101634-D
 Arquiteta e Urbanista Cau/RS A56266-1

CRONOGRAMA FÍSICO FINANCEIRO
() GLOBAL (X) INDIVIDUAL

EMPREENHIMENTO:		Obra : Melhorias no Ginásio de Esportes Bairro Industrial									
ÁREA= 655,0 m ²											
DISCRIMINAÇÃO DOS SERVIÇOS	Peso %	Valor total (R\$)	MESES								
			Mês 1		Mês 2		Mês 3		Mês 4		
			%	R\$	%	R\$	%	R\$	%	R\$	
1	INSTALAÇÕES	0,79	960,00	100,00	960,00						
2	PAVIMENTAÇÕES	84,52	114.952,50	50,00	57.476,25	50,00	57.476,25				
3	PINTURAS NA QUADRA	2,54	1.830,00					100,00	1.830,00		
4	REDE DE PROTEÇÃO QUADRAS	11,35	2.277,60					100,00	2.277,60		
5	SUPORTE CESTA BASQUETE	0,30	360,00					100,00	360,00		
6	LIMPEZA DA OBRA	0,51	1.310,00					100,00	1.310,00		
	SIMPLES	100,00	121.690,10	48,02	58.436,25	47,23	57.476,25	4,75	5.777,60		
	ACUMULADO	100,00	121.690,10	48,02	58.436,25	95,25	115.912,50	100,00	121.690,10		

NÃO-ME-TOQUE/RS, agosto de 201:

Franciele Simon
Arquiteto Cau/RS A56266-1

Antonio Vicente Piva
Prefeito Municipal

RUA CEARÁ

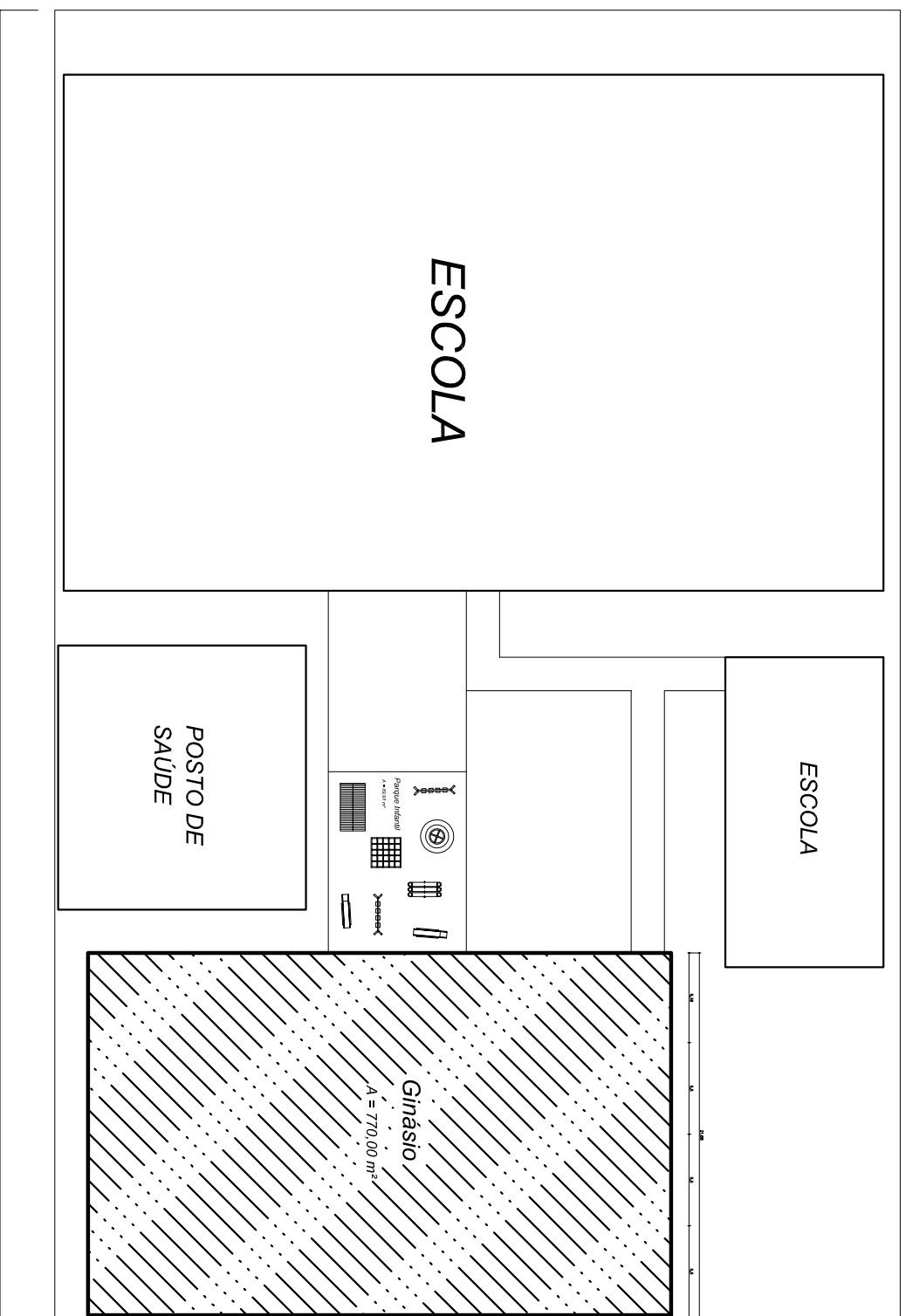

QUADRA 128
LOTE 326

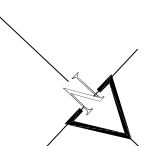

AV. BRASÍLIA



PREFEITURA MUNICIPAL DE NÃO ME TOQUE / RS

Av. Alto Jacuí, 840 - CEP 99470-000 - Fone /Fax 54 3332 2600 CGC:87.613.519 - 23 - Não-Me-Toque / RS



ADM. 2013 - 2016

OBRA
PISO MADEIRA E PINTURA DE
QUADRA DE ESPORTES

DATA
MAIO / 2013

ESCALA
1/750

CONTEÚDO
LOCALIZAÇÃO

PRANCHA
01/05

RESPONSÁVEL TÉCNICO

DESENHO

Arq. Urbanista **FRANCIELE SIMON**
CAU/RS A56286-1

JHONATAN
MEAZZA

PREFEITO MUNICIPAL
ANTONIO VICENTE PIVA

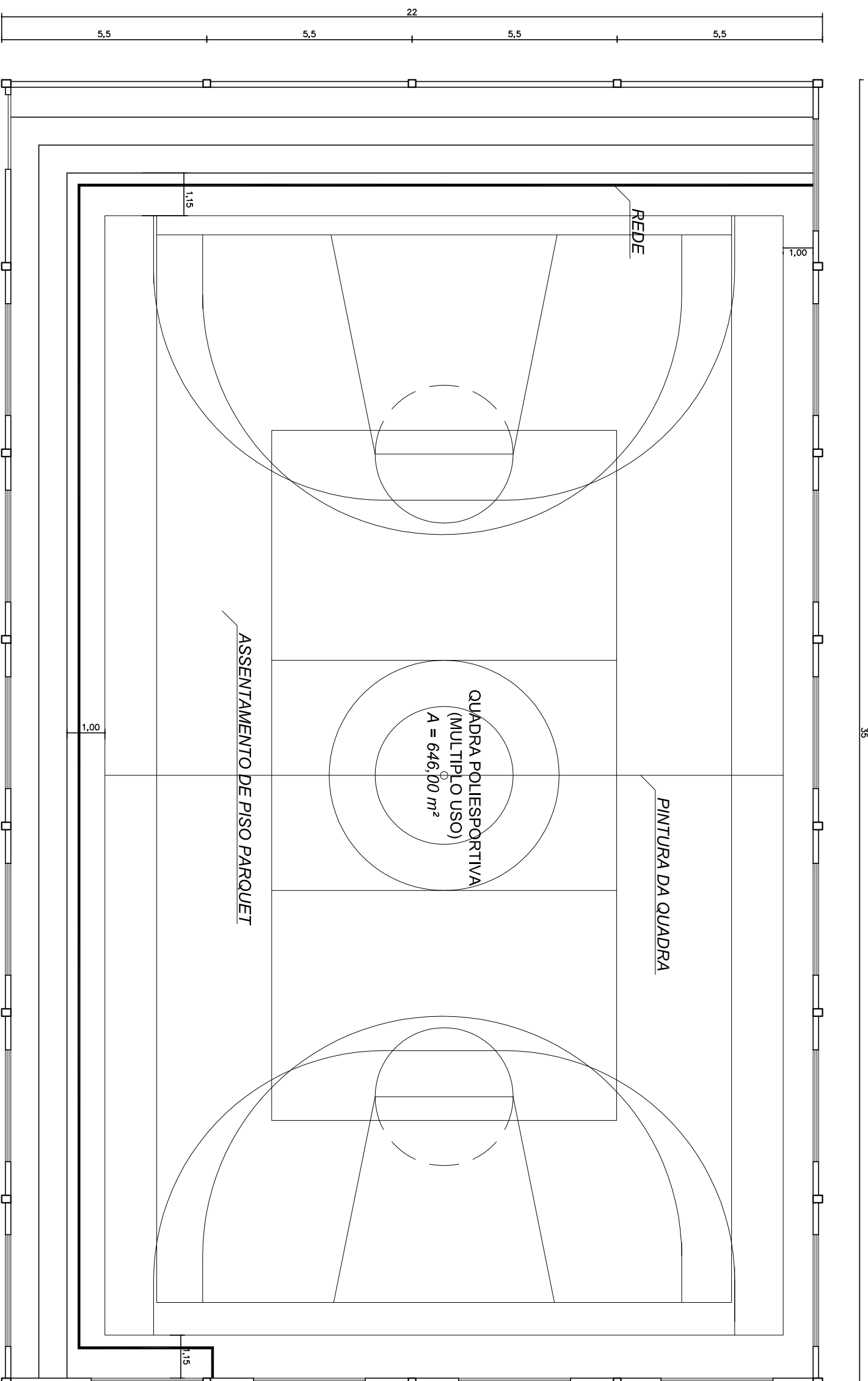

PREFEITURA MUNICIPAL DE NÃO ME TOQUE / RS

Av. Alto Jacuí, 840 - CEP 99470-000 - Fone /Fax 54 3332 2600 CGC:87.613.519 - 23 - Não-Me-Toque / RS



ADM. 2013 - 2016

OBRA
PISO MADEIRA E PINTURA DE
QUADRA DE ESPORTES

CONTEÚDO
PLANTA BAIXA

RESPONSÁVEL TÉCNICO

DATA
MAIO / 2013

PRANCHA
02/05

ESCALA
1/125

DESENHO

Arq. Urbanista **FRANCIELE SIMON**

CAU/RS A56266-1

JHONATAN
MEAZZA

PREFEITO MUNICIPAL
ANTONIO VICENTE PIVA

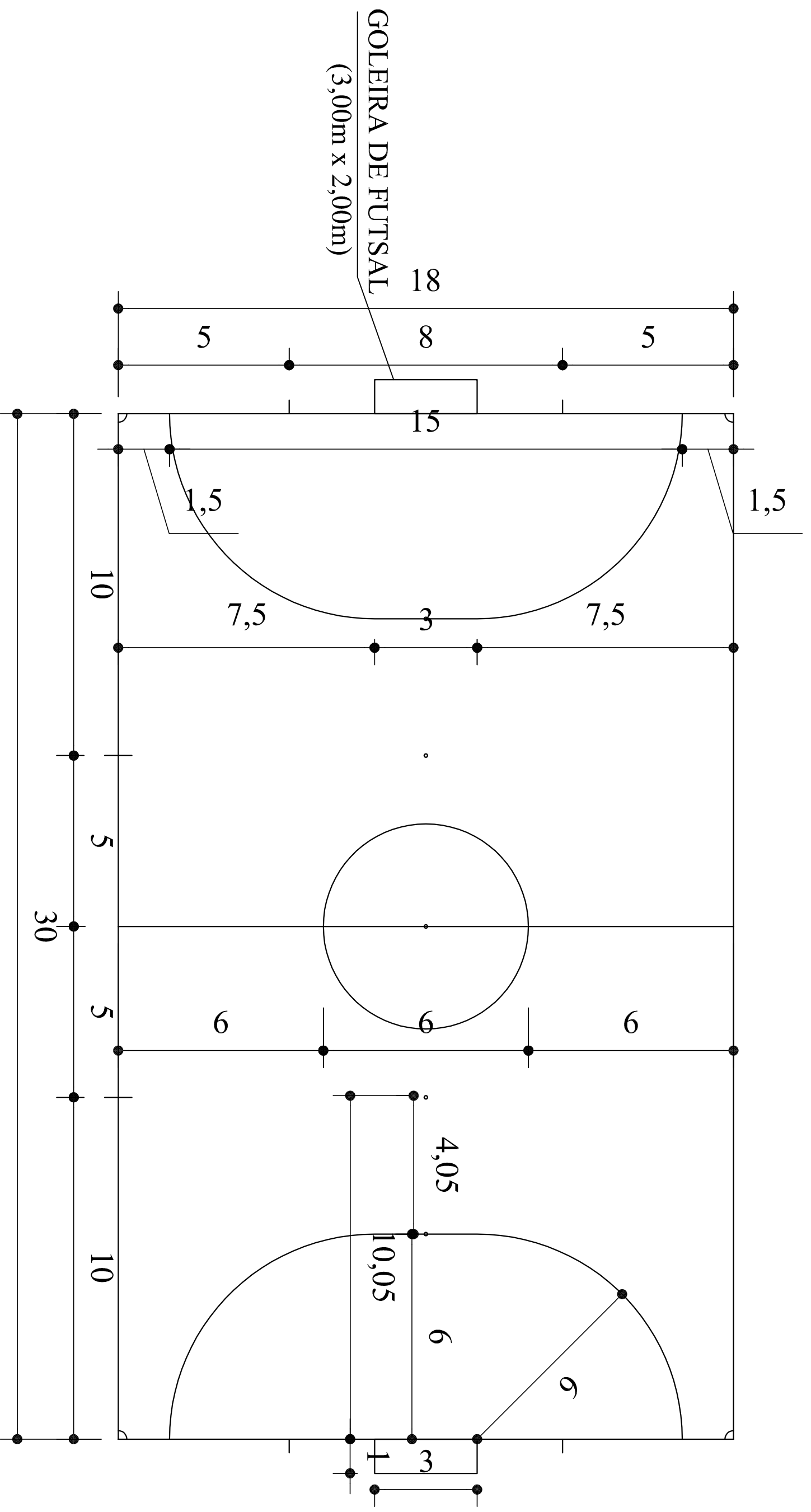

GOLEIRA DE FUTSAL
(3,00m x 2,00m)

DETALHE 1
(quadra de futsal)
esc. 1/125



PREFEITURA MUNICIPAL DE NÃO ME TOQUE / RS

Av. Alto Jacuí, 840 - CEP 99470-000 - Fone /Fax 54 3332 2600 CGC:87.613.519 - 23 - Não-Me-Toque / RS

ADM. 2013 - 2016

OBRA
PISO MADEIRA E PINTURA DE
QUADRA DE ESPORTES
CONTEUDO
QUADRA DE FUTSAL
RESPONSÁVEL TÉCNICO

DATA
MAIO / 2013
DESENHO

ESCALA
1/125
PRANCHA
03/05

Arq. Urbanista **FRANCIELE SIMON**
CAU/RS A56266-1

JHONATAN
MEAZZA

PREFEITO MUNICIPAL
ANTONIO VICENTE PIVA

POSTES DE VOLEIBOL

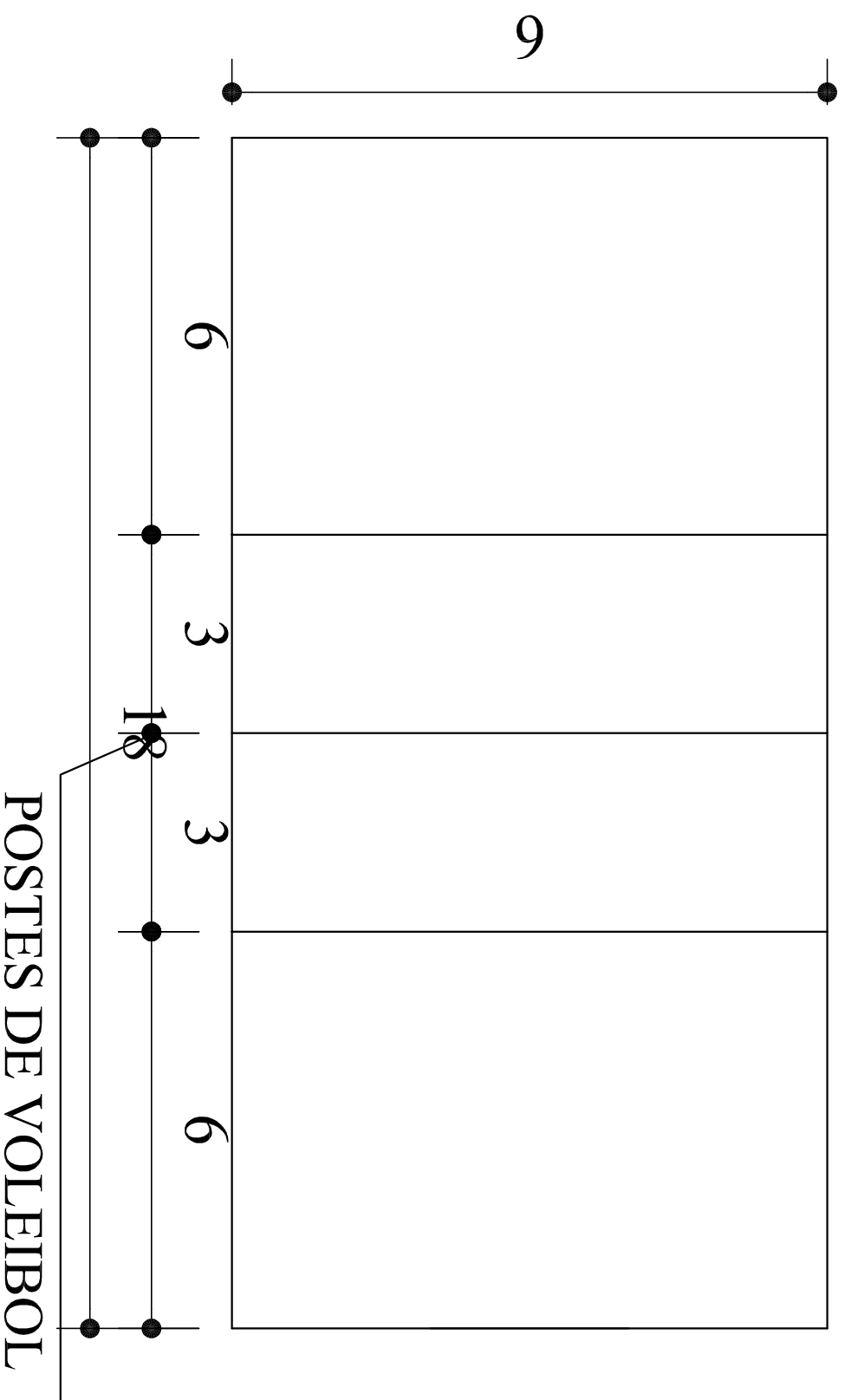

DETALHE 3 (quadra de voleibol) esc. 1/125



PREFEITURA MUNICIPAL DE NÃO ME TOQUE / RS

Av. Alto Jacuí, 840 - CEP 99470-000 - Fone /Fax 54 3332 2600 CGC:87.613.519 - 23 - Não-Me-Toque / RS



ADM. 2013 - 2016

OBRA
PISO MADEIRA E PINTURA DE
QUADRA DE ESPORTES
CONTEUDO
QUADRA DE VOLEIBOL

DATA
MAIO / 2013

ESCALA
1/100

PRANCHIA
04/05

RESPONSÁVEL TÉCNICO

DESENHO

Arq. Urbanista **FRANCIELE SIMON**
CAU/RS A56266-1

**JHONATAN
MEAZZA**

PREFEITO MUNICIPAL
ANTONIO VICENTE PIVA

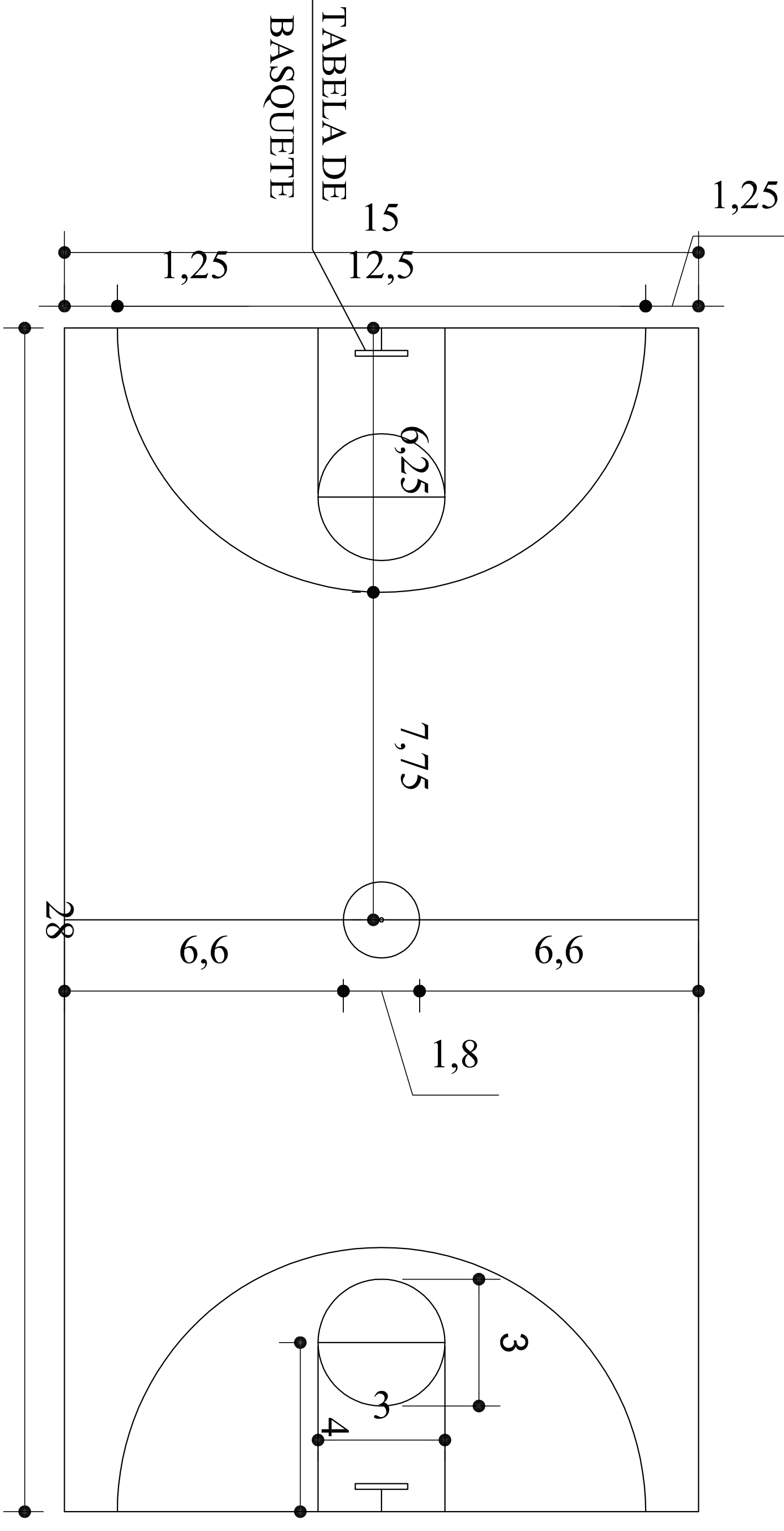

DETALHE 2
(quadra de basquetebol)
esc. 1/125



PREFEITURA MUNICIPAL DE NÃO ME TOQUE / RS

Av. Alto Jacuí, 840 - CEP 99470-000 - Fone /Fax 54 3332 2600 CGC:87.613.519 - 23 - Não-Me-Toque / RS

ADM. 2013 - 2016

OBRA
PISO MADEIRA E PINTURA DE
QUADRA DE ESPORTES
CONTEUDO
QUADRA DE BASQUETE

DATA
MAIO/ 2013

ESCALA
1/100

RESPONSÁVEL TÉCNICO

DESENHO

PRANCHA
05/05

Arq. Urbanista **FRANCIELE SIMON**
CAU/RS A56266-1

JHONATAN
MEAZZA

PREFEITO MUNICIPAL
ANTONIO VICENTE PIVA

ANEXO AO EDITAL PREGÃO PRESENCIAL ____/____

DECLARAÇÃO

_____, inscrito no CNPJ n.º _____, por intermédio de seu representante legal o (a) Sr.(a) _____, portador(a) da Carteira de Identidade n.º _____ e do CPF n.º _____, declara, para fins do disposto no inciso V do art. 27 da Lei 8.666/93, de 21 de junho de 1993, acrescido pela Lei n.º 9.854, de 27 de outubro de 1999, que não emprega menor de dezoito anos em trabalho noturno, perigoso ou insalubre e não emprega menor de dezesseis anos.

RESSALVA: () Emprega menor, a partir de quatorze anos, na condição de aprendiz.

_____, de _____ de 2013

(representante legal)

OBSERVAÇÃO: Em caso afirmativo, assinalar a ressalva acima.