



EDITAL DE PREGÃO PRESENCIAL Nº 02-2011

Município de Não-Me-Toque
Secretaria Municipal de Habitação
Edital de Pregão Presencial nº 02/2011
Tipo de julgamento: menor preço global

Edital de pregão para a contratação de empresa para a prestação de serviços de construção de módulos sanitários(mão-de-obra).

O PREFEITO MUNICIPAL DE NÃO-ME-TOQUE, no uso de suas atribuições, torna público, para o conhecimento dos interessados, que às **14:00 horas**, do dia **03 do mês de fevereiro do ano de 2011**, na sala de reuniões da Secretaria de Administração, localizada na Av. Alto Jacuí, n.º 840 se reunirão o pregoeiro e a equipe de apoio, designados pela Portaria nº 18.308, com a finalidade de receber propostas e documentos de habilitação, objetivando a contratação de empresa para a prestação de serviços descritos no item 1, processando-se essa licitação nos termos da Lei Federal n.º 10.520, de 17-07-2002, e do Decreto Municipal nº 059/06, de 07 de abril de 2006, com aplicação subsidiária da Lei Federal nº 8.666-93.

1 - DO OBJETO:

Constitui objeto da presente licitação a prestação dos serviços de **construção de sete módulos sanitários com 3,60m² cada (somente mão-de-obra)**, a serem executados em regime de empreitada por preço global, conforme especificações técnicas anexas a este edital e de acordo com o Convênio SEHADUR/DEPRO n.º 1842/2009, sendo beneficiários: Márcia da Rosa (cadastro n.º 011), Cirlene de Oliveira (cadastro n.º 043), Elizabete de Mello (cadastro n.º 152), Éder da Cruz (cadastro n.º 075), Geni dos Santos (n.º 153), Irene Maixner (n.º 151), Graciela Nunes (n.º 150).

2 - DA APRESENTAÇÃO DOS ENVELOPES:



2.1. Para participação no certame, a licitante, além de atender ao disposto no item 7 deste edital, deverá apresentar a sua proposta de preço e documentos de habilitação em envelopes distintos, lacrados, não transparentes, identificados, respectivamente, como de nº 1 e nº 2, para o que se sugere a seguinte inscrição:

AO MUNICÍPIO DE NÃO-ME-TOQUE
EDITAL DE PREGÃO PRESENCIAL Nº 02/2011
ENVELOPE Nº 01 - PROPOSTA
PROPONENTE (NOME COMPLETO)

AO MUNICÍPIO DE NÃO-ME-TOQUE
EDITAL DE PREGÃO PRESENCIAL Nº 02/2011
ENVELOPE Nº 02 - DOCUMENTAÇÃO
PROPONENTE (NOME COMPLETO DA EMPRESA)

3 - DA REPRESENTAÇÃO E DO CREDENCIAMENTO:

3.1. A licitante deverá apresentar-se para credenciamento junto ao pregoeiro, diretamente, por meio de seu representante legal, ou através de procurador regularmente constituído, que devidamente identificado e credenciado, será o único admitido a intervir no procedimento licitatório, no interesse da representada.

3.1.1. A identificação será realizada, exclusivamente, através da apresentação de documento de identidade.

3.2. A documentação referente ao credenciamento de que trata o item 3.1 deverá ser apresentada fora dos envelopes.

3.3. O credenciamento será efetuado da seguinte forma:

a) se representada diretamente, por meio de dirigente, proprietário, sócio ou assemelhado, deverá apresentar:

a.1) cópia do respectivo Estatuto ou Contrato Social em vigor, devidamente registrado;

a.2) documento de eleição de seus administradores, em se tratando de sociedade comercial ou de sociedade por ações;



ADM. 2009 - 2012

Administração Municipal de
Não-Me-Toque



a.3) inscrição do ato constitutivo, acompanhado de prova de diretoria em exercício, no caso de sociedade civil;

a.4) decreto de autorização, no qual estejam expressos seus poderes para exercer direitos e assumir obrigações em decorrência de tal investidura e para prática de todos os demais atos inerentes ao certame, em se tratando de empresa ou sociedade estrangeira em funcionamento no País;

a.5) registro comercial, se empresa individual.

b) se representada por procurador, deverá apresentar:

b.1) instrumento público ou particular de procuração, este com a firma do outorgante reconhecida, em que conste os requisitos mínimos previstos no art. 654, § 1º, do Código Civil, em especial o nome da empresa outorgante e de todas as pessoas com poderes para a outorga de procuração, o nome do outorgado e a indicação de amplos poderes para dar lance(s) em licitação pública; ou

b.2) carta de credenciamento outorgado pelos representantes legais da licitante, comprovando a existência dos necessários poderes para formulação de propostas e para prática de todos os demais atos inerentes ao certame.

Observação 1: Em ambos os casos (b.1 e b.2), o instrumento de mandato deverá estar acompanhado do ato de investidura do outorgante como representante legal da empresa.

Observação 2: Caso o contrato social ou o estatuto determinem que mais de uma pessoa deva assinar a carta de credenciamento para o representante da empresa, a falta de qualquer uma invalida o documento para os fins deste procedimento licitatório.

3.4. Para exercer os direitos de ofertar lances e/ou manifestar intenção de recorrer, é obrigatória a licitante fazer-se representar em todas as sessões públicas referentes à licitação.

3.5. A empresa que pretender se utilizar dos benefícios previstos nos art. 42 à 45 da Lei Complementar 123, de 14 de dezembro de 2006, disciplinados nos itens 6.15 à 6.18 e 7.3, deste edital, deverão apresentar, fora dos envelopes, no momento do credenciamento, **declaração, firmada por contador, de que se enquadra como microempresa ou empresa de pequeno porte.**

3.5.1. As cooperativas que tenham auferido, no ano calendário anterior, receita bruta até o limite de 2.400.000,00 (dois milhões e quatrocentos mil reais), gozarão dos benefícios pre-



ADM. 2009 - 2012

Administração Municipal de *Não-Me-Toque*



vistos nos art. 42 à 45 da Lei Complementar 123, de 14 de dezembro de 2006, disciplinados nos itens 6.15 à 6.18 e 7.3, deste edital, conforme o disposto no art. 34, da Lei 11.488, de 15 de junho de 2007, desde que também apresentem, fora dos envelopes, no momento do credenciamento, **declaração, firmada por contador, de que se enquadram no limite de receita referido acima.**

4 - DO RECEBIMENTO E ABERTURA DOS ENVELOPES:

4.1. No dia, hora e local, mencionados no preâmbulo deste edital, na presença das licitantes e demais pessoas presentes à sessão pública do pregão, o pregoeiro, inicialmente, receberá os envelopes nºs 01 - PROPOSTA e 02 - DOCUMENTAÇÃO.

4.2. Uma vez encerrado o prazo para a entrega dos envelopes acima referidos, não será aceita a participação de nenhuma licitante retardatária.

4.3. O pregoeiro realizará o credenciamento das interessadas, as quais deverão:

- a)** comprovar, por meio de instrumento próprio, poderes para formulação de ofertas e lances verbais, bem como para a prática dos demais atos do certame;
- b)** apresentar, ainda, declaração de que cumprem plenamente os requisitos de habilitação.

5 - PROPOSTA DE PREÇO:

5.1. A proposta, cujo prazo de validade é fixado pela Administração em 60 dias, deverá ser apresentada em folhas seqüencialmente numeradas e rubricadas, sendo a última datada e assinada pelo representante legal da empresa, ser redigida em linguagem clara, sem rasuras, ressalvas ou entrelinhas, e deverá conter:

- a)** razão social da empresa;
- b)** proposta financeira, mencionando o preço global dos serviços objeto desta licitação, onde deverão estar incluídos todos os custos com mão-de-obra, inclusive o BDI, (impostos, taxas, contribuições sociais, lucro do empreendimento, etc);
- c)** planilha de quantitativos e custos unitários (mão-de-obra).

Observação: Serão considerados, para fins de julgamento, os valores constantes no preço até, no máximo, duas casas decimais após a vírgula, sendo desprezadas as demais, se houver, também em eventual contratação.

6 - DO JULGAMENTO DAS PROPOSTAS:



- 6.1.** Verificada a conformidade com os requisitos estabelecidos neste edital, a autora da oferta de valor mais baixo e as das ofertas com preços até 10% (dez por cento) superiores àquela poderão fazer novos lances, verbais e sucessivos, na forma dos itens subseqüentes, até a proclamação da vencedora.
- 6.2.** Não havendo, pelo menos, 03 (três) ofertas nas condições definidas no subitem anterior, poderão as autoras das melhores propostas, até o máximo de 03 (três), oferecer novos lances, verbais e sucessivos, quaisquer que sejam os preços oferecidos em suas propostas escritas.
- 6.3.** No curso da sessão, as autoras das propostas que atenderem aos requisitos dos itens anteriores serão convidadas, individualmente, a apresentarem novos lances, verbais e sucessivos, em valores distintos e decrescentes, a partir da autora da proposta classificada em segundo lugar, até a proclamação da vencedora.
- 6.4.** Caso duas ou mais propostas iniciais apresentem preços iguais, será realizado sorteio para determinação da ordem de oferta dos lances.
- 6.5.** A oferta dos lances deverá ser efetuada no momento em que for conferida a palavra à licitante, obedecida a ordem prevista nos itens 6.3 e 6.4.
- 6.5.1.** Dada a palavra a licitante, esta disporá de 20 s (vinte segundos) para apresentar nova proposta.
- 6.6.** É vedada a oferta de lance com vista ao empate.
- 6.6.1.** A diferença entre cada lance não poderá ser inferior a R\$ 100,00 (cem reais).
- 6.7.** Não poderá haver desistência dos lances já ofertados, sujeitando-se a proponente desistente às penalidades constantes no item 12 deste edital.
- 6.8.** O desinteresse em apresentar lance verbal, quando convocada pelo pregoeiro, implicará na exclusão da licitante da etapa competitiva e, conseqüentemente, no impedimento de apresentar novos lances, sendo mantido o último preço apresentado pela mesma, que será considerado para efeito de ordenação das propostas.
- 6.9.** Caso não seja ofertado nenhum lance verbal, será verificada a conformidade entre a proposta escrita de menor preço unitário e o valor estimado para a contratação, podendo o pregoeiro negociar diretamente com a proponente para que seja obtido preço melhor.
- 6.10.** O encerramento da etapa competitiva dar-se-á quando, convocadas pelo pregoeiro, as licitantes manifestarem seu desinteresse em apresentar novos lances.



6.11. Encerrada a etapa competitiva e ordenadas as ofertas, de acordo com o menor preço apresentado, o pregoeiro verificará a aceitabilidade da proposta de valor mais baixo, comparando-a com os valores consignados em planilha de custos, decidindo motivadamente a respeito.

6.12. A classificação dar-se-á pela ordem crescente de preços propostos e aceitáveis. Será declarada vencedora a licitante que ofertar o menor preço unitário, desde que a proposta tenha sido apresentada de acordo com as especificações deste edital e seja compatível com o preço de mercado.

6.13. Serão desclassificadas as propostas que:

- a) não atenderem às exigências contidas no objeto desta licitação;
- b) contiverem opções de preços alternativos;
- c) forem omissas em pontos essenciais, de modo a ensejar dúvidas;
- d) se oponham a qualquer dispositivo legal vigente, bem como as que não atenderem aos requisitos do item 5;
- e) apresentarem preços manifestamente inexeqüíveis.

Observação: Quaisquer inserções na proposta que visem modificar, extinguir ou criar direitos, sem previsão no edital, serão tidas como inexistentes, aproveitando-se a proposta no que não for conflitante com o instrumento convocatório.

6.14. Não serão consideradas, para julgamento das propostas, vantagens não previstas no edital.

6.15. Encerrada a sessão de lances, será verificada a ocorrência do empate ficto, previsto no art. 44, §2º, da Lei Complementar 123/06, sendo assegurada, como critério do desempate, preferência de contratação para as microempresas, as empresas de pequeno porte e as cooperativas que atenderem ao item 3.5.1, deste edital.

6.15.1. Entende-se como empate ficto aquelas situações em que as propostas apresentadas pela microempresa e pela empresa de pequeno porte, bem como pela cooperativa, sejam superiores em até 5% (cinco por cento) à proposta de menor valor.

6.16. Ocorrendo o empate, na forma do item anterior, proceder-se-á da seguinte forma:

- a) A microempresa, a empresa de pequeno porte ou a cooperativa detentora da proposta de menor valor será convocada para apresentar, no prazo de 5 (cinco) minutos,



nova proposta, inferior àquela considerada, até então, de menor preço, situação em que será declarada vencedora do certame.

b) Se a microempresa, a empresa de pequeno porte ou a cooperativa, convocada na forma da alínea anterior, não apresentar nova proposta, inferior à de menor preço, será facultada, pela ordem de classificação, às demais microempresas, empresas de pequeno porte ou cooperativas remanescentes, que se enquadrarem na hipótese do item 6.15.1 deste edital, a apresentação de nova proposta, no prazo previsto na alínea a deste item.

6.17. Se nenhuma microempresa, empresa de pequeno porte ou cooperativa, satisfizer as exigências do item 6.16 deste edital, será declarado vencedor do certame o licitante detentor da proposta originariamente de menor valor.

6.18. O disposto nos itens 6.15 a 6.17, deste edital, não se aplica às hipóteses em que a proposta de menor valor inicial tiver sido apresentada por microempresa, empresa de pequeno porte ou cooperativa.

6.19. Da sessão pública do pregão será lavrada ata circunstanciada, contendo, sem prejuízo de outros, o registro das licitantes credenciadas, as propostas escritas e verbais apresentadas, na ordem de classificação, a análise da documentação exigida para habilitação e os recursos interpostos.

6.20. A sessão pública não será suspensa, salvo motivo excepcional, devendo todas e quaisquer informações acerca do objeto serem esclarecidas previamente junto ao setor de Licitações deste Município, conforme subitem 13.1 deste edital.

6.21. Caso haja necessidade de adiamento da sessão pública, será marcada nova data para continuação dos trabalhos, devendo ficar intimadas, no mesmo ato, as licitantes presentes.

7 - DA HABILITAÇÃO:

7.1. Para fins de habilitação neste pregão, o licitante deverá apresentar, dentro do ENVELOPE Nº 02, os seguintes documentos:

7.1.1 declaração que atende ao disposto no artigo 7.º, inciso XXXIII, da Constituição Federal, conforme o modelo do Decreto Federal n.º 4.358-02;

7.1.2 - HABILITAÇÃO JURÍDICA:

a) registro comercial no caso de empresa individual;



ADM. 2009 - 2012

Administração Municipal de
Não-Me-Toque



- b)** prova de inscrição no Cadastro Nacional de Pessoa Jurídica (CNPJ/MF);
- c)** ato constitutivo, estatuto ou contrato social em vigor, devidamente registrado, em se tratando de sociedades comerciais, e, no caso de sociedade por ações, acompanhado de documentos de eleição de seus administradores;
- d)** decreto de autorização, em se tratando de empresa ou sociedade estrangeira em funcionamento no País, e ato de registro ou autorização para funcionamento expedido pelo órgão competente, quando a atividade assim o exigir.

7.1.3 - REGULARIDADE FISCAL:

- a)** prova de inscrição no Cadastro do Município, relativo ao domicílio ou sede do licitante, pertinente ao seu ramo de atividades.
- b)** prova de regularidade quanto aos tributos administrados pela Secretaria da Receita Federal do Brasil - RFB e quanto à Dívida Ativa da União administrada pela Procuradoria Geral da Fazenda Nacional – PGFN (Certidão Conjunta Negativa);
- c)** prova de regularidade com a Fazenda Estadual, relativa ao domicílio ou sede do licitante;
- d)** prova de regularidade com a Fazenda Municipal, relativa ao domicílio ou sede do licitante;
- e)** prova de regularidade relativa à Seguridade Social (CND/INSS), demonstrando situação regular no cumprimento dos encargos sociais instituídos em lei;
- f)** prova de regularidade (CRF) junto ao Fundo de Garantia por Tempo de Serviço (FGTS);

7.1.4 - QUALIFICAÇÃO TÉCNICA:

- a)** certidão de registro no CREA da empresa
- b)** certidão de registro no CREA do responsável técnico

7.1.5 - QUALIFICAÇÃO ECONÔMICO-FINANCEIRA:

- a)** Balanço patrimonial e demonstrações contábeis do último exercício social, já exigíveis e apresentados na forma da lei, com a indicação do n.º do Livro Diário, número de registro na Junta Comercial e numeração das folhas onde se encontram os lançamentos, que comprovem a boa situação financeira da empresa.



Observação: É vedada substituição do balanço por balancete ou balanço provisório, podendo aquele ser atualizado por índices oficiais quando encerrado há mais de 03 (três) meses da data de apresentação da proposta.

b) certidão negativa de falência ou concordata expedida pelo distribuidor da sede da pessoa jurídica, em prazo não superior a 30 (trinta) dias da data designada para a apresentação do documento;

7.2. Para as empresas cadastradas no Município, a documentação poderá ser substituída pelo seu Certificado de Registro de Fornecedor, desde que seu objetivo social comporte o objeto licitado e o registro cadastral esteja no prazo de validade.

Observação: Caso algum dos documentos fiscais obrigatórios, exigidos para cadastro esteja com o prazo de validade expirado, a licitante deverá regularizá-lo no órgão emitente do cadastro ou anexá-lo, como complemento ao certificado apresentado, sob pena de inabilitação.

7.3 A microempresa e a empresa de pequeno porte, bem como a cooperativa que atender ao item 3.5.1, que possuir restrição em qualquer dos documentos de **regularidade fiscal**, previstos no item 7.1.3, deste edital, terá sua habilitação condicionada à apresentação de nova documentação, que comprove a sua regularidade em dois dias úteis, a da sessão em que foi declarada como vencedora do certame.

7.3.1 O prazo de que trata o item anterior poderá ser prorrogado uma única vez, por igual período, a critério da Administração, desde que seja requerido pelo interessado, de forma motivada e durante o transcurso do respectivo prazo.

7.3.2 Ocorrendo a situação prevista no item 7.3, a sessão do pregão será suspensa, podendo o pregoeiro fixar, desde logo, a data em que se dará continuidade ao certame, ficando os licitantes já intimados a comparecer ao ato público, a fim de acompanhar o julgamento da habilitação.

7.3.3 O benefício de que trata o item 7.3 não eximirá a microempresa, a empresa de pequeno porte e a cooperativa, da apresentação de todos os documentos, ainda que apresentem alguma restrição.



ADM. 2009 - 2012

Administração Municipal de *Não-Me-Toque*



7.3.4 A não regularização da documentação, no prazo fixado no item 7.3, implicará na inabilitação do licitante e a adoção do procedimento previsto no item 8.2, sem prejuízo das penalidades previstas no item 12.1, alínea a, deste edital.

7.4. O envelope de documentação que não for aberto ficará em poder do pregoeiro pelo prazo de 60 (sessenta) dias, a contar da homologação da licitação, devendo a licitante retirá-lo, após aquele período, no prazo de 5 (cinco) dias, sob pena de inutilização do envelope.

8 - DA ADJUDICAÇÃO:

8.1. Constatado o atendimento das exigências fixadas no edital, a licitante que ofertar o menor preço será declarada vencedora, sendo-lhe adjudicado o objeto do certame.

8.2. Em caso de desatendimento às exigências habilitatórias, o pregoeiro inabilitará a licitante e examinará as ofertas subseqüentes e qualificação das licitantes, na ordem de classificação e, assim, sucessivamente, até a apuração de uma que atenda ao edital, sendo a respectiva licitante declarada vencedora, ocasião em que o pregoeiro poderá negociar diretamente com a proponente para que seja obtido preço melhor.

8.3. Encerrado o julgamento das propostas e da habilitação, o pregoeiro proclamará a vencedora e, a seguir, proporcionará às licitantes a oportunidade para manifestarem a intenção de interpor recurso, esclarecendo que a falta dessa manifestação expressa, imediata e motivada, importará na decadência do direito de recorrer por parte da licitante.

9 - DOS RECURSOS ADMINISTRATIVOS:

9.1. Tendo a licitante manifestado motivadamente, na sessão pública do pregão, a intenção de recorrer, esta terá o prazo de 03 (três) dias corridos para apresentação das razões de recurso.

9.2. Constará na ata da sessão a síntese das razões de recurso apresentadas, bem como o registro de que todas as demais licitantes ficaram intimadas para, querendo, manifestarem-se sobre as razões do recurso no prazo de 03 (três) dias corridos, após o término do prazo da recorrente, proporcionando-se, a todas, vista imediata do processo.

9.3. A manifestação expressa da intenção de interpor recurso e da motivação, na sessão pública do pregão, são pressupostos de admissibilidade dos recursos.



ADM. 2009 - 2012

Administração Municipal de *Não-Me-Toque*



9.4. O recurso será dirigido à autoridade superior, por intermédio daquela que praticou o ato recorrido, a qual poderá, no prazo de 5 (cinco) dias úteis, reconsiderar sua decisão ou fazê-lo subir, acompanhado de suas razões, devendo, neste caso, a decisão ser proferida dentro do prazo de 5 (cinco) dias úteis, contado da subida do recurso, sob pena de responsabilidade daquele que houver dado causa à demora.

10 - DOS PRAZOS:

10.1 Esgotados todos os prazos recursais, a Administração, no prazo de 05 (cinco) dias, convocará a vencedora para assinar o contrato, sob pena de decair do direito à contratação, sem prejuízo das sanções previstas neste edital.

10.2 O prazo de que trata o item anterior poderá ser prorrogado, uma vez e pelo mesmo período, desde que seja requerido de forma motivada e durante o transcurso do respectivo prazo.

10.3 O prazo de vigência do contrato será de 01(um) mês, a contar da Ordem de Serviço.

11 - DO PAGAMENTO:

11.1. O pagamento será efetuado conforme cronograma físico financeiro ocorrendo no prazo de 05(cinco) dias úteis, a contar do recebimento da fatura acompanhada da planilha de medição aprovada pelo servidor responsável pela fiscalização do contrato, Sra. Juliana Linhares Rubin e pelo Secretário Municipal de Habitação, Ibanez Victor de Quadros.

11.2 Para o efetivo pagamento, as faturas deverão se fazer acompanhar da guia de recolhimento das contribuições para o FGTS e o INSS, relativa aos empregados utilizados na prestação do serviço.

11.3 Ocorrendo atraso no pagamento, os valores serão corrigidos monetariamente pelo IGPM/FGV do período, ou outro índice que vier a substituí-lo, e a Administração compensará a contratada com juros de 0,5% ao mês, *pro rata*.

11.4 Serão processadas as retenções previdenciárias nos termos da legislação que regula a matéria.

11.5 A nota fiscal/fatura emitida pelo fornecedor deverá conter, em local de fácil visualização, a indicação do número do processo e o número do pregão, a fim de acelerar o trâmite de recebimento do material e posterior liberação do documento fiscal para pagamento.



ADM. 2009 - 2012

Administração Municipal de
Não-Me-Toque



12 - DAS PENALIDADES:

12.1 Pelo inadimplemento das obrigações, seja na condição de participante do pregão ou de contratante, as licitantes, conforme a infração, estarão sujeitas às seguintes penalidades:

- a)** deixar de apresentar a documentação exigida no certame: *suspensão do direito de licitar e contratar com a Administração pelo prazo de 2 anos e multa de 10% sobre o valor estimado da contratação;*
- b)** manter comportamento inadequado durante o pregão: *afastamento do certame e suspensão do direito de licitar e contratar com a Administração pelo prazo de 2 anos;*
- c)** deixar de manter a proposta (recusa injustificada para contratar): *suspensão do direito de licitar e contratar com a Administração pelo prazo de 5 anos e multa de 10% sobre o valor estimado da contratação;*
- d)** executar o contrato com irregularidades, passíveis de correção durante a execução e sem prejuízo ao resultado: *advertência;*
- e)** executar o contrato com atraso injustificado, até o limite de 10(dez) dias, após os quais será considerado como inexecução contratual: *multa diária de 0,5% sobre o valor atualizado do contrato;*
- f)** inexecução parcial do contrato: *suspensão do direito de licitar e contratar com a Administração pelo prazo de 3 anos e multa de 8% sobre o valor correspondente ao montante não adimplido do contrato;*
- g)** inexecução total do contrato: *suspensão do direito de licitar e contratar com a Administração pelo prazo de 5 anos e multa de 10% sobre o valor atualizado do contrato;*
- h)** causar prejuízo material resultante diretamente de execução contratual: *declaração de inidoneidade cumulada com a suspensão do direito de licitar e contratar com a Administração Pública pelo prazo de 5 anos e multa de 10 % sobre o valor atualizado do contrato.*

12.2 As penalidades serão registradas no cadastro da contratada, quando for o caso.

12.3 Nenhum pagamento será efetuado pela Administração enquanto pendente de liquidação qualquer obrigação financeira que for imposta ao fornecedor em virtude de penalidade ou inadimplência contratual.

13 - DAS DISPOSIÇÕES GERAIS:



ADM. 2009 - 2012

Administração Municipal de
Não-Me-Toque



13.1. Quaisquer informações ou dúvidas de ordem técnica, bem como aquelas decorrentes de interpretação do edital, deverão ser solicitadas por escrito, ao Município de Não-Me-Toque, Gabinete do Prefeito, sito na Av. Alto Jacuí, nº 840 ou pelos telefones (054) 3332 2600 ou fax (054) 3332 2606, no horário compreendido entre as 8:15h à 17:00 horas, preferencialmente, com antecedência mínima de 03 (três) dias da data marcada para recebimento dos envelopes.

13.2. Os questionamentos recebidos e as respectivas respostas com relação ao presente Pregão encontrar-se-ão à disposição de todos os interessados no Município, setor de Compras e Licitações.

13.3 Ocorrendo decretação de feriado ou qualquer fato superveniente que impeça a realização de ato do certame na data marcada, a data constante deste edital será transferida, automaticamente, para o primeiro dia útil ou de expediente normal subsequente ao ora fixado.

13.4. Para agilização dos trabalhos, solicita-se que as licitantes façam constar na documentação o seu endereço, *e-mail* e os números de fax e telefone.

13.5. Todos os documentos exigidos no presente instrumento convocatório poderão ser apresentados em original ou por qualquer processo de cópia autenticada, por tabelião ou por servidor, ou, ainda, publicação em órgão da imprensa oficial.

13.6 As cópias extraídas da internet dos documentos referidos nos item 7.1.3, alíneas *b*, *c* e *d*, serão tidas como originais após terem a autenticidade de seus dados e certificação digital conferidos pela Administração.

13.7. A proponente que vier a ser contratada ficará obrigada a aceitar, nas mesmas condições contratuais, os acréscimos ou supressões que se fizerem necessários, por conveniência da Administração, dentro do limite permitido pelo artigo 65, § 1º, da Lei nº 8.666-93, sobre o valor inicial contratado.



ADM. 2009 - 2012

Administração Municipal de
Não-Me-Toque



13.8. Após a apresentação da proposta, não caberá desistência, salvo por motivo justo decorrente de fato superveniente e aceito pelo pregoeiro.

13.9. A Administração poderá revogar a licitação por razões de interesse público, devendo anulá-la por ilegalidade, em despacho fundamentado, sem a obrigação de indenizar (art. 49 da Lei Federal nº 8.666-93).

13.10. Fica eleito o Foro da Comarca de Não-Me-Toque para dirimir quaisquer litígios oriundos da licitação e do contrato dela decorrente, com expressa renúncia a outro qualquer, por mais privilegiado que seja.

Não-Me-Toque, 18 de janeiro de 2011.

TEODORA BERTA SOUILLJEE LÜTKEMEYER

Vice Prefeita no exercício do cargo de

Prefeito Municipal

Este edital se encontra examinado e aprovado por esta Assessoria Jurídica.

Em ____-____-____.

Assessor(a) Jurídico(a)



ADM. 2009 - 2012

Administração Municipal de
Não-Me-Toque



CONTRATO ADMINISTRATIVO N.º/2011

Pelo presente instrumento de contrato devidamente autorizado mediante **Editais de Pregão 02/2011** que se regerá pelas normas da Lei Federal n.º 8.666/93 e alterações legais, de um lado, o **MUNICÍPIO DE NÃO-ME-TOQUE/RS**, inscrito no CNPJ sob o n.º 87.613.519/0001-23, com sede a Av. Alto Jacuí, n.º 840, neste ato representado pelo Prefeito Municipal **Sr. ANTÔNIO VICENTE PIVA**, doravante denominado **CONTRATANTE** e de outro lado a, inscrita no CNPJ sob o n.º situada na, n.º na cidade de/....., CEP neste ato representada pelo **Sr.**, CPF n.º, carteira de identidade n.º, doravante denominada de **CONTRATADA**, tem ajustado o que segue:

CLÁUSULA PRIMEIRA - DO OBJETO:

A CONTRATADA realizará a **CONSTRUÇÃO DE SETE MÓDULOS SANITÁRIOS (somente mão-de-obra)** com área de 3,60m² cada, sendo beneficiários:

Márcia da Rosa - cadastro n.º 011
Cirlene de Oliveira - cadastro n.º 043
Elizabeth de Mello - cadastro n.º 152
Eder da Cruz - cadastro n.º 075
Geni dos Santos - cadastro n.º 153
Irene Maixner - cadastro n.º 151
Graciela Nunes - cadastro n.º 150

A obra será subsidiada com recursos do Convênio SEHADUR/DEPRO 1842/2009 como contrapartida.

Parágrafo Único - A **CONTRATADA** fica obrigada a aceitar, os acréscimos ou supressões que se fizerem necessários, até o limite de 25%(vinte e cinco por cento) do valor inicial.

CLÁUSULA SEGUNDA - DO PREÇO E DO PAGAMENTO:

A **CONTRATANTE** pagará a **CONTRATADA** pelos serviços de **mão-de-obra** a importância total de **R\$**(.....) e o pagamento será efetuado conforme cronograma físico financeiro. O primeiro pagamento estará vinculado à apresentação da ART e 5% (cinco por cento) ficará vinculado à entrega da CND/INSS da obra.

No ato do pagamento, será retido 11% sobre o valor da mão-de-obra, a título de retenção do INSS, bem como 2% sobre o valor total da nota fiscal a título de ISSQN.

Obs.: Na nota deverá constar o número do CEI/INSS da obra.

CLÁUSULA TERCEIRA - DAS RESPONSABILIDADES:

A **CONTRATANTE** reserva-se o direito, de a qualquer tempo, rejeitar os serviços ou material que considerar fora das especificações técnicas do Projeto e a **CONTRATADA** arcará com as despesas de reposição, sem direito a qualquer indenização.

§ 1º: É de inteira responsabilidade da **CONTRATADA** o ônus com encargos sociais e previdenciários, tributos e licenças concernentes a execução do serviço autônomo contratado, decorrentes do



ADM. 2009 - 2012

Administração Municipal de Não-Me-Toque



exercício de sua atividade, bem como a obrigatoriedade no fornecimento e uso por todos os operários dos equipamentos de proteção e segurança que serão fornecidos pela **CONTRATADA**.

§ 2º: A execução do presente Contrato será acompanhada e fiscalizada por um representante da administração que anotarà, em registro próprio, todas as ocorrências relacionadas com a execução, determinando o que for necessário à regularização das faltas ou defeitos observados, sem que isso importe na redução da responsabilidade da **CONTRATADA** pela boa execução do Contrato.

§ 3º: A **CONTRATADA** se compromete a manter durante a execução do Contrato todas as condições de habilitação apresentadas na licitação.

§ 4º: A **CONTRATADA** deverá apresentar as ARTs das atividades por ela realizadas referentes a esta obra e **requerer matrícula junto ao INSS**.

§ 5º: A **CONTRATADA** responsabilizar-se-á por qualquer dano material ou pessoal causado a terceiros no exercício das atividades ora contratadas.

§ 6º: É de inteira responsabilidade da **CONTRATADA**, junto a seus operários, de toda e qualquer indenização decorrente da presente contratação.

CLÁUSULA QUARTA - DA VEDAÇÃO DA SUBEMPREGADA E GARANTIA DA OBRA:

Não será admitida subempregada ou subcontratação, aceitando a **CONTRATADA** todas as condições impostas no memorial descritivo, projeto, cronograma e demais anexos, que também passam a integrar o presente contrato, comprometendo-se, ainda, a **CONTRATADA**, a obedecer todas as normas técnicas da ABNT, no que tange à segurança, solidez e perfeita execução das obras objeto deste contrato, o que não exime a **CONTRATADA** das disposições do art. 1.245, do Código Civil Brasileiro.

CLÁUSULA QUINTA - DO PRAZO E RESCISÃO:

§ 1º: A **CONTRATADA** reconhece desde já que o presente Contrato poderá ser rescindido antecipadamente, conforme faculta os arts. 77,78,79 e 80 da Lei Federal n.º 8.666/93.

§ 2º: As obras deverão ser iniciadas no prazo de até 05 dias a contar do recebimento da ordem de execução dos serviços e serão concluídas no prazo de 01 (um) mês a contar do recebimento da ordem de serviço.

§ 3º: Ocorrendo atraso na conclusão e entrega da obra, a **CONTRATADA** obriga-se a pagar a multa de 2%(dois por cento) mensais sobre o valor total do presente Contrato, sem prejuízo das medidas judiciais cabíveis.

§ 4º: A multa prevista no Parágrafo anterior deste instrumento só deixará de ser executada por atraso das obras oriundo de caso fortuito e força maior, desde que não superior a 30(trinta) dias e sendo pronta e expressamente comunicado à **CONTRATANTE**.

CLÁUSULA SEXTA – DAS PENALIDADES:

12.1 Pelo inadimplemento das obrigações, seja na condição de participante do pregão ou de contratante, as licitantes, conforme a infração, estarão sujeitas às seguintes penalidades:

a) deixar de apresentar a documentação exigida no certame: *suspensão do direito de licitar e contratar com a Administração pelo prazo de 2 anos e multa de 10% sobre o valor estimado da contratação;*



ADM. 2009 - 2012

Administração Municipal de Não-Me-Toque



- b)** manter comportamento inadequado durante o pregão: *afastamento do certame e suspensão do direito de licitar e contratar com a Administração pelo prazo de 2 anos;*
- c)** deixar de manter a proposta (recusa injustificada para contratar): *suspensão do direito de licitar e contratar com a Administração pelo prazo de 5 anos e multa de 10% sobre o valor estimado da contratação;*
- d)** executar o contrato com irregularidades, passíveis de correção durante a execução e sem prejuízo ao resultado: *advertência;*
- e)** executar o contrato com atraso injustificado, até o limite de 10(dez) dias, após os quais será considerado como inexecução contratual: *multa diária de 0,5% sobre o valor atualizado do contrato;*
- f)** inexecução parcial do contrato: *suspensão do direito de licitar e contratar com a Administração pelo prazo de 3 anos e multa de 8% sobre o valor correspondente ao montante não adimplido do contrato;*
- g)** inexecução total do contrato: *suspensão do direito de licitar e contratar com a Administração pelo prazo de 5 anos e multa de 10% sobre o valor atualizado do contrato;*
- h)** causar prejuízo material resultante diretamente de execução contratual: *declaração de inidoneidade cumulada com a suspensão do direito de licitar e contratar com a Administração Pública pelo prazo de 5 anos e multa de 10 % sobre o valor atualizado do contrato.*

12.2 As penalidades serão registradas no cadastro da contratada, quando for o caso.

12.3 Nenhum pagamento será efetuado pela Administração enquanto pendente de liquidação qualquer obrigação financeira que for imposta ao fornecedor em virtude de penalidade ou inadimplência contratual.

CLÁUSULA SÉTIMA - DA DOTAÇÃO ORÇAMENTÁRIA:

2011/913

12.22.17.512.0132.1108 – Construção de Módulos Sanitários

0001 – LIVRE

4.4.9.0.51.99.00.00.00 – Outras Obras e Instalações

CLÁUSULA OITAVA – DA FISCALIZAÇÃO

O presente contrato será fiscalizado pelo Gestor Ibanez Victor de Quadros e pela fiscal, Sra, Juliana Linhares Rubin.

CLÁUSULA NONA - DA RESPONSABILIDADE TÉCNICA

Para todos os efeitos legais, o responsável técnico da **CONTRATADA**, registrado no CREA, que deverá recolher ART comprovando o seu recolhimento junto a Secretaria Municipal da Fazenda.

CLÁUSULA DÉCIMA - DO FORO



ADM. 2009 - 2012

Administração Municipal de
Não-Me-Toque



As partes elegem o Foro da Comarca de Não-Me-Toque/RS, como competente para a solução de quaisquer dúvidas oriundas do presente Contrato.

E por estarem em pleno acordo, assinam o presente Contrato, na presença de testemunhas, para que produza seus efeitos legais.

NÃO-ME-TOQUE, DE DE 2011.

ANTÔNIO VICENTE PIVA
Prefeito Municipal
CONTRATANTE

CONTRATADA

TESTEMUNHAS:



ADM. 2009 - 2012

Administração Municipal de
Não-Me-Toque



ESPECIFICAÇÕES TÉCNICAS

MÓDULO SANITÁRIO (A= 3,60 m²)

1. OBJETIVO:

A presente especificação tem por objetivo estabelecer os critérios para a execução das obras a serem implantadas no município de Não-Me-Toque – RS, através da Secretaria de Habitação, bem como especificar os materiais a serem utilizados.

2. GENERALIDADES:

2.1 Esta especificação complementa o projeto arquitetônico (planta-baixa, corte e fachada) e os projetos hidrossanitário e elétrico, fornecidos pela Prefeitura, em pranchas tamanho A4 de nº 1 a 6.

3. OBRIGAÇÕES DA PREFEITURA:

3.1 Serão de responsabilidade da Prefeitura, todas as providências relativas ao licenciamento da construção, ART's de execução junto ao CREA, Guias de recolhimento junto ao INSS e taxas correspondentes.

4. LOCAÇÃO DA OBRA:

No acoplamento do módulo sanitário com a casa existente, será necessária a adequação do banheiro com o nível da fundação e com a inclinação do telhado existentes.

4.1 A obra será locada com todo o rigor, os esquadros serão conferidos à trena e as medidas tomadas em nível. Para compensar as diferenças entre as medidas reais dos tijolos e as consignadas em planta, as paredes externas serão locadas pelas medidas externas e as internas, pelos respectivos eixos.

4.2 Alinhamento:

As edificações deverão observar o recuo indicado no projeto.

Referência de nível:

O nível dos pisos internos deverão estar de acordo com os indicados em planta, devendo ficar no mínimo 20 cm acima do ponto mais desfavorável do terreno.

4.3 As escavações para fundações deverão ser feitas manualmente, no alinhamento das fundações, em uma largura mínima de 100 cm, podendo a terra, se for própria para aterro ser usada para reaterro da obra.

4.4 O reaterro, no interior da obra, deverá ser feito manual ou mecanicamente, sob a forma de apiloamento por meio de placa vibratória, em camadas de 20 cm, devidamente molhadas.



ADM. 2009 - 2012

Administração Municipal de
Não-Me-Toque



5. FUNDAÇÕES:

- 5.1 As fundações serão do tipo diretas, em concreto ciclópico, com aproximadamente 30% de pedra de mão e uma mistura de cimento, areia regular e pó de brita.
- 5.2 O respaldo desta fundação será constituído por viga contínua de 12 x 15 cm em concreto fck de acordo com a NBR 6118 / 2003, armada com 4 ferros de Ø 5/16” com estribos de ferro 4,2 mm a cada 15 cm, respeitando um recobrimento de ferragem de 2,5 cm. Quando da execução das formas deverão ser analisados os projetos complementares, com a finalidade de deixar nos elementos estruturais passagens para canalizações, eletrodutos, etc. Estas passagens poderão ser executadas deixando-se tubos de PVC nas formas, durante a concretagem. Deverá ser utilizado vibrador elétrico em toda a concretagem para enchimento das formas.
- 5.3 Impermeabilização com quatro demãos cruzadas de hidroasfalto nas laterais internas das vigas e na face de assentamento dos tijolos até a 2ª fiada.

6. PAREDES:

- 6.1 As paredes serão de tijolos furados, para acabamento com revestimento interno e externo em massa única, com fiadas niveladas, alinhadas e aprumadas, com juntas horizontais contínuas de espessura 1,5 cm, e verticais descontínuas. Os tijolos serão previamente molhados, e assentes com argamassa de ci-ca-ar de traço 1:2:8.
- 6.2 Sobre os vãos das portas e janelas deverão ser construídas vergas com 2 ferros 6,3 mm, colocados entre as duas primeiras fiadas de tijolos, argamassadas com argamassa de cimento e areia no traço 1:3, as quais devem exceder a largura do vão pelo menos 20 cm de cada lado.
- 6.3 O respaldo das alvenarias de tijolos será fechado com uma viga de amarração em concreto armado, de acordo com a NBR 6118 /03, nas dimensões de 10 x 15 cm com 4 ferros de diâmetro 5 mm com estribos 4,2 mm a cada 20 cm. Nessa viga deverão ficar esperas de ferro 4,2 mm em duplo “U” para armação dos caibros (observar o espaçamento dos caibros no projeto de telhado).
OBS: Cuidado especial na concretagem da viga de amarração para evitar que o concreto escorra nas paredes e se escorrer, limpar antes de secar.



ADM. 2009 - 2012



7. REVESTIMENTO:

- 7.1** Todas as paredes (internas e externas) serão rebocadas com chapisco e emboço de massa única.
- 7.1.1** Chapisco: as paredes deverão ser chapiscadas com argamassa de cimento e areia grossa no traço 1:4.
- 7.1.2** Massa Única: após o chapisco, as paredes receberão como acabamento final o emboço desempenado no traço 1:5 com 20% de cimento.
- 7.1.3** As superfícies deverão ser bem desempenadas e feltradas, não admitindo-se espessura menor que 1,5 cm e maior que 2,5 cm. Antes de receber o chapisco e a massa, as paredes deverão ser convenientemente molhadas.
- 7.2** As paredes do box, da pia e do vaso sanitário serão revestidas com azulejos, assentadas com argamassa colante até a altura de 1,5 m, argamassadas com rejunte flexível.

8. COBERTURA:

8.1 COBERTURA COM TELHAS DE FIBROCIMENTO SEM AMIANTO

- 8.1.1** A cobertura será executada com telhas de fibrocimento sem amianto, com 5 mm de espessura, nas dimensões constantes do projeto e atendendo as exigências da ABNT.
- 8.1.2** A estrutura do telhado será de madeira tipo eucalipto rosa, formada por guias de dimensões 5 x 7 cm com comprimento de 2 m, e deverão estar ancoradas nas esperas de arame de aço galvanizado n.º 12 BWG.
O apoio da cobertura será com caibros de 10 x 10 cm no vão livre.
Os beirais terão a largura de 30 cm.
- 8.2** Todo o madeiramento do telhado deverá receber tratamento anti-mofo e cupinicida.
- 8.3** Quando o módulo sanitário for construído na divisa do lote, deverá ser colocada algeroz em chapa de aço galvanizado n.º 20 BWG.

9. FORRO:

- 9.1** Na parte interna, será de PVC tipo lambri macho/fêmea, devidamente encaixados, fixos nos caibros seguindo a inclinação do telhado (escondendo-se a tubulação elétrica), arrematados em seu perímetro com meia cana de eucalipto rosa de 2,5 x 2,5 cm.
- 9.2** Na parte externa, o beiral do telhado não receberá forro.
- 9.3** Toda a madeira utilizada deverá receber tratamento anti-mofo e cupinicida.

10. ESQUADRIAS:

10.1 PORTA:



- 10.1.1 **Madeira:** será usada porta interna semi-oca de 0,60 x 2,10 m, com marco, batentes, guarnição e fechadura cromada tipo simples de embutir. Fixa em tacos de madeira pré-colocados.

OBS.: Se o módulo sanitário não for acoplado à casa existente e se a porta do módulo ficar na parte externa, esta deverá ser metálica tipo lambri, em chapa de ferro nº 20 e montada com tubo metalon (20 x 30 x 1,20 mm), dobradiças de chapas de ferro e fechadura cilíndrica cromada.

10.2 JANELA:

- 10.1.2 Será metálica em ferro cantoneira 1/8" x 3/4", tipo basculante horizontal, com vidros canelados 3 mm, de 0,60 x 0,60 m.
- 10.3 A esquadria metálica deverá receber fundo anti-corrosivo tipo "zarcão", em duas demãos, no mínimo, ou até perfeita proteção.
- 10.4 Todas as esquadrias deverão ser perfeitamente colocadas obedecendo ao nível e prumo para evitar problemas de movimento.

11 PISOS:

- 11.3 Apiloamento: os contrapisos só serão executados depois de estar o terreno interno perfeitamente nivelado, ou seja, terra sem detritos vegetais, colocada em camadas de 20 cm aproximadamente, convenientemente molhadas, apiloadas manual ou mecanicamente, de modo a evitar recalques futuros, conforme item 4.5, colocadas todas as canalizações que devem passar por baixo do piso, se for o caso.
- 11.4 A espessura do contrapiso não deverá ser inferior a 12 cm, sendo 5 cm de brita nº 1 devidamente compactada e 7 cm de concreto ci-ar-br no traço 1:3:6, devidamente nivelada e desempenada. Adicionar impermeabilizante tipo Sika 1 na água de amassamento na proporção de 1 parte p/ 25 litros de água.
- 11.5 O piso do módulo sanitário receberá revestimento cerâmico, assentado com cimento cola e argamassado com rejunte flexível.

12 SOLEIRAS E PEITORIS:

- 12.3 A soleira da porta será confeccionada em ci-ar média no traço 1:3, desempenada, nas dimensões de 3 x 10 cm.
- 12.4 O peitoril da janela será confeccionado em ci-ar média no traço 1:3, desempenado, nas dimensões de 3 x 10 cm, com pingadeira na face inferior.

13 PINTURA:

As superfícies a pintar serão cuidadosamente limpas e convenientemente preparadas para o tipo de pintura a que se destinem.



ADM. 2009 - 2012

Administração Municipal de
Não-Me-Toque



- 13.3** Nas paredes internas e externas rebocadas usar inicialmente 1 demão de selador acrílico, e em seguida, pintura com tinta látex PVA, nos mínimo duas demãos. Antes de iniciar a pintura sobre o reboco novo, aguarde até que o mesmo esteja seco e curado.
- 13.4** Pintura sobre esquadria de madeira: lixar para eliminar farpas, aplicar uma demão de tinta opaca base ou selador, conforme acabamento desejado, lixar novamente e aplicar duas demãos de tinta de acabamento, esmalte sintético ou óleo na cor desejada.
- 13.5** Pintura sobre esquadria metálica: lixar, aplicar uma demão de tinta anti-corrosiva e duas demãos de tinta de acabamento esmalte sintético, na cor desejada.

14 INSTALAÇÕES ELÉTRICAS:

- 14.1** As instalações elétricas serão executadas por profissionais habilitados, de acordo com as normas técnicas. As instalações deverão ficar embutidas em eletrodutos de PVC tanto nas paredes, quanto no forro. Todas as extremidades livres dos tubos serão, antes da concretagem e durante a construção, convenientemente obturadas, a fim de evitar a penetração de detritos e umidade.
- 14.2** As caixas (2"x 4") de saída, ligação ou de passagem serão plásticas ou metálicas de chapa nº 18, sendo os interruptores e tomadas com espelhos plásticos.
- 14.3** Deverá ser observado quadro de carga e projeto elétrico em anexo, para verificação, de proteção dos circuitos e enfição na bitola correta.
- 14.4** Entrada de Luz: Quando não houver, instalar ramal de entrada monofásico, colocar caixa padrão da concessionária local de acordo com o detalhe em anexo. O ramal de ligação será em cabo multiplex 2 # 10 mm². Deverá ser usado aterramento de 6 mm², haste e conector de cobre de 2 metros.

15 INSTALAÇÕES HIDROSSANITÁRIAS:

- 15.1** As instalações hidrossanitárias serão executadas por profissional habilitado, de acordo com as normas técnicas. Nos sanitários serão colocados os aparelhos constantes no projeto. O escoamento da bacia sanitária, em tubos de PVC esgoto, passa por caixa de inspeção 45 x 60 cm e será lançado a uma fossa séptica com capacidade para 1940 litros sendo que o escoamento será ligado a sumidouro previamente dimensionado pela Prefeitura (conforme detalhes em anexo). Toda a rede de canalizações ficará embutida no contrapiso, ou no solo.
- 15.2** As instalações de água serão executadas com tubos de PVC soldáveis nas bitolas indicadas em projeto, e ficarão totalmente embutidos nas alvenarias.
- 15.3** Durante a construção e até a montagem dos aparelhos, as extremidades livres das canalizações serão vedadas com bujões rosqueados ou plugues, convenientemente apertados, não sendo admitido o uso de buchas de madeira ou papel para tal fim.



- 15.4** O abastecimento de água será feito por rede da CORSAN através de hidrômetro colocado próximo ao alinhamento do terreno.
- 15.5** Verificação: as tubulações de distribuição de água serão antes de eventual pintura ou fechamento dos rasgos das alvenarias, lentamente cheias de água, para eliminação completa do ar, e, em seguida, submetida à prova de pressão interna.

16 LIMPEZA:

A obra será entregue perfeitamente limpa, com todas as instalações e esquadrias em perfeito funcionamento e considerada concluída após a fiscalização e emissão do termo de recebimento, conforme cláusulas do contrato.

Não-Me-Toque/RS, 03 de janeiro de 2011.

Juliana Linhares Rubin
Arquiteta – CREA/RS 109.705

Antônio Vicente Piva
Prefeito Municipal

CRONOGRAMA FÍSICO-FINANCEIRO

EMPREENDIMENTO: Módulos sanitários com fossa séptica e sumidouro - Cobertura em fibrocimento sem amianto - rebocado interna e externamente ÁREA= 3,60 m² - construção															
DISCRIMINAÇÃO DOS SERVIÇOS	Peso %	Valor total (R\$)	MESES												
			Mês 1		Mês 2		Mês 3		Mês 4		Mês 5		Mês 6		
			%	R\$	%	R\$	%	R\$	%	R\$	%	R\$	%	R\$	
1	Mão-de-obra	100,00	10.500,00	#####	10.500,00										
	SIMPLES	100,00	10.500,00	#####	10.500,00	0,00	0,00	0,00	0,00	0,00	0,00	0,00	0,00	0,00	
	ACUMULADO	100,00	10.500,00	#####	10.500,00	100,00	10.500,00	#####	10.500,00	100,00	10.500,00	#####	10.500,00	100,00	10.500,00

NÃO-ME-TOQUE/RS, 03 de Janeiro de 2011.

Juliana Linhares Rubin - CREA/RS 109705

Antônio Vicente Piva - Prefeito Municipal

MÃO-DE-OBRA

MÓDULO SANITÁRIO (A= 3,60 m²)

MUNICÍPIO: NÃO-ME-TOQUE - RS

MÓDULO SANITÁRIO COM FOSSA SÉPTICA E SUMIDOURO

COBERTURA EM FIBROCIMENTO SEM AMIANTO - REBOCADO INTERNA E EXTERNAMENTE

1. MÃO-DE-OBRA	UNID.	QUANT.	CUSTO UNIT.	TOTAL
1.1. MÃO-DE-OBRA CONSTRUÇÃO DE MÓDULO SANITÁRIO	un	7,00	R\$ 1.500,00	R\$ 10.500,00
TOTAL				R\$ 10.500,00

Não-Me-Toque / RS, 03 de janeiro de 2011

Juliana Linhares Rubin
Responsável Técnico
Arquiteta e Urbanista
CREA/RS 109705

Antônio Vicente Piva
Prefeito Municipal

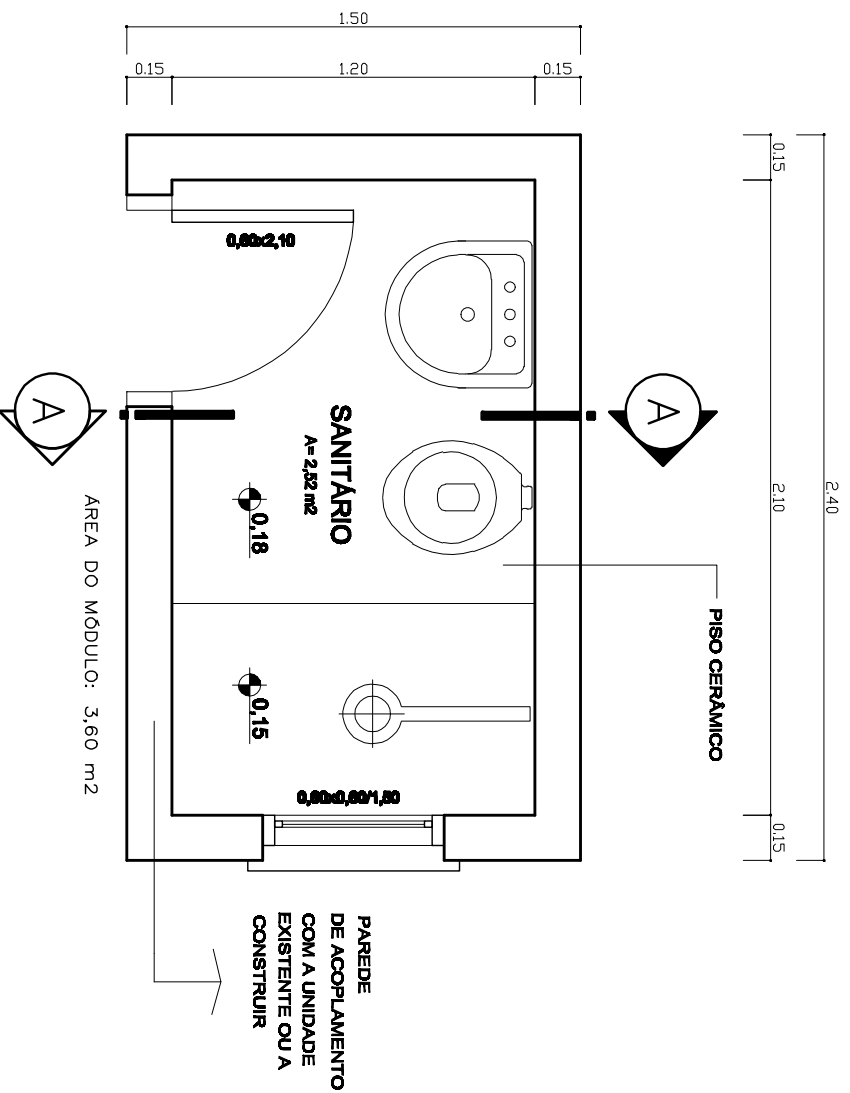

PLANTA BAIXA
ESC. 1:25

PREFEITURA MUNICIPAL DE NÃO ME TOQUE / RS
Av. João Leão, 610 - CEP: 96200-000 - Fone: (51) 3562.5555 - FAX: (51) 3562.5555 - E-mail: pmntoque@rs.gov.br

ORÇAMENTO

MODULO SANITARIO

DATA: AGOSTO/2010

ESCALA: INDICADA

AREA: 3,60m²

PROJETA: 01

REPROJETA/VEZ TECNICO

DESENHO

Arquiteta JULIANA LIMA MES FILIPI

CEAD/MS - 00078/03

ANTONIO VICENTE P
PREFEITO MUNICIPAL

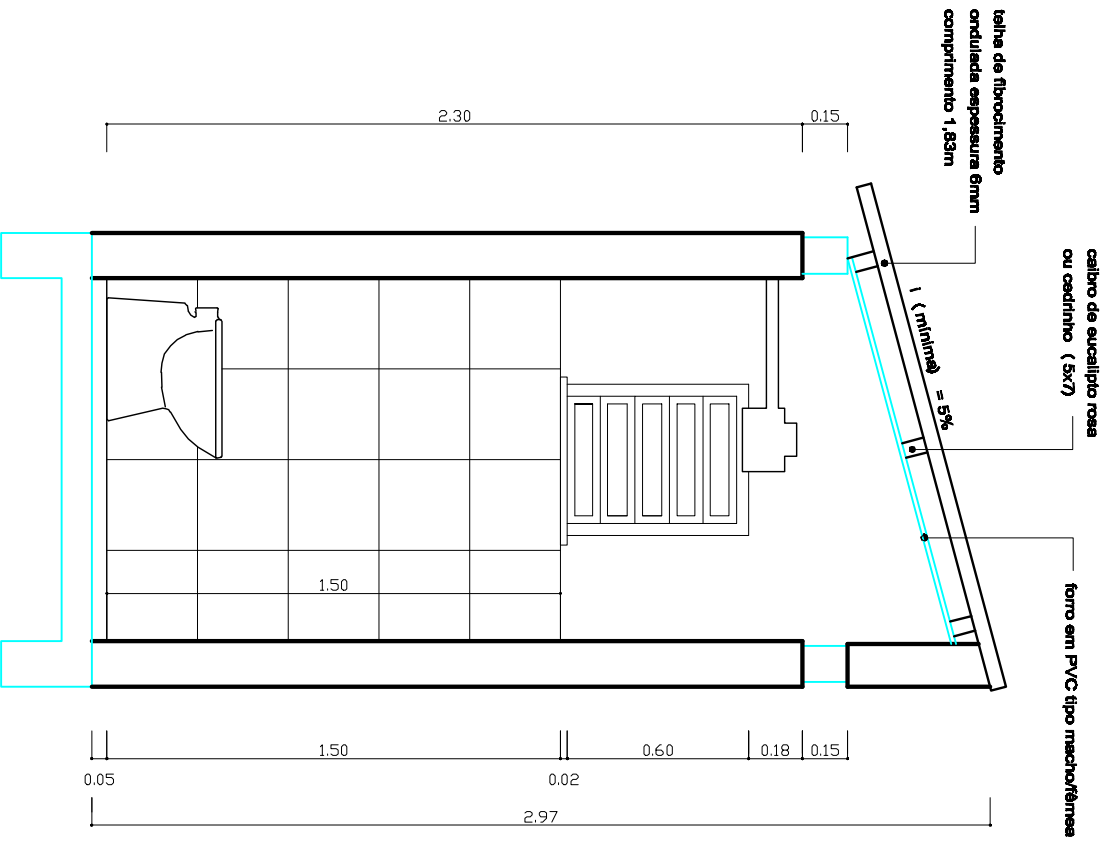

CORTE AA
ESC. 1:25

PREFEITURA MUNICIPAL DE NÓME TOQUE / RS

Av. Rio Grande, 410 - CEP: 95000-000 - Fone: (51) 3322-5555 - FAX: (51) 3322-5555 - E-mail: contato@nometoque.rs.gov.br

OBRA	MODULO SANITARIO	DATA	AGOSTO/2010	ESCALA	INDICADA	ALMO.	20
CONTRATO	INDICADO	AREA	3,80m ²	PROJETA	02		
RESPONSÁVEL TÉCNICO	DEBENHO						
Arquiteta	JULIANA LIMA VES REZEN			ANTÔNIO VICENTE PI			
	CREATIVE - 9876543						

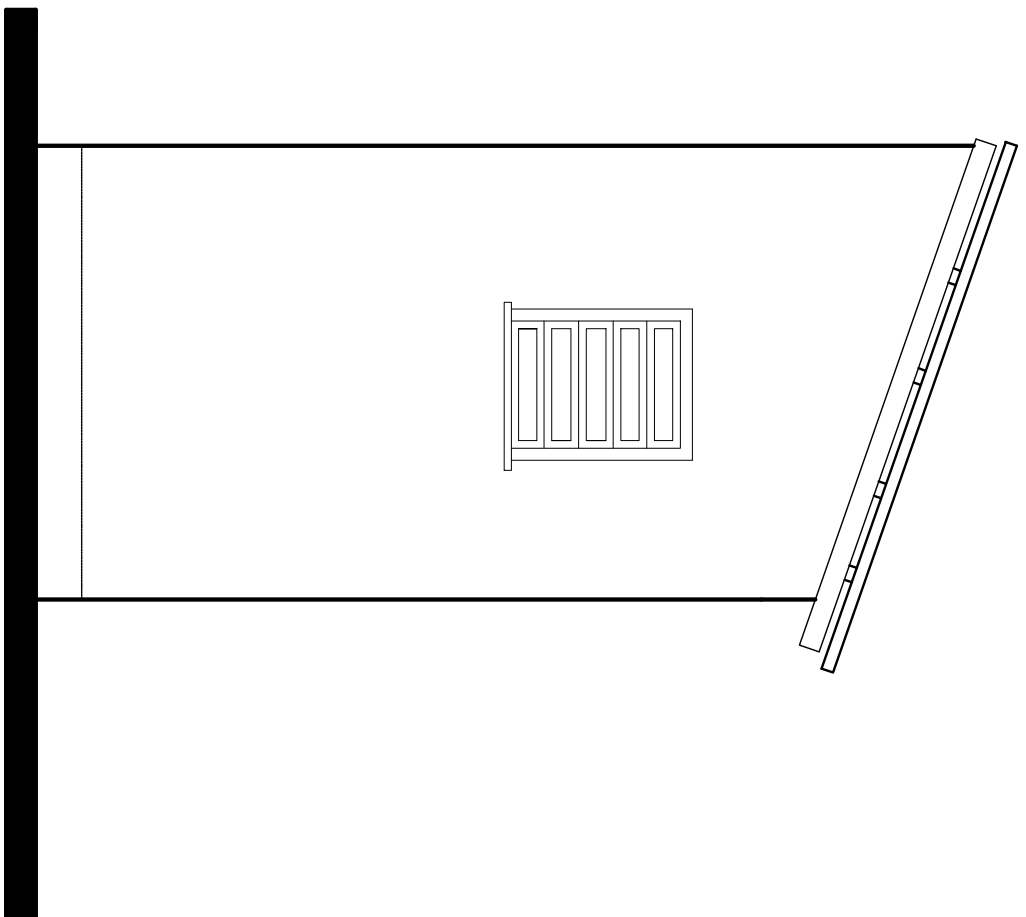

ELEVAÇÃO
ESC. 1:25



PREFEITURA MUNICIPAL DE NÃO ME TOQUE / RS
Av. João José, 410 - CEP: 95000-000 - Fone: (51) 3322-5555 - 0800-72222222 - 08-3322-5555



OBRA: MÓDULO SANITÁRIO **DATA:** AGOSTO/2010 **ESCALA:** INDICAÇÃO **ALM. 20**

PROJETO: INDICADO **ÁREA:** 3,80m² **PROJETA:** BRUNHA **03**

RESPONSÁVEL TÉCNICO: DEBERNO

Arquiteta **JULIANA LIMA DE MOURA** **ANTONIO VICENTE P. PREFEITO MUNICIPAL**

TENSÃO 380/220V

CIRCUITO	CARGA (W)	PROTEÇÃO	CONDUTORES
1	300	10A	1,5 mm ²
2	5000	25A	4,0 mm ²

TENSÃO 220/127V

CIRCUITO	CARGA (W)	PROTEÇÃO	CONDUTORES
1	300	10A	1,5 mm ²
2	5000	40A	6,0 mm ²

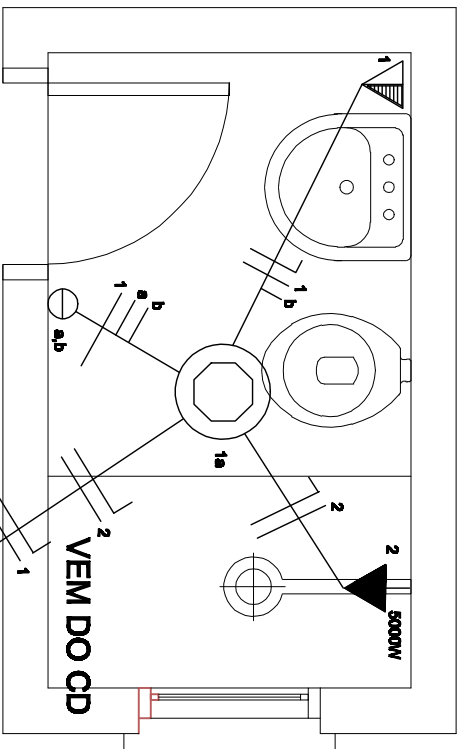

NOTAS:
 A-CONDUTORES NÃO COTADOS SÃO 1,5mm²
 B-TOMADAS E PONTOS DE LUZ NÃO ESPECIFICADOS SÃO 100W

VEM DA REDE EXISTENTE

CONVENÇÕES

- PONTO DE LUZ NO TETO
- ESPERA PARA CHUVEIRO (h=2,20m)
- CONJUNTO INTERRUPTOR DUPLO E TOMADA (h=1,30m)
- CONDUTORES, NEUTRO, FASE E RETORNO
- PONTO DE LUZ NA PAREDE (h=2,20 m)

PROJETO ELÉTRICO

ESC. 1:25



PREFEITURA MUNICIPAL DE NÃO ME TOQUE / RS
 Av. João Gualberto, 410 - CEP: 95000-000 - Fone: (51) 3322-5555 - FAX: (51) 3322-5555 - E-mail: pmnt@nmt.rs.gov.br



OBRA: MÓDULO SANITÁRIO

DATA: AGOSTO/2010

ESCALA: INDICADA

ALM. 20

CONTÉUDO INDICADO

ÁREA: 3,80m²

PRONOME: 04

RESPONSÁVEL TÉCNICO

DESENHO

Arquiteta JULIANA LIMA VES RUBEN

CREATIVAS - SERVIÇOS

ANTÔNIO VICENTE P

PREFEITO MUNICIPAL

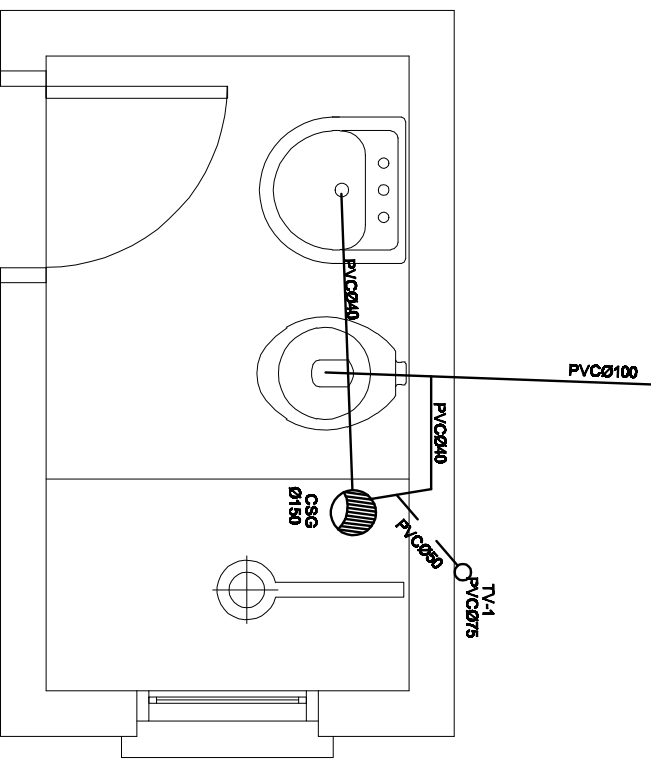
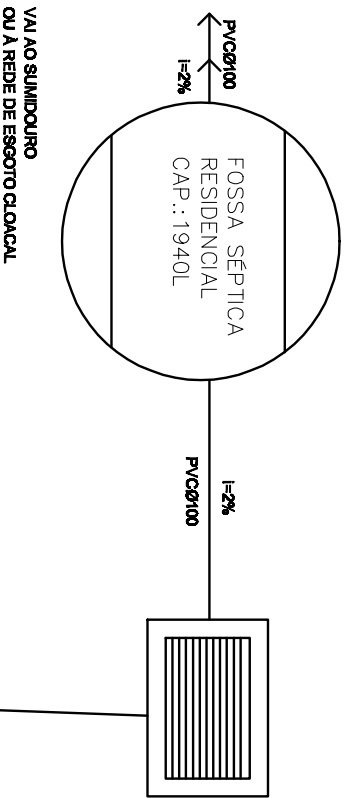

PROJETO HIDROSSANITÁRIO
ESC. 1:25

CONVENÇÕES

- CAIXA SIFONADA COM GRELHA DN 150
- TUBO DE VENTILAÇÃO
- JUNÇÃO SIMPLES/INVERTIDA
- CAIXA INSPEÇÃO CLOACAL .45x.60cm
- FOSSA SÉPTICA
- CANALIZAÇÃO DE ESGOTO PRIMÁRIO
- CANALIZAÇÃO DE ESGOTO SECUNDÁRIO

PREFEITURA MUNICIPAL DE NÓ ME TOQUE / RS
 Av. Rio de Janeiro, 400 - CEP: 95000-000 - Fone: (51) 3622.5500 - FAX: (51) 3622.5500 - E-mail: pmntoque@rs.gov.br

CLIENTE: MÓDULO SANITÁRIO RESPONSÁVEL TÉCNICO: ANTÔNIO VICENTE PIRES	DATA: AGOSTO/2010 ESCALA: INDICADA	ALM.: 20
RESPONSÁVEL TÉCNICO: ANTÔNIO VICENTE PIRES	ÁREA: 3,80m² DESENHO: 05	PROJETA: ANTÔNIO VICENTE PIRES